



CITTÀ METROPOLITANA DI PALERMO

Deliberazione del Commissario Straordinario in sostituzione del Consiglio Metropolitan

N. 01 del 05/01/2022

OGGETTO: Ricognizione periodica delle partecipazioni ex art. 20, D.lgs.19 agosto 2016 n.175, come modificato dal D.lgs 16.06.2017 n.100, detenute al 31.12.2020.

L'anno duemilaventidue, il giorno cinque del mese di Gennaio in Palermo, il Commissario Straordinario della Città Metropolitana di Palermo con le funzioni di Consiglio Metropolitan, Dott. Salvatore Currao, giusta Decreto del Presidente della Regione Siciliana n. 592/Gab. del 27/09/2021, con la partecipazione del Segretario Generale Dott.ssa Antonina Marascia.

Vista la proposta di deliberazione redatta dalla Direzione Ragioneria generale prot. n. 0081462 del 21/12/2021;

Valutati i presupposti di fatto e le ragioni giuridiche a fondamento dell'adozione del presente atto in relazione alle risultanze dell'istruttoria;

Acquisiti i pareri di regolarità tecnica e di regolarità contabile espressi dai Dirigenti competenti ai sensi dell'art. 49 del T.U.E.L.;

Acquisito il parere del Collegio dei Revisori dei Conti ai sensi dell'art. 239 del T.U.E.L. giusta verbale n. 129 del 23/12/2021;

Vista la nota prot. n. 0084246 del 31/12/2021 del Responsabile del Procedimento con la quale si attesta che la presente deliberazione è urgente ed indifferibile la cui mancata adozione potrebbe determinare un danno per l'Ente;

Vista la legge n. 142/90 così come recepita dalla Legge Regionale n. 48/91 e successive modifiche ed integrazioni;

Visto il T.U.E.L., approvato con D. Lgs. n. 267 del 18/08/2000 e ss.mm.ii;

Vista la L.R. n. 15 del 04/08/2015 e successive modifiche ed integrazioni;

Vista la L.R. n. 7/2019;

Ritenuto che la proposta sia meritevole di accoglimento

Attesa la propria competenza ad adottare il presente atto

DELIBERA

1. Approvare la proposta di deliberazione redatta dalla Direzione prot. n. 0081462 del 21/12/2021, con la narrativa, motivazione e dispositivo di cui alla stessa, che si allega al

- presente atto per farne parte integrante e sostanziale.
2. Demandare alla Direzione proponente gli adempimenti consequenziali all'adozione del presente atto.
 3. Di dichiarare il presente provvedimento immediatamente esecutivo.
- Fatto e sottoscritto.

IL COMMISSARIO STRAORDINARIO
Dott. Salvatore Currao

IL SEGRETARIO GENERALE
Dott.ssa Antonina Marascia

INIZIO PUBBLICAZIONE

Si attesta che la presente deliberazione è stata posta in pubblicazione all'Albo On Line della Città Metropolitana a far data dal _____.

Palermo, li _____.

Il Vice Segretario Generale o suo delegato

DICHIARAZIONE DI ESECUTIVITÀ

La presente deliberazione è divenuta esecutiva il 05/01/2022.

☒ Atto dichiarato immediatamente esecutivo in sede di approvazione dall'Organo deliberante.

() Atto divenuto esecutivo in seguito al decorso di giorni dieci dalla data di inizio della pubblicazione all'Albo on line di questo Ente, come sopra certificato.

Palermo, li 05/01/2022

Il Vice Segretario Generale o suo delegato

IL COORDINATORE AMM.VO
CALOGERO IRLANDA

CERTIFICATO DI PUBBLICAZIONE

Si certifica che la presente deliberazione è stata pubblicata all'Albo On Line della Città Metropolitana, ai sensi dell'art. 32 della L. 18 giugno 2009 n. 69 dal _____ al _____, e che, contro la stessa, non sono state prodotte opposizioni o rilievi.

Palermo, li _____

Il Vice Segretario Generale o suo delegato



CITTÀ METROPOLITANA DI PALERMO

DIREZIONE RAGIONERIA GENERALE

Tesoro e Controllo Partecipate

Proposta di deliberazione al Commissario Straordinario in sostituzione del Consiglio Metropolitan

OGGETTO: Ricognizione periodica delle partecipazioni ex art. 20, D.lgs.19 agosto 2016 n.175, come modificato dal D.lgs 16.06.2017 n.100, detenute al 31.12.2020.

VISTO il decreto 175/2016 (Testo Unico Società partecipate) ed il decreto legislativo n. 100 del 16 giugno 2017, entrato in vigore il 27 giugno 2017 (pubblicazione sulla G.U. n. 147 del 26 giugno 2017) con il quale sono state apportate disposizioni integrative e correttive;

CONSIDERATO che, ai sensi dell'art. 4 comma 1 del predetto Testo Unico, le Pubbliche Amministrazioni, compresi i Comuni, non possono mantenere direttamente o indirettamente, partecipazioni anche minoritarie, in società aventi per oggetto attività di produzione di beni e servizi non strettamente necessarie per il perseguimento dei propri fini istituzionali;

RICHIAMATO il piano di Revisione straordinaria delle partecipate già adottato dalla Città Metropolitana di Palermo ai sensi dell'art. 24 del D.Lgs. 175/2016 con deliberazione del Commissario Straordinario in sostituzione del Consiglio Metropolitan n. 22 del 22/09/17;

DATO ATTO che:

- ai sensi dell'art. 26 c. 11, alla razionalizzazione periodica di cui all'articolo 20, si è proceduto a partire dal 2018, con riferimento alla situazione al 31 dicembre 2017”;
- con Deliberazione del Commissario Straordinario n.42 del 21 dicembre 2018 è stata, pertanto, approvata la Ricognizione periodica delle partecipazioni ex art. 20, D.lgs.19 agosto 2016 n. 175;
- con Deliberazione del Commissario Straordinario n.136 del 23 dicembre 2019 è stata approvata la Ricognizione periodica delle partecipazioni ex art. 20, D.lgs.19 agosto 2016 n.175, come modificato dal D.lgs 16.06.2017 n.100.
- con Deliberazione del Commissario Straordinario n.66 del 23 dicembre 2020 è stata quindi

approvata la Ricognizione periodica delle partecipazioni ex art. 20, D.lgs.19 agosto 2016 n.175, come modificato dal D.lgs 16.06.2017 n.100.

RILEVATO che per effetto dell'art. 20 del D.Lgs. 175/2016, la Città Metropolitana, entro il 31 dicembre di ciascun anno, deve provvedere ad effettuare, con proprio provvedimento, un'analisi dell'assetto complessivo delle società in cui detiene partecipazioni, dirette o indirette, predisponendo, ove ricorrano i presupposti di cui al comma 2 dello stesso articolo, un piano di riassetto per la loro razionalizzazione, fusione o soppressione, anche mediante messa in liquidazione o cessione;

CONSIDERATO che occorre procedere alla razionalizzazione periodica di cui all'art.20 c.1 del D.Lgs. 175/2016 con riferimento alla situazione al 31 Dicembre 2020;

RICHIAMATO quanto previsto dal comma 2 dell'articolo 20 che disciplina le ipotesi in cui l'ente deve provvedere ad azioni di razionalizzazione, ed in particolare il comma prevede:

“2. I piani di razionalizzazione, corredati di un'apposita relazione tecnica, con specifica indicazione di modalità e tempi di attuazione, sono adottati ove, in sede di analisi di cui al comma 1, le amministrazioni pubbliche rilevino:

- a) partecipazioni societarie che non rientrino in alcuna delle categorie di cui all'articolo 4;*
- b) società che risultino prive di dipendenti o abbiano un numero di amministratori superiore a quello dei dipendenti;*
- c) partecipazioni in società che svolgono attività analoghe o simili a quelle svolte da altre società partecipate o da enti pubblici strumentali;*
- d) partecipazioni in società che, nel triennio precedente, abbiano conseguito un fatturato medio non superiore a un milione di euro; (Nelle more di applicazione della soglia di € 1ML, il valore di fatturato medio applicabile per i trienni antecedenti a quello 2017-2019 ai sensi del comma 12-quinquies dell'art. 26 è pari a € 500.000,00);*
- e) partecipazioni in società diverse da quelle costituite per la gestione di un servizio d'interesse generale che abbiano prodotto un risultato negativo per quattro dei cinque esercizi precedenti;*
- f) necessità di contenimento dei costi di funzionamento;*
- g) necessità di aggregazione di società aventi ad oggetto le attività consentite all'articolo 4.”;*

CONSIDERATO che le disposizioni del Testo unico sulle società partecipate devono essere applicate avendo riguardo ai principi generali di efficiente gestione delle partecipazioni pubbliche, tutela e promozione della concorrenza e del mercato, nonché di razionalizzazione e riduzione della spesa pubblica;

CONSIDERATO che la razionalizzazione periodica delle partecipazioni costituisce adempimento obbligatorio, il cui esito, anche se negativo deve essere comunicato alla Sezione della Corte dei Conti competente, nonché alla struttura competente del MEF ai sensi dell'art. 24 comma 1e 3;

CONSIDERATO che nell'ambito delle precedenti ricognizioni, sono state mantenute le partecipazioni per le quali, a vario titolo è consentito il mantenimento;

DATO ATTO che:

- con Decreto n. 134 del 30.07.2021 è stato approvato il Piano del fabbisogno del Personale del triennio 2021-2023, il Capitolo Tecnico dei Servizi ed Autorizzata la Stipula della Convenzione per il Triennio 01.08.2021 - 31.12.2023 con la Società in house **Palermo**

Energia s.p.a preposta allo svolgimento di servizi strumentali ed attività di cui all'art. 4 del D.Lgs. 175/16 indispensabili alle funzioni istituzionali dell'Ente;

- nelle more che vengano definite dalla Regione Siciliana competenze e funzioni degli Enti di area vasta la partecipazione **nella Società GES.A.P. s.p.a.** è considerata strategica ai sensi dell'art. 40 della L.R. 15/15
- le partecipazioni nella società Società Consortile per Azioni per la Regolamentazione del Servizio di Gestione Rifiuti, "Palermo Provincia OVEST", "Palermo Area Metropolitana"; e "Palermo Provincia EST", acquisite dall'Ente per espressa previsione normativa ai sensi L.R. 9/2010 non comportano oneri a carico del Bilancio dell'Ente in quanto ai sensi dell'art. 8 dello Statuto societario "*Gli oneri per la costituzione ed il funzionamento delle S.R.R. sono posti a carico dei Comuni Consorziati, ai sensi dell'art. 6 comma 2, della Legge Regionale n. 9/2010*".

PRESO ATTO delle risultanze in ordine all'istruttoria esplicitate nella Relazione tecnica All. A dell'Ufficio proponente;

DATO ATTO, pertanto, che non sussistono i presupposti per la predisposizione di un piano di riassetto per la loro razionalizzazione, fusione o soppressione, anche mediante messa in liquidazione o cessione;

CONSIDERATE le motivazioni addotte, in ordine alle partecipazioni detenute dall'Ente ai fini del loro mantenimento, espresse nella predetta Relazione Tecnica;

DATO ATTO altresì che:

- con atto n. 57 del 16.12.2020, il Commissario Straordinario in sostituzione del Consiglio ha deliberato la proroga della durata **della Fondazione S.Elia** di ulteriori dieci anni, in considerazione che la stessa costituisce motivo di interesse della Città Metropolitana di Palermo per le politiche di salvaguardia del patrimonio conferito.

CONSIDERATO che :

- con Decreto n. 17527 del 19.07.2019 il Ministero dell'Ambiente e della tutela del mare ha affidato la gestione **dell'Area Marina Protetta "Capo Gallo – Isola delle Femmine"** alla Capitaneria di Porto di Palermo

RITENUTO di dovere confermare il mantenimento delle sotto elencate società partecipate per le motivazioni esposte nella Relazione Tecnica allegata al presente atto:

1. Palermo Energia s.p.a;
2. Gesap s.p.a;
3. Fondazione S.Elia;

4. SRR Palermo Provincia EST s.c.p.a ;
5. SRR Palermo Provincia OVEST s.c.p.a ;
6. SRR Area Metropolitana s.c.p.a

RITENUTO che, in merito al "Consorzio di Gestione dell'Area Marina Protetta Capo Gallo – Isola delle Femmine", si debba procedere al recesso , nelle more che venga deliberato dall'Assemblea dei soci lo scioglimento, con messa in liquidazione dello stesso, in quanto ai sensi dell'art.2- dello statuto, lo stesso cessa per l'esaurimento del fine per il quale è stato costituito.

VISTO il Decreto del Sindaco Metropolitano n. 229 del 17.12.2021 con il quale è stata approvata la proposta di Ricognizione periodica delle partecipazioni ex art. 20, D.lgs.19 agosto n.175, come modificato dal D.lgs 16.06.2017 n.100, demandando al Commissario Straordinario in sostituzione del Consiglio Metropolitano l'adempimento definitivo;

VISTO:

- la legge 142/90 così come recepita dalla legge Regionale 48/91 e ss.mm.ii
- il Decreto legislativo 267/00 e ss.mm.ii;
- la L.R 15 del 04.08.2015 e ss.mm. ii;
- la L.R. n.7/2019
- il D.Lgs. 19 agosto 2016 n. 175, come modificato dal Decreto legislativo 16 giugno 2017, n. 100
- la L. 190/2014;

Si propone al Commissario Straordinario con le funzioni di Consiglio Metropolitano che

DELIBERI

1. approvare la proposta di ricognizione di tutte le partecipazioni possedute dalla Città Metropolitana di Palermo al 31/12/120 individuandole come da documento "Allegato A" che costituisce parte integrante e sostanziale del presente atto;
2. trasmettere la presente Deliberazione a tutte le società partecipate dalla Città Metropolitana di Palermo;
3. comunicare l'esito della ricognizione di cui alla presente deliberazione ai sensi dell' art. 24 c. 1 e 3 del D.Lgs. 175/2016 e s.m.i. ;
4. inviare copia della presente deliberazione alla competente Sezione Regionale di Controllo della Corte dei Conti;
5. dichiarare il presente provvedimento immediatamente eseguibile ai sensi dell'art. 134, c.4 del D.lgs n. 267/2000

Palermo li 21.12.2021

Il funzionario

Dott.ssa Silvana Zummo

Il Responsabile della P.O

Rag. Claudio Viola

Si allega:

All. A Ricognizione periodica delle partecipazioni ex art. 20, D.lgs.19 agosto 2016 n.175, come modificato dal D.lgs 16.06.2017 n.100. **Relazione Tecnica**

PARERE DI REGOLARITÀ TECNICA

Ai sensi dell'art. 147-bis del D. Lgs. 267/2000 e ss.mm.ii e del vigente Regolamento dei Controlli Interni e di Contabilità, si esprime il seguente parere di regolarità tecnica sul presente provvedimento in ordine alla legittimità, regolarità e correttezza dell'azione amministrativa e della sua conformità alla vigente normativa comunitaria, nazionale, regionale, statutaria e regolamentare:

☒ FAVOREVOLE
☐ NON FAVOREVOLE

Per i motivi di seguito riportati:

Si attesta, ai sensi dell'art. 183, comma 8, il preventivo accertamento della compatibilità del programma dei pagamenti conseguente al presente atto con le regole di finanza pubblica e la programmazione dei flussi di cassa.

Addi 21/12/21

IL DIRIGENTE
Il Ragioniere Generale
(Dott. Massimo Bonomo)

PARERE DI REGOLARITÀ CONTABILE

Sul presente atto si esprime, ai sensi degli artt. 49, comma 1 e 147 bis comma 1, D. Lgs. 267/2000 e ss.mm.ii e del vigente Regolamento dei Controlli Interni e di Contabilità, il seguente parere di regolarità contabile:

☒ FAVOREVOLE
☐ NON FAVOREVOLE
☐ NON DOVUTO in quanto non comporta riflessi diretti o indiretti sulla situazione economico-finanziaria o sul patrimonio dell'ente.

Per i motivi di seguito riportati:

Addi 21/12/21

IL RESPONSABILE DEI SERVIZI FINANZIARI
Il Ragioniere Generale
(Dott. Massimo Bonomo)



CITTÀ METROPOLITANA DI PALERMO

Ricognizione periodica delle partecipazioni ex art. 20, D.lgs.19 agosto 2016 n.175, come
modificato dal D.lgs 16.06.2017 n.100 - detenute al 31.12.2020

RELAZIONE TECNICA



RELAZIONE TECNICA

Ricognizione periodica delle partecipazioni ex art. 20, D.lgs.19 agosto n.175, come modificato dal D.lgs 16.06.2017 n.100.

1. INTRODUZIONE

L'art. 20 contenuto nel D.Lgs. 175/2016 "Testo unico in materia di società a partecipazione pubblica" (TUSP) ripropone con una scadenza annuale l'adempimento della «revisione periodica delle partecipazioni» e richiede, alle pubbliche amministrazioni di effettuare, entro il 31 dicembre, con proprio provvedimento, un'analisi dell'assetto complessivo delle società in cui detengono partecipazioni, dirette o indirette, predisponendo, ove ricorrano i presupposti di cui al comma 2 dello stesso articolo, un piano di riassetto per la loro razionalizzazione, fusione o soppressione, anche mediante messa in liquidazione o cessione.

Allo stato attuale la composizione del portafoglio partecipazioni detenute dall'Ente, a seguito della Ricognizione approvata con Deliberazione del Commissario Straordinario in sostituzione del Consiglio Metropolitano n.15 del 31 luglio 2015, della Revisione Straordinaria, ai sensi dell'art. 24 del D.Lgs. 175/2016, approvata con deliberazione del Commissario Straordinario n. 22 del 20/09/2017, e confermata nella "Ricognizione periodica delle partecipazioni ex art. 20, D.lgs.19 agosto 2016 n. 175", approvata con Deliberazione del Commissario Straordinario in sostituzione del Consiglio n. 42 del 21 dicembre 2018, n. 136 del 23.12.2019, e n. 66 del 23.12.2020, è riportata nell'allegata tabella A.

2. Ricognizione delle Partecipazioni Societarie detenute direttamente o indirettamente al 31.12.2020

Di seguito si elencano tutte le società partecipate mantenute direttamente e indirettamente a seguito della presente ricognizione.

SOCIETÀ

<i>Denominazione</i>	<i>%</i>	<i>Esito</i>	<i>Partecipazione</i>
Palermo Energia S.p.A.	100,00%	Mantenimento	diretta
GES.A.P. S.P.A.	41,3337%	Mantenimento	diretta
Società per la Regolamentazione del Servizio di Gestione Rifiuti Palermo Area Metropolitana Società Consortile per Azioni - in sigla "S.R.R. Palermo Area Metropolitana S.C.P.A."	5,00%	Mantenimento ex lege	diretta
Società per la Regolamentazione del Servizio di Gestione Rifiuti Palermo Provincia Est - Società Consortile per Azioni - in sigla "S.R.R. Palermo Provincia Est - S.C.P.A."	5,00%	Mantenimento ex lege	diretta
Società per la Regolamentazione del Servizio di Gestione Rifiuti Palermo Provincia Ovest - Società Consortile per Azioni - in sigla "S.R.R. Palermo Provincia Ovest - S.C.P.A."	5,00%	Mantenimento ex lege	diretta

<i>Denominazione</i>	<i>Partec. dirett. Detenuta da Ges.A.P. S.P.A</i>	<i>Part. Indiretta posseduta dall'Ente</i>
GH Palermo S.p.A	20%	8,27%

ORGANISMI

<i>Denominazione</i>	<i>%</i>	<i>Esito</i>	<i>Partecipazione</i>
Fondazione Sant'Elia	100%	Mantenimento	diretta
Consorzio di Gestione dell'Area Marina Protetta di Capo Gallo ed Isola delle Femmine	40%	Si prevede recesso ai fini dello scioglimento	diretta

3. Informazioni di dettaglio sulle Partecipazioni detenute al 31.12.2020

Società Controllata dalla Città Metropolitana di Palermo

PALERMO ENERGIA S.P.A. La società Palermo Energia S.p.A. è interamente partecipata dalla Città Metropolitana di Palermo e gestisce, mediante affidamento in house providing, servizi strumentali alle finalità dell'Ente. La Società risponde ai principi comunitari di esclusività del rapporto contrattuale con il socio proprietario e su di essa l'Ente esercita il controllo analogo ed i controlli di cui all'art. 147-quater

del D.Lgs. 267/00, come introdotto dall'art. 3 del D.L. n. 174/2012, convertito con modificazioni dalla Legge 7 dicembre 2012, n. 213.

Il Piano operativo di Razionalizzazione delle Società e delle Partecipazioni societarie dell'Ente, approvato con deliberazione del Commissario Straordinario n.15 del 31.07.2015, ha disposto il mantenimento della partecipazione perseguendo il contenimento dei costi di funzionamento secondo il criterio di cui alla lettera e) del comma 611 art. 1 della legge 190 /2014.

Il Commissario Straordinario in sostituzione del Consiglio con atto n.22 del 22.09.2017 nell'ambito della Revisione straordinaria delle partecipazioni ai sensi dell'art. 24 del Dlgs.175/2016, e con successivi atti n. 42 del 21.12.2018, n. 136 del 23.12.2019, e n. 66 del 23.12.2020 nell'ambito della Ricognizione periodica delle partecipazioni ex art.20 D.lgs. 19.08.2016 n. 175, come modificato dal Decreto Legislativo 16.06.2017, n.100, ha confermato il mantenimento di detta partecipazione.

In data 16.02.2018 è stata attivata la procedura per l'iscrizione dell'ente nell'Elenco, istituito presso l'ANAC, delle Amministrazioni aggiudicatrici e degli Enti aggiudicatori che operano mediante affidamenti diretti nei confronti di proprie società in house, ai sensi dell'art. 192 del D.lgs. 50/2016.

In data 06.11.2019 l'ANAC ha attivato l'istruttoria e con Deliberazione di Consiglio dell'Autorità Nazionale Anticorruzione n. 310 del 01 aprile 2020, pubblicata nel sito, la Città Metropolitana di Palermo è stata iscritta nell'elenco delle amministrazioni aggiudicatrici che operano mediante affidamenti diretti nei confronti di proprie società in house, in ragione degli affidamenti in house.

Con Decreto del Sindaco metropolitano n. 134 del 30.07.2021 è stato approvato il Piano del fabbisogno del Personale del triennio 2021-2023, il Capitolato Tecnico dei Servizi ed Autorizzata la Stipula della Convenzione con detta società per il Triennio 01.08.2021 - 31.12.2023.

I servizi che la società espletata come da Convenzione sottoscritta con l'Ente sono i seguenti :

- 1.Servizi tecnici- Diagnosi energetica e certificazione APE degli immobili di proprietà della Città Metropolitana di Palermo.
2. Servizi tecnici- Manutenzione ordinaria, gestione amministrativa e fiscale degli impianti fotovoltaici inferiori e superiori a 20Kwp di proprietà dell'Ente
- 3.Servizi tecnici- Manutenzione ordinaria impianti elettrici e d'illuminazione
- 4.Servizi tecnici-Gestione informatica dei dati relativi alla Tosap (tassa per l'occupazione di spazi e aree pubbliche)
- 5.Attività istituzionale di accertamento ed ispezione impianti termici
- 6.Manutenzione ordinaria e logistica.
- 7.Servizio di pulizia delle strade della Città Metropolitana di Palermo
8. Servizio di Pulizia in immobili della Città Metropolitana di Palermo

La società Palermo Energia s.p.a svolge servizi strumentali ed attività di cui all'art. 4 del D.Lgs. 175/16 indispensabili alle funzioni istituzionali dell'Ente e consente maggiore flessibilità nell'impiego delle risorse umane rispetto ad un appalto di servizio con il ricorso al mercato.

La società ha rispettato il principio del pareggio di bilancio, realizzando risultati di esercizio positivi, ha un numero di amministratori inferiori al numero dei dipendenti e non espleta attività analoghe o similari

a quelle espletate da altre società partecipate. Già negli esercizi precedenti la società, su indicazione dell'ente controllante, ha posto in essere interventi di tagli alle spese attraverso la riduzione del compenso degli amministratori, di tagli di tutte le consulenze aziendali, dei costi di gestione automezzi, dei costi telefonici e dei costi di funzionamento degli uffici.

Nell'ultimo triennio la Società ha conseguito un fatturato medio pari ad € 5.520.924,00, pertanto ai sensi dell'art.20 comma2 lett.d del T.U.S.P. l'Ente non è tenuto ad adottare ulteriori misure di razionalizzazione.

DATI ANAGRAFICI DELLA PARTECIPATA

Palermo Energia S.p.A

NOME DEL CAMPO	Indicazioni per la compilazione
Codice Fiscale	04939480820
Denominazione	Palermo Energia S.p.A
Data di costituzione della partecipata	1997
Forma giuridica	Società per azioni
Tipo di fondazione	
Altra forma giuridica	
Stato di attività della partecipata	Attiva
Data di inizio della procedura ⁽¹⁾	//
Società con azioni quotate in mercati regolamentati ⁽²⁾	//
Società che ha emesso strumenti finanziari quotati in mercati regolamentati (ex TUSP) ⁽²⁾	//
La società è un GAL ⁽²⁾	no

SEDE LEGALE DELLA PARTECIPATA

NOME DEL CAMPO	Indicazioni per la compilazione
Stato	Italia
Provincia	Palermo
Comune	Palermo
CAP*	90134
Indirizzo*	Via Maqueda 100
Telefono*	0916171426
FAX*	
Email*	info@palermoenergiaspa.it

SETTORE DI ATTIVITÀ DELLA PARTECIPATA

NOME DEL CAMPO	Indicazioni per la compilazione
Attività 1	N.81.21
Attività 2	F.43.21.01
Attività 3	F.43.21.02
Attività 4	F.43.22.01

ULTERIORI INFORMAZIONI SULLA PARTECIPATA*

NOME DEL CAMPO	Indicazioni per la compilazione
Società in house	sì
Previsione nello statuto di limiti sul fatturato ⁽³⁾	sì
Società contenuta nell'allegato A al D.Lgs. n. 175/2016	no



NOME DEL CAMPO	Indicazioni per la compilazione
Società a partecipazione pubblica di diritto singolare (art.1, c. 4, lett. A) #	no
Riferimento normativo società di diritto singolare (3)	
La società adotta un sistema di contabilità analitica e separata per attività? §	no
Specificare se la disciplina applicata è stata dettata da: §	Scegliere un elemento.
Società esclusa dall'applicazione dell'art. 4 con DPCM (art. 4, c. 9)	no
Società esclusa dall'applicazione dell'art. 4 con provvedimento del Presidente della Regione o delle Prov. Autonome (art. 4, c. 9)	no
Riferimento normativo atto esclusione (4)	

DATI DI BILANCIO PER LA VERIFICA TUSP*

NOME DEL CAMPO	Anno 2020
Tipologia di attività svolta	Attività produttive di beni e servizi
Numero medio di dipendenti	133
Numero dei componenti dell'organo di amministrazione	1
Compenso dei componenti dell'organo di amministrazione	30.000
Numero dei componenti dell'organo di controllo	n. 3 Collegio Sindacale +1 Revisore dei Conti
Compenso dei componenti dell'organo di controllo (Collegio sindacale + Revisore legale +O.d.v)	30.640

NOME DEL CAMPO	2020	2019	2018	2017	2016
Approvazione bilancio	sì	sì	sì	sì	sì
Risultato d'esercizio	22	5.062	1.125	801	113

La Palermo Energia s.p.a ha n. 133 dipendenti così suddivisi:

n. 1 Dirigente, n. 2 quadri, n. 47 impiegati e n. 83 operai.

Non vi è personale distaccato dalla o presso la società partecipata.

L'Assemblea dei soci ha nominato l'Amministratore Unico con Verbale del 23.02.2018 ai sensi dell'art. 11 del TUSP, e con Verbale del 18.06.2021 ha rinnovato l'incarico ed ha approvato l'organigramma aziendale ed il piano del fabbisogno del personale 2021/2023.

Ai sensi dell'art.3 c.4 del D.lgs. 175/2006 a far data del 22.07.2019 la Società ha provveduto con il rinnovo del Collegio Sindacale alla nomina del Revisore legale.

La società ha sempre chiuso in utile il suo bilancio. Il socio unico, in sede di approvazione di Bilancio 2020, (Verbale del 11.06.2021), ha espresso apprezzamento per l'attività svolta dalla società.

I. Attività produttive di beni e servizi o Distretti tecnologici

NOME DEL CAMPO	2020	2019	2018
A1) Ricavi delle vendite e delle prestazioni	5.522.919	5.525.085	5.514.768
A5) Altri Ricavi e Proventi	66.779	4.290	25.070
di cui Contributi in conto esercizio	1.701	0	0

QUOTA DI POSSESSO (quota diretta e/o indiretta)

NOME DEL CAMPO	Indicazioni per la compilazione
Tipologia di Partecipazione	Partecipazione diretta
Quota diretta (5)	100
Codice Fiscale Tramite (6)	
Denominazione Tramite (organismo) (6)	
Quota detenuta dalla Tramite nella società (7)	

QUOTA DI POSSESSO – TIPO DI CONTROLLO

NOME DEL CAMPO	Indicazioni per la compilazione
Tipo di controllo	controllo solitario - maggioranza dei voti esercitabili nell'assemblea ordinaria

INFORMAZIONI ED ESITO PER LA RAZIONALIZZAZIONE	
NOME DEL CAMPO	Indicazioni per la compilazione
Partecipazione ancora detenuta alla data di adozione del provvedimento	Si
Società controllata da una quotata	No
CF della società quotata controllante ⁽⁸⁾	
Denominazione della società quotata controllante ⁽⁸⁾	
La partecipata svolge un'attività di produzione di beni e servizi a favore dell'Amministrazione?	Si
Attività svolta dalla Partecipata	autoproduzione di beni o servizi strumentali all'ente o agli enti pubblici partecipanti o allo svolgimento delle loro funzioni (Art. 4, c. 2, lett. d)
Descrizione dell'attività	Società strumentale che gestisce, mediante affidamento in house providing, il servizio di pulizia dei locali di tutti gli immobili di proprietà della Città Metropolitana di Palermo e dei seguenti servizi strumentali: servizi generali, servizio manutenzione, ispezione e verifica degli impianti termici, servizio tecnico, amministrativo e contabile degli impianti fotovoltaici etc.
Quota % di partecipazione detenuta dal soggetto privato ⁽⁹⁾	0
Svolgimento di attività analoghe a quelle svolte da altre società (art.20, c.2 lett.c)	no
Necessità di contenimento dei costi di funzionamento (art.20, c.2 lett.f)	no
Necessità di aggregazione di società (art.20, c.2 lett.g)	no
L'Amministrazione ha fissato, con proprio provvedimento, obiettivi specifici sui costi di funzionamento della partecipata? (art.19, c, 5) ⁽¹⁰⁾	si
Esito della revisione periodica ⁽¹¹⁾	mantenimento senza interventi
Modalità (razionalizzazione) ⁽¹²⁾	Scegliere un elemento.
Termine previsto per la razionalizzazione ⁽¹²⁾	
Dichiarazione di Cessione a titolo oneroso in Revisione straordinaria ⁽¹³⁾ §	Scegliere un elemento.
Applicazione dell'art. 24, comma 5-bis ⁽¹⁴⁾ §	Scegliere un elemento.
Note*	

GES.A.P S.p.A

La società gestisce l'Aeroporto Falcone Borsellino sulla base di apposito affidamento in concessione approvato con Decreto n. 119T del 02 agosto 2007 del Ministero delle infrastrutture e dei trasporti, di concerto con il Ministro dell'economia e delle Finanze per la durata di quaranta anni decorrenti dalla data del medesimo decreto.

L'Ente detiene nella predetta società una partecipazione pari al 41,3337% del capitale sociale.

La GES.A.P s.p.a ha una quota di partecipazione pari al 20% nella GH Sicilia s.r.l, esercente i servizi di full-handling presso l'Aeroporto Falcone Borsellino

Il bilancio, chiuso al 31.12.2020, espone un valore della produzione di **31.888.966 euro** (euro 78.751.919 anno precedente) ed **una perdita netta di esercizio 4.967.088 euro**, per la cui copertura la Società ha utilizzato la riserva straordinaria pari ad euro 2.284.219, la riserva da rivalutazione immobili ex Legge n. 2/2009 pari a 2.002.020 euro e parte della riserva da rivalutazione immobili ex Legge n. 104/2020 pari ad 680.849 euro. La componente dei Ricavi propri pari ad euro 29.256.581 ha subito un decremento di 46.741 mln di euro (-62%) rispetto all'anno 2019, scaturente dalle limitazioni conseguenti la pandemia COVID-19.



A seguito delle difficoltà economiche sopraggiunte nel corso del 2020 sul trasporto aereo – ed in particolare sull'aeroporto di Palermo – a causa degli effetti correlati all'emergenza sanitaria Covid-19, la Società ha trasmesso all'ENAC un nuovo Piano Quadriennale degli investimenti 2020/2023 “rimodulato” al fine di consentire il mantenimento dell'equilibrio finanziario della società e garantendo comunque la realizzazione degli interventi già avviati nonché degli interventi indifferibili di manutenzione straordinaria e di quelli strettamente connessi alla sicurezza degli utenti.

Il nuovo P.I. rimodulato prevede un totale investimenti pari a 71,4 mln di euro interamente a carico delle risorse proprie della Società.

A conclusione dell'iter istruttorio di competenza degli organi di vigilanza, l'ENAC ha approvato il suddetto Piano quadriennale degli investimenti rimodulato, unitamente al correlato piano dell'ambiente, piano della qualità ed al piano economico-finanziario (PEF).

A tutt'oggi rimangono insolte le problematiche inerenti la qualificazione della natura giuridica della società, che non si connota quale società a controllo pubblico, in attesa del parere dell'Avvocatura di Stato.

Si rappresenta che nell'ambito del Piano degli aeroporti di interesse nazionale, adottato con Decreto del Presidente della Repubblica n.201 del 15 settembre 2015, l'aeroporto di Palermo rientra nel novero dei 12 aeroporti qualificati “ aeroporti di particolare rilevanza strategica “.

Nelle more, pertanto, che vengano definite dalla Regione Siciliana competenze e funzioni degli Enti di area vasta la partecipazione nella Società GES.A.P. s.p.a. è considerata strategica ai sensi dell'art. 40 della L.R. 15/15.

Pertanto si conferma il mantenimento della società.

DATI ANAGRAFICI DELLA PARTECIPATA

GES.A.P. s.p.a.	
NOME DEL CAMPO	Indicazioni per la compilazione
Codice Fiscale	03244190827
Denominazione	GES.A.P. s.p.a.
Data di costituzione della partecipata	1984
Forma giuridica	Società per azioni
Tipo di fondazione	Selezionare un elemento.
Altra forma giuridica	
Stato di attività della partecipata	Selezionare un elemento.
Data di inizio della procedura ⁽¹⁾	
Società con azioni quotate in mercati regolamentati ⁽²⁾	
Società che ha emesso strumenti finanziari quotati in mercati regolamentati (ex TUSP) ⁽²⁾	
La società è un GAL ⁽²⁾	

SEDE LEGALE DELLA PARTECIPATA

NOME DEL CAMPO	Indicazioni per la compilazione
Stato	Italia
Provincia	Palermo
Comune	Cinisi
CAP*	90045
Indirizzo*	Punta Raisi

Telefono*	091 7020111
FAX*	
Email*	gesap@pec.it

SETTORE DI ATTIVITÀ DELLA PARTECIPATA

NOME DEL CAMPO	Indicazioni per la compilazione
Attività 1	H.52:23
Attività 2	100%
Attività 3	
Attività 4	

ULTERIORI INFORMAZIONI SULLA PARTECIPATA*

NOME DEL CAMPO	Indicazioni per la compilazione
Società in house	no
Previsione nello statuto di limiti sul fatturato ⁽³⁾	no
Società contenuta nell'allegato A al D.Lgs. n. 175/2016	no
Società a partecipazione pubblica di diritto singolare (art.1, c. 4, lett. A) [#]	no
Riferimento normativo società di diritto singolare ⁽³⁾	
La società adotta un sistema di contabilità analitica e separata per attività? [§]	no
Specificare se la disciplina applicata è stata dettata da: [§]	Scegliere un elemento.
Società esclusa dall'applicazione dell'art. 4 con DPCM (art. 4, c. 9)	no
Società esclusa dall'applicazione dell'art. 4 con provvedimento del Presidente della Regione o delle Prov. Autonome (art. 4, c. 9)	no
Riferimento normativo atto esclusione ⁽⁴⁾	

*

DATI DI BILANCIO PER LA VERIFICA TUSP

NOME DEL CAMPO	Anno 2020
Tipologia di attività svolta	Attività produttive di beni e servizi
Numero medio di dipendenti	266
Numero dei componenti dell'organo di amministrazione	5
Compenso dei componenti dell'organo di amministrazione	364.112
Numero dei componenti dell'organo di controllo	5
Compenso dei componenti dell'organo di controllo	127.361 Collegio sindacale + 30.000 Revis. Legale Conti

NOME DEL CAMPO	2020	2019	2018	2017	2016
Approvazione bilancio	sì	sì	sì	sì	sì
Risultato d'esercizio	- 4.967.088	5.036.999	4.364.218	891.516	181.209

La forza lavoro complessivamente rilevata al 31 dicembre 2020 è pari a 259 unità (256,81 FTE), così suddivise:

- Dirigenti: 4
- Quadri: 15
- Impiegati: 188 (di cui 8 part time)
- Operai: 58

Nel corso dell' anno sono venuti a cessare sette rapporti di lavoro a tempo indeterminato per:

- pensionamento: n.0
- scadenza rapporto a termine: n.0
- dimissioni volontarie: n.0
- risoluzione consensuale incentivata n.6
- decesso n.1

I. Attività produttive di beni e servizi o Distretti tecnologici

NOME DEL CAMPO	2020	2019	2018
A1) Ricavi delle vendite e delle prestazioni	29.256.581	75.998.245	71.322.731
A5) Altri Ricavi e Proventi	2.516.259	2.630.805	3.142.553



di cui Contributi in conto esercizio	66.6138	757.335	631.554
--------------------------------------	---------	---------	---------

QUOTA DI POSSESSO (quota diretta e/o indiretta)

NOME DEL CAMPO	Indicazioni per la compilazione
Tipologia di Partecipazione	Partecipazione diretta
Quota diretta ⁽⁵⁾	41,3337
Codice Fiscale Tramite ⁽⁶⁾	
Denominazione Tramite (organismo) ⁽⁶⁾	
Quota detenuta dalla Tramite nella società ⁽⁷⁾	

QUOTA DI POSSESSO – TIPO DI CONTROLLO

NOME DEL CAMPO	Indicazioni per la compilazione
Tipo di controllo	nessuno

INFORMAZIONI ED ESITO PER LA RAZIONALIZZAZIONE

NOME DEL CAMPO	Indicazioni per la compilazione
Partecipazione ancora detenuta alla data di adozione del provvedimento	Sì
Società controllata da una quotata	No
CF della società quotata controllante ⁽⁸⁾	
Denominazione della società quotata controllante ⁽⁸⁾	
La partecipata svolge un'attività di produzione di beni e servizi a favore dell'Amministrazione?	No
Attività svolta dalla Partecipata	produzione di un servizio di interesse generale (Art. 4, c. 2, lett. a)
Descrizione dell'attività	Attività di servizi connessi al trasporto aereo
Quota % di partecipazione detenuta dal soggetto privato ⁽⁹⁾	
Svolgimento di attività analoghe a quelle svolte da altre società (art.20, c.2 lett.c)	no
Necessità di contenimento dei costi di funzionamento (art.20, c.2 lett.f)	no
Necessità di aggregazione di società (art.20, c.2 lett.g)	no
L'Amministrazione ha fissato, con proprio provvedimento, obiettivi specifici sui costi di funzionamento della partecipata? (art.19, c. 5) ⁽¹⁰⁾	no
Esito della revisione periodica ⁽¹¹⁾	mantenimento senza interventi
Modalità (razionalizzazione) ⁽¹²⁾	Scegliere un elemento.
Termine previsto per la razionalizzazione ⁽¹²⁾	
Dichiarazione di Cessione a titolo oneroso in Revisione straordinaria ^{(13)§}	Scegliere un elemento.
Applicazione dell'art. 24, comma 5-bis ^{(14)§}	Scegliere un elemento.
Note*	

Società per la Regolamentazione del Servizio di Gestione Rifiuti

L'Ente detiene, altresì, partecipazioni nelle Società per la Regolamentazione del Servizio di Gestione Rifiuti, acquisite dall'Ente per espressa previsione normativa ai sensi L.R. 9/2010.

Le predette partecipazioni attualmente non comportano oneri a carico del Bilancio dell'Ente in quanto ai sensi dell'art. 8 dello Statuto societario “ *Gli oneri per la costituzione ed il funzionamento delle S.R.R. sono posti a carico dei Comuni Consorziati, ai sensi dell'art. 6 comma 2, della Legge Regionale n. 9/2010*”.

Al fine di dare attuazione al dettato normativo, pertanto, si conferma il mantenimento delle società.

- “Palermo Provincia OVEST “ Società Consortile per Azioni Società per la Regolamentazione del Servizio di Gestione Rifiuti
- “Palermo Area Metropolitana” Società Consortile per Azioni; Società per la Regolamentazione del Servizio di Gestione Rifiuti ”
- “Palermo Provincia EST” Società Consortile per Azioni per Azioni; Società per la Regolamentazione del Servizio di Gestione Rifiuti ”

Con l'avvio operativo delle Società per la Regolamentazione del Servizio di gestione Rifiuti si definirà la chiusura delle società d'Ambito per la gestione integrata dei rifiuti in conformità alla previsione di cui all'art. 15 della Legge Regionale 9 dell'08 aprile 2010.

DATI ANAGRAFICI DELLA PARTECIPATA

Società per la Regolamentazione del Servizio di gestione rifiuti Palermo Provincia OVEST s.c.p.a

NOME DEL CAMPO	Indicazioni per la compilazione
Codice Fiscale	06253820820
Denominazione	Società per la Regolamentazione del Servizio di gestione rifiuti Palermo Provincia OVEST
Data di costituzione della partecipata	2013
Forma giuridica	Società consortile per azioni
Tipo di fondazione	Scegliere un elemento.
Altra forma giuridica	
Stato di attività della partecipata	attiva
Data di inizio della procedura ⁽¹⁾	
Società con azioni quotate in mercati regolamentati ⁽²⁾	
Società che ha emesso strumenti finanziari quotati in mercati regolamentati (ex TUSP) ⁽²⁾	
La società è un GAL ⁽²⁾	

SEDE LEGALE DELLA PARTECIPATA

NOME DEL CAMPO	Indicazioni per la compilazione
Stato	Italia
Provincia	Palermo
Comune	Monreale
CAP*	90046
Indirizzo*	Via Benedetto D'Acquisto 5. Monreale
Telefono*	
FAX*	
Email*	srrpalermoprovinciaovest@legalmail.it

*campo con compilazione facoltativa

SETTORE DI ATTIVITÀ DELLA PARTECIPATA

NOME DEL CAMPO	Indicazioni per la compilazione
Attività 1	E.38.11.00
Attività 2	
Attività 3	
Attività 4	

ULTERIORI INFORMAZIONI SULLA PARTECIPATA*

NOME DEL CAMPO	Indicazioni per la compilazione
----------------	---------------------------------

Società in house	no
Previsione nello statuto di limiti sul fatturato ⁽³⁾	no
Società contenuta nell'allegato A al D.Lgs. n. 175/2016	
Società a partecipazione pubblica di diritto singolare (art.1, c. 4, lett. A) [#]	no
Riferimento normativo società di diritto singolare ⁽³⁾	
La società adotta un sistema di contabilità analitica e separata per attività? [§]	no
Specificare se la disciplina applicata è stata dettata da: [§]	Scegliere un elemento.
Società esclusa dall'applicazione dell'art. 4 con DPCM (art. 4, c. 9)	no
Società esclusa dall'applicazione dell'art. 4 con provvedimento del Presidente della Regione o delle Prov. Autonome (art. 4, c. 9)	Scegliere un elemento.
Riferimento normativo atto esclusione ⁽⁴⁾	

DATI DI BILANCIO PER LA VERIFICA TUSP*

NOME DEL CAMPO	Anno 2020
Tipologia di attività svolta	Attività produttive di beni e servizi
Numero medio di dipendenti	27
Numero dei componenti dell'organo di amministrazione	3
Compenso dei componenti dell'organo di amministrazione	0
Numero dei componenti dell'organo di controllo	3
Compenso dei componenti dell'organo di controllo	7.696

Con Decreto del Presidente della Regione Siciliana n. 45/DAR del 31.01.2020 è stato nominato Commissario Straordinario presso la SRR Palermo Provincia OVEST il Col. Matteo Amabile, il quale con Delibera n. 1 del 12.02.2020 ha dichiarato la decadenza dei rappresentanti degli enti locali negli organi della Società per la Regolamentazione dei Rifiuti "Palermo Provincia OVEST assumendone le relative funzioni, unitamente alla rappresentanza legale.

NOME DEL CAMPO	2020	2019	2018	2017	2016
Approvazione bilancio	sì	sì	sì	sì	sì
Risultato d'esercizio	pareggio	pareggio	pareggio	pareggio	pareggio

Il numero medio dei dipendenti è pari a n. 27, così ripartito per categoria:

Quadri n. 1

Impiegati n. 5

Operai n. 21

I. Attività produttive di beni e servizi o Distretti tecnologici

NOME DEL CAMPO	2020	2019	2018
A1) Ricavi delle vendite e delle prestazioni			
A5) Altri Ricavi e Proventi	981.806	772.284	486.935
di cui Contributi in conto esercizio	219.943	31.406	105.403

QUOTA DI POSSESSO (quota diretta e/o indiretta)

NOME DEL CAMPO	Indicazioni per la compilazione
Tipologia di Partecipazione	Partecipazione diretta
Quota diretta ⁽⁵⁾	5
Codice Fiscale Tramite ⁽⁶⁾	
Denominazione Tramite (organismo) ⁽⁶⁾	
Quota detenuta dalla Tramite nella società ⁽⁷⁾	

QUOTA DI POSSESSO – TIPO DI CONTROLLO

NOME DEL CAMPO	Indicazioni per la compilazione
Tipo di controllo	nessuno

INFORMAZIONI ED ESITO PER LA RAZIONALIZZAZIONE

NOME DEL CAMPO	Indicazioni per la compilazione
Partecipazione ancora detenuta alla data di adozione del provvedimento	<u>Si</u>
Società controllata da una quotata	No
CF della società quotata controllante ⁽⁸⁾	
Denominazione della società quotata controllante ⁽⁸⁾	
La partecipata svolge un'attività di produzione di beni e servizi a favore dell'Amministrazione?	No
Attività svolta dalla Partecipata	autoproduzione di beni o servizi strumentali all'ente o agli enti pubblici partecipanti o allo svolgimento delle loro funzioni (Art. 4, c. 2, lett. d)
Descrizione dell'attività	La società stata costituita al fine di disciplinare il servizio di gestione integrata dei rifiuti urbani ai sensi dell'art.8 della L.R 9/2010
Quota % di partecipazione detenuta dal soggetto privato ⁽⁹⁾	0
Svolgimento di attività analoghe a quelle svolte da altre società (art.20, c.2 lett.c)	no
Necessità di contenimento dei costi di funzionamento (art.20, c.2 lett.f)	no
Necessita di aggregazione di società (art.20, c.2 lett.g)	no
L'Amministrazione ha fissato, con proprio provvedimento, obiettivi specifici sui costi di funzionamento della partecipata? (art.19, c, 5) ⁽¹⁰⁾	no
Esito della revisione periodica ⁽¹¹⁾	mantenimento senza interventi
Modalità (razionalizzazione) ⁽¹²⁾	Scegliere un elemento.
Termine previsto per la razionalizzazione ⁽¹²⁾	
Dichiarazione di Cessione a titolo oneroso in Revisione straordinaria ⁽¹³⁾ §	Scegliere un elemento.
Applicazione dell'art. 24, comma 5-bis ⁽¹⁴⁾ §	Scegliere un elemento.
Note*	

DATI ANAGRAFICI DELLA PARTECIPATA**Società per la Regolamentazione del Servizio di gestione rifiuti Palermo Provincia EST s.c.p.a**

NOME DEL CAMPO	Indicazioni per la compilazione
Codice Fiscale	06258150827
Denominazione	Società per la Regolamentazione del Servizio di gestione rifiuti Palermo Provincia EST
Data di costituzione della partecipata	2013
Forma giuridica	Società consortile per azioni
Tipo di fondazione	Scegliere un elemento.
Altra forma giuridica	
Stato di attività della partecipata	attiva
Data di inizio della procedura ⁽¹⁾	
Società con azioni quotate in mercati regolamentati ⁽²⁾	
Società che ha emesso strumenti finanziari quotati in mercati regolamentati (ex TUSP) ⁽²⁾	
La società è un GAL ⁽²⁾	

SEDE LEGALE DELLA PARTECIPATA

NOME DEL CAMPO	Indicazioni per la compilazione
Stato	Italia
Provincia	Palermo
Comune	Termini Imerese
CAP*	90018
Indirizzo*	P.zza XXv Aprile 1
Telefono*	
FAX*	
Email*	srrpalermoprovinciaest@legalmail.it

SETTORE DI ATTIVITÀ DELLA PARTECIPATA

NOME DEL CAMPO	Indicazioni per la compilazione
Attività 1	E.39.00.09
Attività 2	
Attività 3	
Attività 4	

ULTERIORI INFORMAZIONI SULLA PARTECIPATA*

NOME DEL CAMPO	Indicazioni per la compilazione
Società in house	no
Previsione nello statuto di limiti sul fatturato ⁽³⁾	no
Società contenuta nell'allegato A al D.Lgs. n. 175/2016	
Società a partecipazione pubblica di diritto singolare (art.1, c. 4, lett. A) [#]	no
Riferimento normativo società di diritto singolare ⁽³⁾	
La società adotta un sistema di contabilità analitica e separata per attività? [§]	no
Specificare se la disciplina applicata è stata dettata da: [§]	Scegliere un elemento.
Società esclusa dall'applicazione dell'art. 4 con DPCM (art. 4, c. 9)	Scegliere un elemento.
Società esclusa dall'applicazione dell'art. 4 con provvedimento del Presidente della Regione o delle Prov. Autonome (art. 4, c. 9)	Scegliere un elemento.
Riferimento normativo atto esclusione ⁽⁴⁾	

DATI DI BILANCIO PER LA VERIFICA TUSP*

NOME DEL CAMPO	Anno 2020
Tipologia di attività svolta	Attività produttive di beni e servizi

Numero medio di dipendenti	13
Numero dei componenti dell'organo di amministrazione	3
Compenso dei componenti dell'organo di amministrazione	0
Numero dei componenti dell'organo di controllo	3
Compenso dei componenti dell'organo di controllo	10.370

NOME DEL CAMPO	2020	2019	2018	2017	2016
Approvazione bilancio	sì	sì	sì	sì	sì
Risultato d'esercizio	pareggio	pareggio	pareggio	pareggio	pareggio

Il numero delle unità di personale è di 13 impiegati

1. Attività produttive di beni e servizi o Distretti tecnologici

NOME DEL CAMPO	2020	2019	2018
A1) Ricavi delle vendite e delle prestazioni			
A5) Altri Ricavi e Proventi	762.292	651.483	436.259
di cui Contributi in conto esercizio	447.177	376.553	365.319

QUOTA DI POSSESSO (quota diretta e/o indiretta)

NOME DEL CAMPO	Indicazioni per la compilazione
Tipologia di Partecipazione	Partecipazione diretta
Quota diretta ⁽⁵⁾	5
Codice Fiscale Tramite ⁽⁶⁾	
Denominazione Tramite (organismo) ⁽⁶⁾	
Quota detenuta dalla Tramite nella società ⁽⁷⁾	

QUOTA DI POSSESSO – TIPO DI CONTROLLO

NOME DEL CAMPO	Indicazioni per la compilazione
Tipo di controllo	nessuno

INFORMAZIONI ED ESITO PER LA RAZIONALIZZAZIONE

NOME DEL CAMPO	Indicazioni per la compilazione
Partecipazione ancora detenuta alla data di adozione del provvedimento	Sì
Società controllata da una quotata	No
CF della società quotata controllante ⁽⁸⁾	
Denominazione della società quotata controllante ⁽⁸⁾	
La partecipata svolge un'attività di produzione di beni e servizi a favore dell'Amministrazione?	No
Attività svolta dalla Partecipata	autoproduzione di beni o servizi strumentali all'ente o agli enti pubblici partecipanti o allo svolgimento delle loro funzioni (Art. 4, c. 2, lett. d)
Descrizione dell'attività	La società stata costituita al fine di disciplinare il servizio di gestione integrata dei rifiuti urbani ai sensi dell'art.8 della L.R 9/2010
Quota % di partecipazione detenuta dal soggetto privato ⁽⁹⁾	0
Svolgimento di attività analoghe a quelle svolte da altre società (art.20, c.2 lett.c)	no
Necessità di contenimento dei costi di funzionamento (art.20, c.2 lett.f)	no
Necessità di aggregazione di società (art.20, c.2 lett.g)	no
L'Amministrazione ha fissato, con proprio provvedimento, obiettivi specifici sui costi di funzionamento della partecipata? (art.19, c. 5) ⁽¹⁰⁾	no
Esito della revisione periodica ⁽¹¹⁾	mantenimento senza interventi
Modalità (razionalizzazione) ⁽¹²⁾	Scegliere un elemento.
Termine previsto per la razionalizzazione ⁽¹²⁾	
Dichiarazione di Cessione a titolo oneroso in Revisione straordinaria ⁽¹³⁾ §	Scegliere un elemento.
Applicazione dell'art. 24, comma 5-bis ⁽¹⁴⁾ §	Scegliere un elemento.

Note*	
-------	--

DATI ANAGRAFICI DELLA PARTECIPATA

Società per la Regolamentazione del Servizio di gestione rifiuti Palermo Area Metropolitana S.c.p.a

NOME DEL CAMPO	Indicazioni per la compilazione
Codice Fiscale	06269510829
Denominazione	Società per la Regolamentazione del Servizio di gestione rifiuti Palermo Area Metropolitana
Data di costituzione della partecipata	2013
Forma giuridica	Società consortile per azioni
Tipo di fondazione	Scegliere un elemento.
Altra forma giuridica	
Stato di attività della partecipata	attiva
Data di inizio della procedura ⁽¹⁾	
Società con azioni quotate in mercati regolamentati ⁽²⁾	
Società che ha emesso strumenti finanziari quotati in mercati regolamentati (ex TUSP) ⁽²⁾	
La società è un GAL ⁽²⁾	

SEDE LEGALE DELLA PARTECIPATA

NOME DEL CAMPO	Indicazioni per la compilazione
Stato	Italia
Provincia	Palermo
Comune	Palermo
CAP*	90133
Indirizzo*	P.zza Pretoria 1 Sede Amministrativa Via Resuttana 370
Telefono*	
FAX*	
Email*	srrpalermo@legalmail.it

SETTORE DI ATTIVITÀ DELLA PARTECIPATA

NOME DEL CAMPO	Indicazioni per la compilazione
Attività 1	E.38.11.00
Attività 2	
Attività 3	
Attività 4	

ULTERIORI INFORMAZIONI SULLA PARTECIPATA*

NOME DEL CAMPO	Indicazioni per la compilazione
Società in house	no
Previsione nello statuto di limiti sul fatturato ⁽³⁾	no
Società contenuta nell'allegato A al D.Lgs. n. 175/2016	
Società a partecipazione pubblica di diritto singolare (art.1, c. 4, lett. A) [#]	no
Riferimento normativo società di diritto singolare ⁽³⁾	
La società adotta un sistema di contabilità analitica e separata per attività? [§]	Scegliere un elemento.
Specificare se la disciplina applicata è stata dettata da: [§]	Scegliere un elemento.
Società esclusa dall'applicazione dell'art. 4 con DPCM (art. 4, c. 9)	Scegliere un elemento.

Società esclusa dall'applicazione dell'art. 4 con provvedimento del Presidente della Regione o delle Prov. Autonome (art. 4, c. 9)	Scegliere un elemento.
Riferimento normativo atto esclusione ⁽⁴⁾	

DATI DI BILANCIO PER LA VERIFICA TUSP*

NOME DEL CAMPO	Anno 2020
Tipologia di attività svolta	Attività produttive di beni e servizi
Numero medio di dipendenti	52
Numero dei componenti dell'organo di amministrazione	3
Compenso dei componenti dell'organo di amministrazione	0
Numero dei componenti dell'organo di controllo	3
Compenso dei componenti dell'organo di controllo	26000

NOME DEL CAMPO	2020	2019	2018	2017	2016
Approvazione bilancio	sì	sì	sì	sì	sì
Risultato d'esercizio	pareggio	pareggio	77.421	pareggio	pareggio

Il numero dei dipendenti al 31.12.2021 risulta così distribuito :

Dirigenti n. 1
 Quadri n. 3
 Impiegati n. 48

1. Attività produttive di beni e servizi o Distretti tecnologici

NOME DEL CAMPO	2020	2019	2018
A1) Ricavi delle vendite e delle prestazioni			
A5) Altri Ricavi e Proventi	4.710.921	4.971.012,00	3.556.136
di cui Contributi in conto esercizio	7.738	0	0

QUOTA DI POSSESSO (quota diretta e/o indiretta)

NOME DEL CAMPO	Indicazioni per la compilazione
Tipologia di Partecipazione	Partecipazione diretta
Quota diretta ⁽⁵⁾	
Codice Fiscale Tramite ⁽⁶⁾	
Denominazione Tramite (organismo) ⁽⁶⁾	
Quota detenuta dalla Tramite nella società ⁽⁷⁾	

QUOTA DI POSSESSO – TIPO DI CONTROLLO

NOME DEL CAMPO	Indicazioni per la compilazione
Tipo di controllo	nessuno

INFORMAZIONI ED ESITO PER LA RAZIONALIZZAZIONE

NOME DEL CAMPO	Indicazioni per la compilazione
Partecipazione ancora detenuta alla data di adozione del provvedimento	Sì
Società controllata da una quotata	No
CF della società quotata controllante ⁽⁸⁾	
Denominazione della società quotata controllante ⁽⁸⁾	
La partecipata svolge un'attività di produzione di beni e servizi a favore dell'Amministrazione?	No
Attività svolta dalla Partecipata	autoproduzione di beni o servizi strumentali all'ente o agli enti pubblici partecipanti o allo svolgimento delle loro funzioni (Art. 4, c. 2, lett. d)
Descrizione dell'attività	La società è stata costituita al fine di disciplinare il servizio di gestione integrata dei rifiuti urbani ai sensi dell'art.8 della L.R 9/2010
Quota % di partecipazione detenuta dal soggetto privato ⁽⁹⁾	0

Svolgimento di attività analoghe a quelle svolte da altre società (art.20, c.2 lett.c)	no
Necessità di contenimento dei costi di funzionamento (art.20, c.2 lett.f)	no
Necessità di aggregazione di società (art.20, c.2 lett.g)	no
L'Amministrazione ha fissato, con proprio provvedimento, obiettivi specifici sui costi di funzionamento della partecipata? (art.19, c, 5) ⁽¹⁰⁾	no
Esito della revisione periodica ⁽¹¹⁾	mantenimento senza interventi
Modalità (razionalizzazione) ⁽¹²⁾	Scegliere un elemento.
Termine previsto per la razionalizzazione ⁽¹²⁾	
Dichiarazione di Cessione a titolo oneroso in Revisione straordinaria ^{(13)§}	Scegliere un elemento.
Applicazione dell'art. 24, comma 5-bis ^{(14)§}	Scegliere un elemento.
Note*	

La Città Metropolitana di Palermo detiene altresì partecipazione nei seguenti Organismi:

Fondazione Sant'Elia

La Fondazione ha lo scopo di promuovere la diffusione della cultura e dell'arte quali strumenti per la crescita della società civile. La costituzione della fondazione è stata deliberata dal Consiglio Provinciale con atto n. 039/C dell'11/05/2010 con lo scopo di tutelare e valorizzare il patrimonio artistico, monumentale e culturale della Provincia Regionale di Palermo. L'atto costitutivo è stato stipulato in data 28/12/2010 e l'Ente in qualità di socio fondatore ha erogato la somma di € 250.000, 00 quale fondo di dotazione iniziale vincolato. Il 3 Agosto 2012 la Fondazione è stata iscritta nel registro delle persone giuridiche della Regione Siciliana come persona giuridica di diritto privato. La Provincia di Palermo, previo parere favorevole della Soprintendenza per i beni culturali ed Ambientali di Palermo, nell'anno 2013, con apposito atto di concessione d'uso, ha concesso alla Fondazione, per la durata di dieci anni, in comodato d'uso gratuito Palazzo Santa Croce e Trigona di Sant'Elia, divenuto sua sede legale, e del Loggiato di San Bartolomeo, da allora adibiti prevalentemente a sedi espositive per mostre temporanee. La Fondazione Sant'Elia si propone come centro culturale non solo di arti figurative ma anche di attività musicali e letterarie. Collabora con istituzioni pubbliche e private, singoli collezionisti, club service. La Fondazione offre la possibilità di fruire dei propri locali anche per eventi congressuali e meeting.

Con atto n. 57 del 16.12.2020, il Commissario Straordinario in sostituzione del Consiglio ha deliberato la proroga della durata della Fondazione S. Elia di ulteriori dieci anni, in considerazione che la stessa costituisce motivo di interesse della Città Metropolitana di Palermo per le politiche di salvaguardia del patrimonio conferito.

Pertanto se ne conferma il mantenimento

DATI ANAGRAFICI DELLA PARTECIPATA	
Fondazione S.Elia	
NOME DEL CAMPO	Indicazioni per la compilazione
Codice Fiscale	97256730827
Denominazione	Fondazione S.Elia
Data di costituzione della partecipata	28.12.2010
Forma giuridica	Fondazione

Tipo di fondazione	Fondazione
Altra forma giuridica	
Stato di attività della partecipata	attiva
Data di inizio della procedura ⁽¹⁾	
Società con azioni quotate in mercati regolamentati ⁽²⁾	
Società che ha emesso strumenti finanziari quotati in mercati regolamentati (ex TUSP) ⁽²⁾	
La società è un GAL ⁽²⁾	

SEDE LEGALE DELLA PARTECIPATA

NOME DEL CAMPO	Indicazioni per la compilazione
Stato	Italia
Provincia	Palermo
Comune	Palermo
CAP*	90133
Indirizzo*	Via Maqueda 100
Telefono*	091 2712061
FAX*	
Email*	fondacionesantelia@gmail.com

SETTORE DI ATTIVITÀ DELLA PARTECIPATA

NOME DEL CAMPO	Indicazioni per la compilazione
Attività 1	S.94.99.20- Attività di organizzazioni che perseguono fini culturali, ricreativi.....
Attività 2	
Attività 3	
Attività 4	

ULTERIORI INFORMAZIONI SULLA PARTECIPATA*

NOME DEL CAMPO	Indicazioni per la compilazione
Società in house	no
Previsione nello statuto di limiti sul fatturato ⁽³⁾	no
Società contenuta nell'allegato A al D.Lgs. n. 175/2016	no
Società a partecipazione pubblica di diritto singolare (art.1, c. 4, lett. A) [#]	no
Riferimento normativo società di diritto singolare ⁽³⁾	
La società adotta un sistema di contabilità analitica e separata per attività? [§]	Scegliere un elemento.
Specificare se la disciplina applicata è stata dettata da: [§]	Scegliere un elemento.
Società esclusa dall'applicazione dell'art. 4 con DPCM (art. 4, c. 9)	Scegliere un elemento.
Società esclusa dall'applicazione dell'art. 4 con provvedimento del Presidente della Regione o delle Prov. Autonome (art. 4, c. 9)	Scegliere un elemento.
Riferimento normativo atto esclusione ⁽⁴⁾	

DATI DI BILANCIO PER LA VERIFICA TUSP*

NOME DEL CAMPO	Anno 2020
Tipologia di attività svolta	Attività produttive di beni e servizi
Numero medio di dipendenti	0
Numero dei componenti dell'organo di amministrazione	3
Compenso dei componenti dell'organo di amministrazione	0
Numero dei componenti dell'organo di controllo	1
Compenso dei componenti dell'organo di controllo	3.000

NOME DEL CAMPO	2020	2019	2018	2017	2016
Approvazione bilancio	sì	sì	sì	sì	sì
Risultato d'esercizio	-8.699	2.650	2.475	37.735	21.595

I. Attività produttive di beni e servizi o Distretti tecnologici			
NOME DEL CAMPO	2020	2019	2018
A1) Ricavi delle vendite e delle prestazioni	56.780	51.167	1.286.310
A5) Altri Ricavi e Proventi	216.041	260.064	83.464
di cui Contributi in conto esercizio			

QUOTA DI POSSESSO (quota diretta e/o indiretta)	
NOME DEL CAMPO	Indicazioni per la compilazione
Tipologia di Partecipazione	Partecipazione diretta
Quota diretta ⁽⁵⁾	100
Codice Fiscale Tramite ⁽⁶⁾	
Denominazione Tramite (organismo) ⁽⁶⁾	
Quota detenuta dalla Tramite nella società ⁽⁷⁾	

QUOTA DI POSSESSO – TIPO DI CONTROLLO	
NOME DEL CAMPO	Indicazioni per la compilazione
Tipo di controllo	controllo solitario - maggioranza dei voti esercitabili nell'assemblea ordinaria

INFORMAZIONI ED ESITO PER LA RAZIONALIZZAZIONE	
NOME DEL CAMPO	Indicazioni per la compilazione
Partecipazione ancora detenuta alla data di adozione del provvedimento	Sì
Società controllata da una quotata	No
CF della società quotata controllante ⁽⁸⁾	
Denominazione della società quotata controllante ⁽⁸⁾	
La partecipata svolge un'attività di produzione di beni e servizi a favore dell'Amministrazione?	No
Attività svolta dalla Partecipata	produzione di un servizio di interesse generale (Art. 4, c. 2, lett. a)
Descrizione dell'attività	Tutela e valorizzazione patrimonio artistico, monumentale e culturale dell'Ente, centro culturale non solo di arti figurative ma anche di attività musicali e letterarie
Quota % di partecipazione detenuta dal soggetto privato ⁽⁹⁾	0
Svolgimento di attività analoghe a quelle svolte da altre società (art.20, c.2 lett.c)	no
Necessità di contenimento dei costi di funzionamento (art.20, c.2 lett.f)	no
Necessità di aggregazione di società (art.20, c.2 lett.g)	no
L'Amministrazione ha fissato, con proprio provvedimento, obiettivi specifici sui costi di funzionamento della partecipata? (art.19, c, 5) ⁽¹⁰⁾	no
Esito della revisione periodica ⁽¹¹⁾	mantenimento senza interventi
Modalità (razionalizzazione) ⁽¹²⁾	Scegliere un elemento.
Termine previsto per la razionalizzazione ⁽¹²⁾	
Dichiarazione di Cessione a titolo oneroso in Revisione straordinaria ⁽¹³⁾ §	Scegliere un elemento.
Applicazione dell'art. 24, comma 5-bis ⁽¹⁴⁾ §	Scegliere un elemento.
Note*	

Consorzio di Gestione dell'Area Marina Protetta Capo Gallo Isola delle Femmine:

In data 25/05/2011 è stato costituito, ai sensi del D. Lgs. 267/00, tra la Provincia Regionale di Palermo, il Comune di Isola delle Femmine ed il Dipartimento Regionale Aziende Regionali Foreste Demaniali il “ Consorzio di Gestione dell'Area Marina Protetta Capo Gallo Isola delle Femmine per la gestione

dell'Area Marina Protetta Capo Gallo Isola delle Femmine istituita con Decreto del Ministero dell'Ambiente n. 272/2/2002 del 24/07/2002.

L'Ente nell'ambito della ricognizione al 31.12.2018 ha confermato il mantenimento del Consorzio in considerazione delle finalità di protezione ambientale e di valorizzazione delle risorse biologiche della zona interessata e in quanto non comporta oneri a carico del Bilancio dell'Ente.

Nelle more che si risolvessero alcune problematiche sorte con il Ministero dell'Ambiente circa la gestione dell'Area marina protetta, che con Decreto n. 17527 del 19.07.2019 il Ministero dell'Ambiente e della tutela del mare ha affidato la gestione alla Capitaneria di Porto di Palermo, il Consorzio ha continuato ad esistere e ad esercitare le funzioni di competenza in collaborazione con la Capitaneria di Porto.

In data 28.04.2020 l'Assemblea dei soci ha dato il proprio assenso unanime al Direttore Ing. Salvatore Pampalone, designato Direttore pro tempore dell'AMP, giusto Decreto del Sindaco Metropolitano n. 182 del 30.09.2019, per la prosecuzione dell'attività del Consorzio; altresì l'Assemblea nello stesso contesto ha dato il proprio assenso affinché il Consorzio si avvalga dell'Ufficio di Ragioneria del Comune di Isola delle femmine per l'espletamento dell'attività contabile.

Pertanto con atto n. 66 del 23.12.2020 nell'ambito della "Ricognizione periodica delle partecipazioni" il Commissario Straordinario in sostituzione del Consiglio ha deliberato il mantenimento del Consorzio.

In data 27.10. 2021 con nota prot. 20, acquisita il 28.10.2021 al protocollo dell'Ente n. 67047, si è preso atto che il Direttore pro tempore del Consorzio di Gestione dell'Area Marina protetta "Capo Gallo - Isola delle femmine" ha diffidato la Capitaneria di porto a restituire la somma complessiva di € 80.000, relativa al Capitale del Consorzio, prelevata al momento dell'estinzione del rapporto con la Banca CREVAL filiale 14 di Palermo.

Poiché, la Direzione Ragioneria Generale - Ufficio tesoro- controllo società partecipate, ha ritenuto, allo stato dell'arte, che non sussistano più i presupposti per il mantenimento del Consorzio, e sia, quindi, necessario procedere al suo scioglimento, ha richiesto, in merito, con nota prot. 68206 del 03.11.2021 di conoscere l'intendimento degli Organi preposti.

Il Direttore pro tempore del Consorzio, Ing. Salvatore Pampalone, con nota prot. 24 del 10.11.2021 ha pienamente condiviso la conclusione a cui la predetta Direzione è addivenuta, che *"non vi siano più i presupposti per il mantenimento del Consorzio"* e che pertanto si debba procedere al suo scioglimento.

In data 23.11.2021 con nota prot. 73719 si è provveduto ad informare i medesimi Organi che in mancanza di diverse direttive, si procederà, nell'ambito della attuale Ricognizione, al recesso dal predetto Consorzio, nelle more che venga deliberato dall'Assemblea dei soci lo scioglimento, con messa in liquidazione dello stesso.

DATI ANAGRAFICI DELLA PARTECIPATA

Consorzio per la Gestione dell'Area Marina Protetta Capo-Gallo Isola delle Femmine

DATI ANAGRAFICI DELLA PARTECIPATA

NOME DEL CAMPO	Indicazioni per la compilazione
Codice Fiscale	06019490827
Denominazione	Consorzio per la Gestione dell'Area Marina Protetta Capo-Gallo Isola delle Femmine

Data di costituzione della partecipata	
Forma giuridica	Consorzio
Tipo di fondazione	Scegliere un elemento.
Altra forma giuridica	
Stato di attività della partecipata	inattiva
Data di inizio della procedura ⁽¹⁾	
Società con azioni quotate in mercati regolamentati ⁽²⁾	
Società che ha emesso strumenti finanziari quotati in mercati regolamentati (ex TUSP) ⁽²⁾	
La società è un GAL ⁽²⁾	

SEDE LEGALE DELLA PARTECIPATA

NOME DEL CAMPO	Indicazioni per la compilazione
Stato	Italia
Provincia	Palermo
Comune	Palermo
CAP*	90133
Indirizzo*	Via Maqueda 100
Telefono*	
FAX*	
Email*	

*campo con compilazione facoltativa

SETTORE DI ATTIVITÀ DELLA PARTECIPATA

NOME DEL CAMPO	Indicazioni per la compilazione
Attività 1	S.94.99.60 Attività di organizzazioni per la promozione e la difesa degli animali e dell'ambiente
Attività 2	
Attività 3	
Attività 4	

ULTERIORI INFORMAZIONI SULLA PARTECIPATA*

NOME DEL CAMPO	Indicazioni per la compilazione
Società in house	no
Previsione nello statuto di limiti sul fatturato ⁽³⁾	no
Società contenuta nell'allegato A al D.Lgs. n. 175/2016	no
Società a partecipazione pubblica di diritto singolare (art.1, c. 4, lett. A) [#]	no
Riferimento normativo società di diritto singolare ⁽³⁾	
La società adotta un sistema di contabilità analitica e separata per attività? [§]	Scegliere un elemento.
Specificare se la disciplina applicata è stata dettata da: [§]	Scegliere un elemento.
Società esclusa dall'applicazione dell'art. 4 con DPCM (art. 4, c. 9)	Scegliere un elemento.
Società esclusa dall'applicazione dell'art. 4 con provvedimento del Presidente della Regione o delle Prov. Autonome (art. 4, c. 9)	no
Riferimento normativo atto esclusione ⁽⁴⁾	

DATI DI BILANCIO PER LA VERIFICA TUSP*

NOME DEL CAMPO	Anno 2020
Tipologia di attività svolta	Attività produttive di beni e servizi
Numero medio di dipendenti	0
Numero dei componenti dell'organo di amministrazione	3
Compenso dei componenti dell'organo di amministrazione	0
Numero dei componenti dell'organo di controllo	1
Compenso dei componenti dell'organo di controllo	4.000

NOME DEL CAMPO	2020	2019	2018	2017	2016
Approvazione bilancio	no	no	sì	sì	sì

Risultato d'esercizio	N.D	N.D	809.282,34	645.065,17	817.469,69
-----------------------	-----	-----	------------	------------	------------

1. Attività produttive di beni e servizi o Distretti tecnologici

NOME DEL CAMPO	2020	2019	2018
A1) Ricavi delle vendite e delle prestazioni			0
A5) Altri Ricavi e Proventi			202.659,78
di cui Contributi in conto esercizio			201.909,78

QUOTA DI POSSESSO (quota diretta e/o indiretta)

NOME DEL CAMPO	Indicazioni per la compilazione
Tipologia di Partecipazione	Partecipazione diretta
Quota diretta ⁽⁵⁾	40
Codice Fiscale Tramite ⁽⁶⁾	
Denominazione Tramite (organismo) ⁽⁶⁾	
Quota detenuta dalla Tramite nella società ⁽⁷⁾	

QUOTA DI POSSESSO – TIPO DI CONTROLLO

NOME DEL CAMPO	Indicazioni per la compilazione
Tipo di controllo	nessuno

INFORMAZIONI ED ESITO PER LA RAZIONALIZZAZIONE

NOME DEL CAMPO	Indicazioni per la compilazione
Partecipazione ancora detenuta alla data di adozione del provvedimento	<u>Si</u>
Società controllata da una quotata	Scegliere un elemento.
CF della società quotata controllante ⁽⁸⁾	
Denominazione della società quotata controllante ⁽⁸⁾	
La partecipata svolge un'attività di produzione di beni e servizi a favore dell'Amministrazione?	No
Attività svolta dalla Partecipata	produzione di un servizio di interesse generale (Art. 4, c. 2, lett. a)
Descrizione dell'attività	finalità di protezione ambientale e di valorizzazione delle risorse biologiche della zona interessata
Quota % di partecipazione detenuta dal soggetto privato ⁽⁹⁾	0
Svolgimento di attività analoghe a quelle svolte da altre società (art.20, c.2 lett.c)	no
Necessità di contenimento dei costi di funzionamento (art.20, c.2 lett.f)	no
Necessità di aggregazione di società (art.20, c.2 lett.g)	no
L'Amministrazione ha fissato, con proprio provvedimento, obiettivi specifici sui costi di funzionamento della partecipata? (art.19, c, 5) ⁽¹⁰⁾	no
Esito della revisione periodica ⁽¹¹⁾	razionalizzazione
Modalità (razionalizzazione) ⁽¹²⁾	scioglimento
Termine previsto per la razionalizzazione ⁽¹²⁾	2022
Dichiarazione di Cessione a titolo oneroso in Revisione straordinaria ⁽¹³⁾ §	Scegliere un elemento.
Applicazione dell'art. 24, comma 5-bis ⁽¹⁴⁾ §	Scegliere un elemento.
Note*	

4. Società Dismesse

Agenzia di Programmazione e di Gestione Territoriale ed Ambientale Valle del Torto e dei Feudi s.r.l.	12,50%
Società degli Interporti Siciliani S.p.A	6,56%



Agenzia di Programmazione e di Gestione Territoriale ed Ambientale Valle del Torto e dei Feudi s.r.l.

Con atto del Commissario Straordinario in sostituzione del Consiglio n. 29 del 24.09.2015 è stata deliberata la dismissione. La gara per la cessione della quota di partecipazione detenuta è andata deserta (verbale del 04.02.2016). Questo Ufficio ha richiesto, ai fini della definizione della procedura di dismissione della partecipazione la liquidazione della quota azionaria detenuta dall'Ente.

La procedura di recesso non si è perfezionata, nonostante sia stata ulteriormente richiesta con nota prot. n. 5051 del 18/01/19 la liquidazione della quota di partecipazione e con nota prot. 32522 del 21.05.2020 si sia proceduto ad effettuare ai sensi dell'art.1219 del c.c. la diffida e messa in mora ad adempiere.

Società degli interporti Siciliani s.p.a

Con atto del Commissario Straordinario in sostituzione del Consiglio n. 47 del 17.12.2015 è stata deliberata la dismissione della quota di partecipazione azionaria detenuta dalla Città Metropolitana di Palermo nella società. Poiché in data 08.06.2016 l'Assemblea straordinaria dei soci ha deliberato una riduzione del Capitale sociale si è interrotta la procedura di dismissione, anche in considerazione delle difficoltà della società per la quale era in corso da parte dei soci la valutazione di liquidazione della stessa escludendo l'ipotesi della ricapitalizzazione avanzata dall'Amministratore Unico.

Nell'ambito della Revisione Straordinaria delle partecipazioni, e nella Ricognizione periodica delle partecipazioni ex art. 20, D.lgs.19 agosto 2016 n. 175 è stata confermata la dismissione della predetta partecipazione.

Questo Ufficio ha sollecitato in più occasioni la liquidazione della quota a definizione della procedura di dismissione.

In atto l'Ente non fa più parte della compagine sociale della società partecipata.

5. Società in Liquidazione

Agenzia per l'Energia Sostenibile della Provincia Regionale di Palermo soc. cons.a.r.l. in liquidazione	95,19%	
EX.T.R.E.ME. Soc. cons. a.r.l. in liquidazione	0,23%	
Monreale S.R.L. sottoposta a procedura fallimentare	3,83%	
Servizi Comunali Integrati R.S.U S.p.a. in liquidazione sottoposta a procedura fallimentare	10,00%	
CO.IN.R.E.S. in liquidazione	10,00%	
Ecologia e Ambiente S.p.A. in liquidazione	10,00%	
Alte Madonie Ambiente S.P.A. in liquidazione	10,00%	
Alto Belice Ambiente S.P.A. in liquidazione sottoposta a procedura fallimentare	10,00%	

- Agenzia per l'Energia Sostenibile della Provincia Reg. di Palermo s.c.a.r.l in liquidazione- con Delibera n. 032/C del 19/04/2011 il Consiglio Provinciale ha deliberato la dismissione della partecipazione, la società successivamente è stata posta in scioglimento e liquidazione e la procedura è tutt'ora in corso. L'Ente con note varie ha sollecitato la chiusura della liquidazione, tuttavia, la procedura di liquidazione non si è ancora conclusa.
- EX.T.R.E.ME s.r.l in liquidazione - si premette che la partecipazione è stata acquisita dall'Ente in data 26/02/2009 per effetto della L.R. 10/2005 che ha soppresso l'AAPIT, titolare della partecipazione pari al 0,23% del capitale sociale, pari ad € 51,00, attribuendo i beni e le attività alle Province. Già a tale data la società si trovava in stato di scioglimento e di liquidazione.
- Monreale s.r.l, a cui l'Ente ha aderito con Deliberazione del Consiglio Provinciale n. 0154/3/C del 30/10/1998, è stata costituita quale soggetto attuatore del programma comunitario leader II "terre Normanne" ed aveva ad oggetto la valorizzazione delle risorse specifiche delle zone rurali del territorio di riferimento. Nell'anno 2011 il C.P. dell'Ente ha deliberato il mantenimento della partecipazione, ai sensi dell'art. 3 comma 27 e segg. della Legge n. 244/2007, ritenendola strumentale alla realizzazione delle finalità previste dallo Statuto dell'Ente (art. 6 lettera d) in materia di promozione sostegno e partecipazione alla realizzazione di strumenti di programmazione negoziata sul territorio. Nell'anno 2013 con provvedimento del Tribunale di Palermo numero 135/2013 del 17/09/2013, la società è stata sottoposta a procedura fallimentare.
- L'Ente ha una partecipazione nelle n. 5 società d'ambito per la Gestione Integrata dei Rifiuti: Servizi Comunali Integrati S.p.A. in liquidazione, e sottoposta a procedura fallimentare, Alto Belice Ambiente S.p.a in liquidazione e sottoposta a procedura fallimentare, Coinres in liquidazione, Ecologia e Ambiente S.p.A. in liquidazione, Alte Madonie Ambiente S.p.A. in liquidazione, deliberata dal Consiglio Provinciale in esecuzione dell'Ordinanza del Commissario Delegato per l'emergenza Rifiuti in Sicilia n. 1069 del 28/11/2002 e che si è resa necessaria al fine dell'esercizio delle funzioni di coordinamento ai sensi dell'art. 23 del D.L. 22/97.

Alle predette società l'Ente eroga ai sensi dello Statuto il contributo per compartecipazione alle spese generali di amministrazione in proporzione alla quota di partecipazione del 10%. Nell'anno 2011, al fine di dare attuazione all'art. 19 della L.R. 9/2010 e s.m.i. in ottemperanza alla circolare della Regione sicilia n. 2/2010 sono state poste in liquidazione e la procedura è tutt'ora in corso. La conclusione della procedura di liquidazione e l'avvio operativo delle società di Regolamentazione determinerà la chiusura definitiva delle predette società.

6. Conclusioni

Nell'ambito della Razionalizzazione periodica delle partecipazioni pubbliche, alla luce di quanto rilevato nella su estesa relazione tecnica, in ottemperanza a quanto previsto all'art. 20 del D.lgs.175/2016 e ss.mm.ii, la Città Metropolitana di Palermo, avendo già proceduto nell'ambito delle precedenti ricognizioni a dismettere le partecipazione nelle società per le quali a vario titolo non è consentito il mantenimento, mantiene la propria partecipazione nelle seguenti società ed organismi :

- Palermo Energia S.p.A (società in house);
- GES. A. P. S.p.A;
- GH Palermo S.P.A (partecipata indiretta);
- Fondazione Sant'Elia;
- SRR Palermo Provincia EST
- SRR Palermo Provincia OVEST
- SRR Palermo Area Metropolitana

Si rende, invece, necessario recedere dal Consorzio di “Gestione dell’Area Marina Protetta Capo Gallo Isola delle Femmine” in quanto si ritiene che, così come previsto dall’art.2-dello statuto, lo stesso debba cessare *“per l’esaurimento del fine per il quale è stato costituito o per auto scioglimento”*.

La predetta procedura si presume debba concludersi entro il 2022.

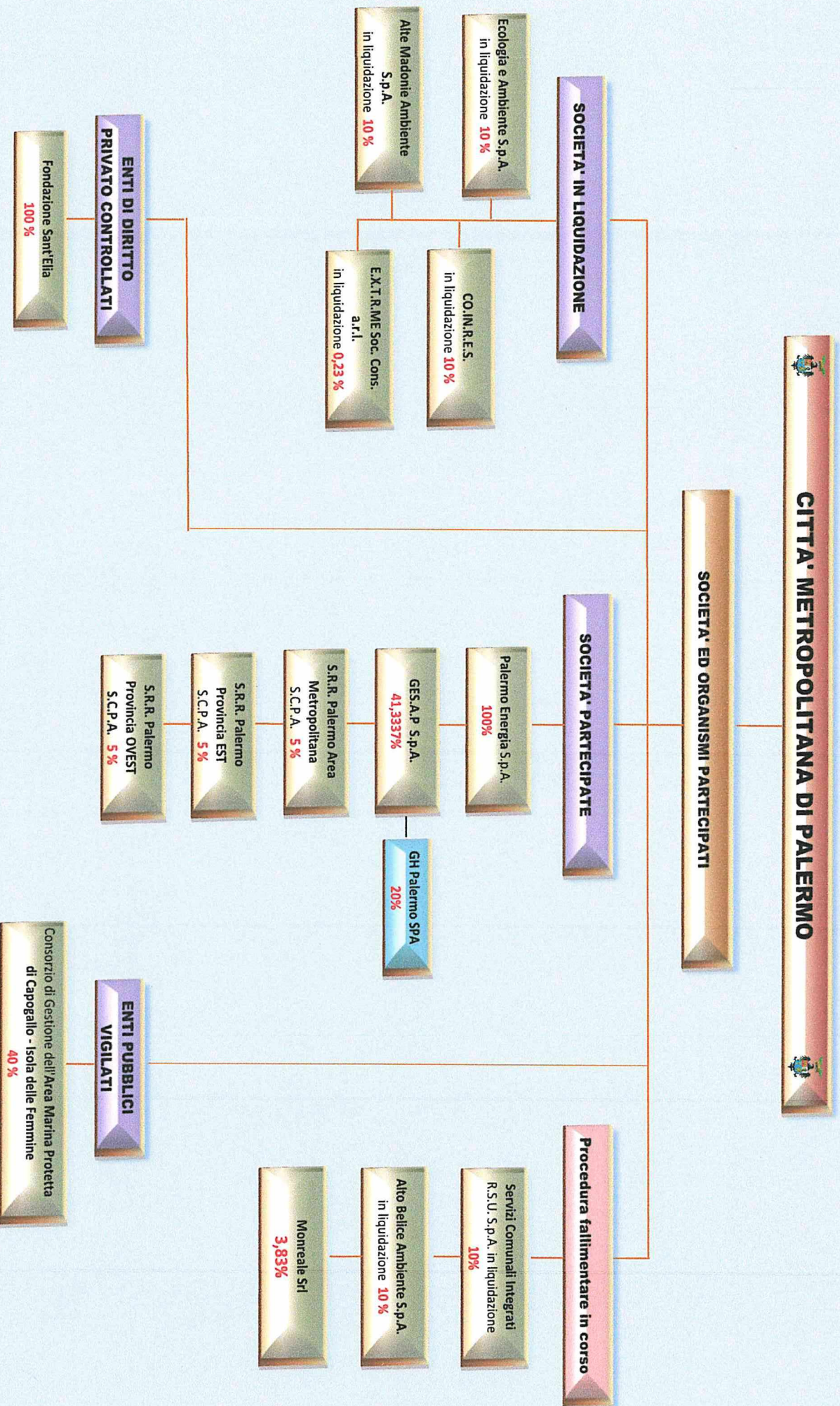



Città Metropolitana di Palermo
Collegio dei Revisori
dei Conti

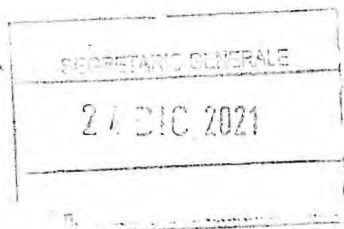

p_pa Città Metropolitana di Palermo RGP

Al Commissario Straordinario in sostituzione del
Consiglio Metropolitan

All' Ufficio Segretario/Direttore Generale

Alla Direzione Segreteria Generale, Affari Generali

Alla Direzione Ragioneria Generale

SEDE

OGGETTO: *trasmissione verbale n. 129 del 23.12.2021*

Si trasmette in allegato quanto in oggetto indicato.

Presidente del Collegio dei Revisori

Nicola Mogavero



CITTÀ METROPOLITANA DI PALERMO

COLLEGIO DEI REVISORI

VERBALE N. 129 DEL 23.12.2021

L'anno duemilaventuno il giorno ventitre del mese di Dicembre, il Collegio dei Revisori dei Conti, nominato con deliberazione del Commissario Straordinario con i poteri del Consiglio Metropolitan n. 43 del 15.09.2020, si è riunito presso la sede dell'Ente nelle persone dei Sigg. Nicola Mogavero, Presidente, Francesco Nuccio, Maria Calabrò componenti, assistiti dalla Dott.ssa Silvana Zummo. Il Collegio dà atto di avere acquisito il 21/12/2021 la proposta di deliberazione per il Commissario Straordinario in sostituzione del Consiglio Metropolitan del 21.12.2020 avente ad oggetto *"Ricognizione periodica delle partecipazioni ex art. 20, D.lgs.19 agosto 2016 n.175, come modificato dal D.lgs 16.06.2017 n.100 detenute al 31-12-2020."* a firma del Rag. Claudio Viola. La citata proposta di deliberazione è corredata dei pareri di regolarità tecnica e contabile, espressi in data 14.12.2021 e 16/12/2021 rispettivamente dal Dott. Massimo Bonomo. La citata proposta è, altresì corredata dalla copia del Decreto n. 229 del 17.12.2021 avente ad oggetto *"Ricognizione periodica delle partecipazioni ex art. 20, D.lgs.19 agosto 2016 n.175, come modificato dal D.lgs 16.06.2017 n.100 detenute al 31/12/2020"* a firma del Sindaco metropolitan, Prof. Leoluca Orlando.

Il Collegio, richiamato per economia espositiva quanto esposto in narrativa della proposta in esame, richiama preliminarmente :

- il decreto 175/2016 (Testo Unico Società partecipate) ed il decreto legislativo n. 100 del 16 giugno 2017, entrato in vigore il 27 giugno 2017 (pubblicazione sulla G.U. n. 147 del 26 giugno 2017) con il quale sono state apportate disposizioni integrative e correttive;
- l'art. 4 comma 1 del predetto Testo Unico, secondo cui le Pubbliche Amministrazioni, compresi i Comuni, non possono mantenere direttamente o indirettamente, partecipazioni anche minoritarie, in società aventi per oggetto attività di produzione di beni e servizi non strettamente necessarie per il perseguimento dei propri fini istituzionali;

- il piano di Revisione straordinaria delle partecipate già adottato dalla Città Metropolitana di Palermo ai sensi dell'art. 24 del D.Lgs. 175/2016 con deliberazione del Commissario Straordinario in sostituzione del Consiglio Metropolitanano n. 22 del 22/09/17.

Si prende, altresì atto di quanto segue:

- ai sensi dell'art. 26 c. 11, alla razionalizzazione periodica di cui all'articolo 20 si è proceduto a partire dal 2018, con riferimento alla situazione al 31 dicembre 2017”;
- con Deliberazione del Commissario Straordinario n.42 del 21 dicembre 2018 è stata, pertanto, approvata la Ricognizione periodica delle partecipazioni ex art. 20, D.lgs.19 agosto 2016 n. 175;
- con Deliberazione del Commissario Straordinario n.136 del 23 dicembre 2019 è stata quindi approvata la Ricognizione periodica delle partecipazioni ex art. 20, D.lgs.19 agosto 2016 n.175, come modificato dal D.lgs 16.06.2017 n.100.
- per effetto dell'art. 20 del D.Lgs. 175/2016, la Città Metropolitana, entro il 31 dicembre di ciascun anno, deve provvedere ad effettuare, con proprio provvedimento, un'analisi dell'assetto complessivo delle società in cui detiene partecipazioni, dirette o indirette, predisponendo, ove ricorrano i presupposti di cui al comma 2 dello stesso articolo, un piano di riassetto per la loro razionalizzazione, fusione o soppressione, anche mediante messa in liquidazione o cessione.

CONSIDERATO che :

- con Decreto n. 17527 del 19.07.2019 il Ministero dell'Ambiente e della tutela del mare ha affidato la gestione **dell'Area Marina Protetta “ Capo Gallo – Isola delle Femmine”** alla Capitaneria di Porto di Palermo,
- la Direzione Ragioneria Generale - Ufficio tesoro- controllo società partecipate, ha ritenuto, allo stato dell'arte, che non sussistano più i presupposti per il mantenimento del Consorzio, e sia, quindi, necessario procedere al suo scioglimento, ha richiesto, in merito, con nota prot. 68206 del 03.11.2021 di conoscere l'intendimento degli Organi preposti
- Il Direttore pro tempore del Consorzio, Ing. Salvatore Pampalone, con nota prot. 24 del 10.11.2021 ha pienamente condiviso la conclusione a cui la predetta Direzione è addivenuta, che *“non vi siano più i presupposti per il mantenimento del Consorzio”* e che pertanto si debba procedere al suo scioglimento *“per l'esaurimento del fine per il quale è stato costituito o per auto scioglimento”*

Visto quanto precede si prende atto:

- delle risultanze esplicitate nella Relazione tecnica Allegato A dell'Ufficio proponente. In esito alla ricognizione effettuata non sono individuate ulteriori partecipazioni da alienare;
- che non sussistono i presupposti per la predisposizione di un piano di riassetto per la loro razionalizzazione, fusione o soppressione, anche mediante messa in liquidazione o cessione;
- della conferma del mantenimento delle seguenti società partecipate:

1. Palermo Energia s.p.a
2. Gesap s.p.a
3. Fondazione S.Elia;
4. SRR Palermo Provincia EST s.c.p.a;
5. SRR Palermo Provincia OVEST s.c.p.a;
6. SRR Area Metropolitana s.c.p.a.

Ciò posto, per mezzo della proposta in esame, visto il già citato Decreto del Sindaco Metropolitano n. 229 del 17.12.2021, si intende approvare la proposta di ricognizione di tutte le partecipazioni possedute dalla Città Metropolitana di Palermo al 31/12/2020 individuandole come da documento "Allegato A" alla proposta in esame.

A seguito di quanto precede, il Collegio, visti:

- la legge 142/90 così come recepita dalla legge Regionale 48/91 e ss.mm.ii
- il Decreto legislativo 267/00 e ss.mm.ii;
- la L.R 15 del 04.08.2015 e ss.mm. ii;
- la L.R. n.7/2019
- il D.Lgs. 19 agosto 2016 n. 175, come modificato dal Decreto legislativo 16 giugno 2017, n. 100
- la L. 190/2014;
- i già citati pareri favorevoli di regolarità tecnica e contabile,

limitatamente alle proprie competenze, esprime

parere favorevole



ed invita l'Ente, ciascuno secondo le rispettive competenze, a dare corso ai relativi adempimenti inerenti e conseguenti, con particolare riferimento all'invio della copia della presente deliberazione alla competente Sezione Regionale di Controllo della Corte dei Conti.

Letto, confermato e sottoscritto.

Il Collegio dei Revisori:

Presidente, Mogavero Nicola

Componente, Maria Calabrò

Componente, Nuccio Francesco



Città Metropolitana di Palermo

Ufficio Segretario/Direttore generale

Alla Direzione Ragioneria generale
c.a. Dirigente
c.a. Sigg. Responsabile del procedimento
SEDE

e, p.c. Al Commissario Straordinario
Dott. S. Currao

OGGETTO: Richiesta dichiarazione di urgenza e indifferibilità - proposte deliberative.

A seguito della nota prot. n. 19040 del 30.12.2021, pervenuta a mezzo pec, dal Dipartimento Regionale delle Autonomie locali avente per oggetto: *“Legge Regionale n. 31 del 18 dicembre 2021 – Rinvio delle elezioni degli organi degli enti di area vasta.”*, e su richiesta per le vie brevi, del Sig. Commissario Straordinario con le funzioni del Consiglio metropolitano, Dott. Salvatore Currao, si chiede una dichiarazione da parte dei Sigg. Responsabili del Procedimento con il visto del Dirigente con la quale la proposta di deliberazione sia **urgente ed indifferibile da assumere comunque entro l'esercizio finanziario 2021**.

Si comunicano di seguito le proposte di deliberazioni:

- Ricognizione periodica delle partecipazioni ex art. 20 D.lgs 19 agosto 2016 n. 175 come modificato dal d.lgs 16.06.2017 n. 100, detenute al 31.12.2020.

Si resta in attesa di riscontro.

Il Segretario/Direttore generale
(Dott.ssa Antonina Marascia)

Firmato digitalmente da: Antonina Marascia
Limite d'uso: Explicit Text: Questo certificato rispetta le raccomandazioni previste dalla Determinazione Agid N. 121/2019
Data: 31/12/2021 10:09:28



Città Metropolitana di Palermo
Ufficio Segretario/Direttore generale

Prot. 84207 DEL 31.12.2021

1.1.2.12/1/2016

Alla Direzione Ragioneria generale
c.a. Dirigente
c.a. Sigg. Responsabile del procedimento
SEDE

e, p.c. Al Commissario Straordinario
Dott. S. Currao

OGGETTO: Richiesta dichiarazione di urgenza e indifferibilità - proposte deliberative.

A seguito della nota prot. n. 19040 del 30.12.2021, pervenuta a mezzo pec, dal Dipartimento Regionale delle Autonomie locali avente per oggetto: "*Legge Regionale n. 31 del 18 dicembre 2021 – Rinvio delle elezioni degli organi degli enti di area vasta.*", e su richiesta per le vie brevi, del Sig. Commissario Straordinario con le funzioni del Consiglio metropolitano, Dott. Salvatore Currao, si chiede una dichiarazione da parte dei Sigg. Responsabili del Procedimento con il visto del Dirigente con la quale la proposta di deliberazione sia **urgente ed indifferibile da assumere comunque entro l'esercizio finanziario 2021.**

Si comunicano di seguito le proposte di deliberazioni:

- Ricognizione periodica delle partecipazioni ex art. 20 D.lgs 19 agosto 2016 n. 175 come modificato dal d.lgs 16.06.2017 n. 100, detenute al 31.12.2020.

Si resta in attesa di riscontro.

Il Segretario/Direttore generale

(Dott.ssa Antonina Marascia)

Firmato digitalmente da: Antonina Marascia
Limite d'uso: Explicit Text: Questo certificato rispetta le raccomandazioni previste dalla Determinazione Agid N. 121/2019
Data: 31/12/2021 10:09:28



Città Metropolitana di Palermo

Direzione Ragioneria Generale

Al Sig. Commissario Straordinario
SEDE

OGGETTO: Proposta deliberazione *"Ricognizione periodica delle partecipazioni ex art. 20, D.lgs. 19 agosto 2016 n.175, come modificato dal D.lgs. 16.06.2017 n. 100, detenute al 31/12/2020"*

p_pa Città Metropolitana di Palermo RGP
PROT 0084246 del 31/12/2021
CL 4.1.1.0.0.04/2020 "31/12/2021"

Vista la L.R. n. 31 del 18/12/2021, pubblicata nella GURS in data 24/12/2021;

Vista la nota dell'Assessorato delle Autonomie Locali della Regione Sicilia del 30/12/2021 prot. n. 19040 che, nelle more dell'insediamento del Consiglio Metropolitan e dell'adozione del regolamento di funzionamento con voto ponderato, dispone che i Commissari Straordinari delle Città Metropolitane "devono limitarsi all'adozione degli atti urgenti ed indifferibili, la cui mancata assunzione potrebbe determinare un danno per l'Ente;

Dichiara

La proposta avente ad oggetto *"Ricognizione periodica delle partecipazioni ex art. 20, D.lgs. 19 agosto 2016 n.175, come modificato dal D.lgs. 16.06.2017 n. 100, detenute al 31/12/2020"* datata 21/12/2021 corredata del parere favorevole del Collegio dei Revisori dei Conti rilasciato in data 23/12/2021, "urgente ed indifferibile da assumere comunque entro l'esercizio finanziario 2021" stante la scadenza prevista dall'art. 20 c.7 D.lgs. 175/2016.

Palermo li 31/12/2021

Il Responsabile del Procedimento
(Rag. Claudio Viola)

Visto: Il Dirigente
(Dott. Massimo Bonomo)

