

ORIGINALE



CITTÀ METROPOLITANA DI PALERMO

Deliberazione del Commissario ad acta
in sostituzione del Consiglio Metropolitan

N. 15 del 05/05/2023

OGGETTO: Approvazione Documento Unico di Programmazione 2023/2025 ai sensi del D.lgs 118/2011.

L'anno duemilaventitré, il giorno cinque del mese di maggio in Palermo, il Commissario ad acta della Città Metropolitana di Palermo con le funzioni del Consiglio Metropolitan, dott.ssa Daniela Leonelli, giusta Decreto Assessoriale n. 120/S.3/2023 del 04/05/2023, con la partecipazione del Segretario Generale dott. Francesco Mario Fragale.

Vista la proposta di deliberazione redatta dalla Direzione Ragioneria Generale prot. n. 0029215 del 20/04/2023;

Valutati i presupposti di fatto e le ragioni giuridiche a fondamento dell'adozione del presente atto in relazione alle risultanze dell'istruttoria;

Acquisiti i pareri di regolarità tecnica e di regolarità contabile espressi dai Dirigenti competenti ai sensi dell'art. 49 del T.U.E.L.;

Acquisito il parere del Collegio dei Revisori dei Conti ai sensi dell'art. 239 del T.U.E.L.;

Vista la legge n. 142/90 così come recepita dalla Legge Regionale n. 48/91 e successive modifiche ed integrazioni;

Visto il T.U.E.L., approvato con D. Lgs. n. 267 del 18/08/2000 e ss.mm.ii;

Vista la L.R. n. 15 del 04/08/2015 e successive modifiche ed integrazioni;

Vista la L.R. n. 7/2019;

Ritenuto che la proposta sia meritevole di accoglimento;

Dato atto, ai sensi dell'art. 6 bis della L. n. 241/1990 e dell'art. 1, comma 9, lett. e) della L. n. 190/2012, della insussistenza di cause di conflitto di interesse, anche potenziale, per chi adotta il presente provvedimento;

Attesa la propria competenza ad adottare il presente atto

DELIBERA

1. Approvare la proposta di deliberazione redatta dalla Direzione Ragioneria Generale prot. n. 0029215 del 20/04/2023 con la narrativa, motivazione e dispositivo di cui alla stessa, che si allega al presente atto per farne parte integrante e sostanziale.

2. Demandare alla Direzione proponente gli adempimenti consequenziali all'adozione del presente atto.

3. Di dichiarare il presente provvedimento immediatamente esecutivo.

Fatto e sottoscritto.

F.to IL SEGRETARIO GENERALE

Dott. Francesco Mario Fragale

F.to IL COMMISSARIO AD ACTA

Dott.ssa Daniela Leonelli

INIZIO PUBBLICAZIONE

Si attesta che la presente deliberazione è stata posta in pubblicazione all'Albo On Line della Città Metropolitana a far data dal _____.

Palermo, li _____

Il Segretario Generale o suo delegato

DICHIARAZIONE DI ESECUTIVITÀ

La presente deliberazione è divenuta esecutiva il 05/05/2023.

☒ Atto dichiarato immediatamente esecutivo in sede di approvazione dall'Organo deliberante.

() Atto divenuto esecutivo in seguito al decorso di giorni dieci dalla data di inizio della pubblicazione all'Albo on line di questo Ente, come sopra certificato.

Palermo, li 05/05/2023

F.to Il segretario Generale o suo delegato

Dott. Francesco Mario Fragale

CERTIFICATO DI PUBBLICAZIONE

Si certifica che la presente deliberazione è stata pubblicata all'Albo On Line della Città Metropolitana, ai sensi dell'art. 32 della L. 18 giugno 2009 n. 69 dal _____ al _____, e che, contro la stessa, non sono state prodotte opposizioni o rilievi.

Palermo, li _____

Il Segretario Generale o suo delegato



Prot. n. 292/15
del 20/4/23

CITTÀ METROPOLITANA DI PALERMO
DIREZIONE RAGIONERIA GENERALE
Ufficio Programmazione

Proposta di deliberazione al Commissario *ad acta*
in sostituzione del Consiglio Metropolitan

OGGETTO: Approvazione Documento Unico di Programmazione **2023/2025** ai sensi del D. lgs 118/2011.

Premesso che:

- Con D.Lgs. 118 del 23.06.2011 sono state introdotte disposizioni in materia di armonizzazione dei sistemi contabili e degli schemi di bilancio delle Regioni, degli enti locali e dei loro organismi;
- Con il D.lgs 10/08/2014 n.126 "Disposizioni integrative e correttive del D.lgs 23/06/2011 n.118, recante disposizioni in materia di armonizzazione dei sistemi contabili e degli schemi di bilancio delle regioni, degli EE.LL. e dei loro organismi, a norma degli artt. 1 e 2 della legge 05/05/2009, n.42 " è stato riformulato l'art. 170, così come segue:

<<Art. 170. (Documento unico di programmazione). - 1. Entro il 31 luglio di ciascun anno la Giunta presenta al Consiglio il Documento unico di programmazione per le conseguenti deliberazioni. Entro il 15 novembre di ciascun anno, con lo schema di delibera del bilancio di previsione finanziario, la Giunta presenta al Consiglio la nota di aggiornamento del Documento unico di programmazione. Con riferimento al periodo di programmazione decorrente dall'esercizio 2015, gli enti locali non sono tenuti alla predisposizione del documento unico di programmazione e allegano al bilancio annuale di previsione una relazione previsionale e programmatica che copra un periodo pari a quello del bilancio pluriennale, secondo le modalità previste dall'ordinamento contabile vigente nell'esercizio 2014. Il primo documento unico di programmazione è adottato con riferimento agli esercizi 2016 e successivi. Gli enti che hanno partecipato alla sperimentazione adottano la disciplina prevista dal presente articolo a decorrere dal 1° gennaio 2015.

2. Il Documento unico di programmazione ha carattere generale e costituisce la guida strategica ed operativa dell'ente.

3. Il Documento unico di programmazione si compone di due sezioni:
la Sezione strategica e la Sezione operativa.

La prima ha un orizzonte temporale di riferimento pari a quello del mandato amministrativo, la seconda pari a quello del bilancio di previsione.

4. Il documento unico di programmazione è predisposto nel rispetto di quanto previsto dal principio applicato della programmazione di cui all'allegato n. 4/1 del decreto legislativo 23 giugno 2011, n. 118, e successive modificazioni.

5. Il Documento unico di programmazione costituisce atto presupposto indispensabile per l'approvazione del bilancio di previsione. (...)>>

Premesso altresì

- Che il Sindaco metropolitano neoeletto On.le prof. Roberto Lagalla ha formulato le proprie Linee di mandato che sono state trasmesse a questa Ragioneria generale - U.O. Programmazione - dal Direttore generale dell'Ente con nota n. 16227 del 02/03/2023;
- che sulla base di tale documento è stata indirizzata la Sezione strategica del DUP 2023/2025 e vincolato il sistema degli obiettivi generali ed operativi dello stesso documento programmatico;

Atteso che

- l'art.1 comma 775 della Legge 29/12/2022 n. 197, prevede il differimento al 30 aprile 2023 del termine per la deliberazione del bilancio di previsione 2023/2025 degli enti locali.

Considerato che:

- pervenuti alla fase odierna, chiarite le linee principali di ordine contabile e finanziario, finalizzate alla redazione del Bilancio di previsione 2023/2025, si rende necessaria l'approvazione del Documento Unico di Programmazione 2023/2025 il quale costituisce presupposto indispensabile per l'approvazione del bilancio di previsione;

Atteso che:

- Sulla base delle indicazioni e prescrizioni contenute nel sopra citato allegato n. 4/1 del decreto legislativo 23 giugno 2011, n. 118 e successive modifiche ed integrazioni denominato "Principio contabile applicato concernente la programmazione di bilancio", nonché sulla base dell'acquisizione di dati ed informazioni da parte delle direzioni dell'Ente, in particolare per ciò che riguarda gli "Obiettivi generali" e gli "Obiettivi operativi" di cui alla Sezione Operativa del DUP (Cap. 5), nonché altri documenti ed indicazioni che non concernono direttamente le attività in carico alla direzione proponente, è stato redatto il Documento unico di Programmazione (D.U.P.) 2022/2024;

Visto:

- il Decreto del Sindaco metropolitano n. 90 del 18/04/2023 con cui lo schema di Documento unico di Programmazione (D.U.P.) 2023/2025 è stato adottato;
- **Visto**, altresì, il Decreto del Sindaco metropolitano n. 87 del 18/04/2023, la cui proposta è stata formulata dalla direzione Patrimonio e con cui è stato approvato il Piano delle alienazioni e valorizzazioni immobiliari dell'Ente per l'anno 2023;

Vista

- la L.R.18/12/2021 n. 31 (GURI 24/12/2021), art. 51 comma 1, che ha attribuito alle Assemblee dei Liberi Consorzi comunali ed alle Conferenze metropolitane, nelle more di una legge di riordino della materia e comunque non oltre il 31 agosto 2023, le funzioni del Consiglio metropolitano limitatamente a quelle previste dal comma 2 dell'art. 14 bis, tra cui l'approvazione dei bilanci di previsione, consuntivi e pluriennali proposti dal Sindaco metropolitano, rilevando oltre a ciò che le funzioni del Consiglio metropolitano non attribuite alla Conferenza metropolitana dalla citata L.R. 31/2021, art. 51 comma 1, come può essere il caso del Programma Triennale dei LL.PP., nelle more del suo insediamento, potranno essere svolte mediante intervento sostitutivo ex art. 24 della L.R. 44/1991, da Commissario *ad acta* appositamente nominato, su richiesta;

Dare atto:

che il D. U. P. 2023/2025 contiene, al Cap. 6.3. dello stesso documento, il Piano delle alienazioni e valorizzazioni immobiliari dell'Ente per l'anno 2023 di cui sopra, così come prescritto dall'Allegato 4/1 al D.Lgs 118/2011 (par. 8.2 - lett. K), nella identica formulazione con cui è stato adottato con il sopra citato Decreto del Sindaco metropolitano n. 87 del 18/04/2023.

Visto:

- il D.Lgs. n. 267/2000;
- il D.Lgs n. 118/2011;
- il D.Lgs n. 126/2014;

Si propone al Commissario *ad acta* con le funzioni di Consiglio Metropolitano che

DELIBERI

1. Approvare il **Documento Unico di Programmazione (D.U.P.) 2023/2025** che forma parte integrante della presente deliberazione;
2. Approvare, conseguentemente, il **Piano delle alienazioni e valorizzazioni immobiliari dell'Ente per l'anno 2023**, contenuto del **DUP 2023/2025** (sub. Cap. 6.3), di cui al superiore punto 1.

Di dichiarare il presente provvedimento immediatamente esecutivo.

Palermo li, 20/4/2027

F.to Il Responsabile dei Servizi finanziari
Il Ragioniere Generale
Dott. Massimo Bonomo

Si allegano:

- 1. Decreto del Sindaco Metropolitano n. 90 del 18/04/2023**
- 2. Documento Unico di Programmazione 2023/2025**

PARERE DI REGOLARITÀ TECNICA

Ai sensi dell'art. 147-bis del D. Lgs. 267/2000 e ss.mm.ii e del vigente Regolamento dei Controlli Interni e di Contabilità, si esprime il seguente parere di regolarità tecnica sul presente provvedimento in ordine alla legittimità, regolarità e correttezza dell'azione amministrativa e della sua conformità alla vigente normativa comunitaria, nazionale, regionale, statutaria e regolamentare:

☒ FAVOREVOLE
☐ NON FAVOREVOLE

Per i motivi di seguito riportati:

.....
.....
.....

Si attesta, ai sensi dell'art. 183, comma 8, il preventivo accertamento della compatibilità del programma dei pagamenti conseguente al presente atto con le regole di finanza pubblica e la programmazione dei flussi di cassa.

Addi 20/4/2027

F.to Il Dirigente
Il Ragioniere Generale
Dott. Massimo Bonomo

PARERE DI REGOLARITÀ CONTABILE

Sul presente atto si esprime, ai sensi degli artt. 49, comma 1 e 147 bis comma 1, D. Lgs. 267/2000 e ss.mm.ii e del vigente Regolamento dei Controlli Interni e di Contabilità, il seguente parere di regolarità contabile:

☒ FAVOREVOLE
☐ NON FAVOREVOLE
☐ NON DOVUTO in quanto non comporta riflessi diretti o indiretti sulla situazione economico-finanziaria o sul patrimonio dell'ente.

Per i motivi di seguito riportati:

.....
.....
.....

Addi 20/4/2027

F.to Il Responsabile dei Servizi finanziari
Il Ragioniere Generale
Dott. Massimo Bonomo



p_pa Città Metropolitana di Palermo RGP
PROT 0030882 del 27/04/2023
DOCUMENTO VINCO 04/05/2023

PREMESSA

NORMATIVA DI RIFERIMENTO

La **Sezione strategica (SeS)**, prevista al punto 8.1 sviluppa e concretizza le linee programmatiche di mandato di cui all'art. 46 comma 3 del decreto legislativo 18 agosto

2000, n. 267 e individua, in coerenza con il quadro normativo di riferimento, gli indirizzi strategici dell'ente, individuando le politiche di mandato che l'ente vuole sviluppare nel raggiungimento delle proprie finalità istituzionali e nel governo delle proprie funzioni fondamentali e gli indirizzi generali di programmazione riferiti al periodo di mandato. Nel primo anno del mandato amministrativo, individuati gli indirizzi strategici, sono definiti, per ogni missione di bilancio, gli obiettivi strategici da perseguire entro la fine del mandato. Ogni anno gli obiettivi strategici sono verificati nello stato di attuazione e possono essere opportunamente riformulati. Sono altresì verificati gli indirizzi generali e i contenuti della programmazione strategica con particolare riferimento alle condizioni interne dell'ente, al reperimento e impiego delle risorse finanziarie e alla sostenibilità economico – finanziaria. Mentre al punto 8.2 si precisa che la **Sezione operativa (SeO)** costituisce lo strumento a supporto del processo di previsione definito sulla base degli indirizzi generali e degli obiettivi strategici fissati nella SeS del DUP. Essa contiene la programmazione operativa dell'ente, avendo a riferimento un arco temporale sia annuale che pluriennale, che costituisce guida e vincolo ai processi di redazione dei documenti contabili di previsione dell'Ente. La SeO individua, per ogni singola missione, i programmi che l'ente intende realizzare per conseguire gli obiettivi strategici definiti nella SeS. Per ogni programma, e per tutto il periodo di riferimento del DUP, sono individuati gli obiettivi operativi annuali da raggiungere. Per ogni programma sono individuati gli aspetti finanziari, sia in termini di competenza con riferimento all'intero periodo considerato, che di cassa con riferimento al primo esercizio, della manovra di bilancio;

Considerato che il DUP costituisce, nel rispetto del principio del coordinamento e coerenza dei documenti di bilancio, il presupposto necessario di tutti gli altri documenti di programmazione.

VERIFICHE E RISCONTRI

L'Organo di revisione ha verificato:

- a) la completezza del documento in base ai contenuti previsti dal principio contabile 4/1 paragrafo 8; in particolare il contenuto minimo della Sezione operativa (SeO) è costituito:
 - i. dall'indicazione degli indirizzi e degli obiettivi degli organismi facenti parte del gruppo amministrazione pubblica;

- II. dalla dimostrazione della coerenza delle previsioni di bilancio con gli strumenti urbanistici vigenti;
- III. per la parte entrata, da una valutazione generale sui mezzi finanziari, individuando le fonti di finanziamento ed evidenziando l'andamento storico degli stessi ed i relativi vincoli;
- IV. dagli indirizzi in materia di tributi e tariffe dei servizi;
- V. dagli indirizzi sul ricorso all'indebitamento per il finanziamento degli investimenti;
- VI. per la parte spesa, da una redazione per programmi all'interno delle missioni, con indicazione delle finalità che si intendono conseguire, della motivazione delle scelte di indirizzo effettuate e delle risorse umane e strumentali ad esse destinate;
- VII. dall'analisi e valutazione degli impegni pluriennali di spesa già assunti;
- VIII. dalla valutazione sulla situazione economico – finanziaria degli organismi gestionali esterni;
- IX. dalla programmazione dei lavori pubblici svolta in conformità al programma triennale e ai suoi aggiornamenti annuali di cui all'articolo 21 del d.lgs. n. 50 del 2016;
- X. i-bis) dalla programmazione degli acquisti di beni e servizi svolta in conformità al programma biennale di forniture e servizi di cui all'articolo 21, comma 6 del d.lgs. n. 50 del 2016;
- XI. dalla programmazione del fabbisogno di personale a livello triennale e annuale;
- XII. dal piano delle alienazioni e valorizzazioni dei beni patrimoniali;

b) che gli indirizzi strategici dell'Ente sono stati individuati in coerenza con le linee programmatiche di mandato, presentate e trasmesse dal Direttore Generale alla Ragioneria Generale U.O Programmazione in data 02/03/2023 prot.16227. Sulla base di tale documento e' stata indirizzata la sezione strategica del DUP 2023/2025 e vincolato il sistema degli obbiettivi generali e operativi dello stesso documento programmatico.

c) la corretta definizione del gruppo amministrazione pubblica, con la relativa indicazione degli indirizzi e degli obiettivi degli organismi che ne fanno parte;

d) che gli obiettivi dei programmi operativi che l'ente intende realizzare sono coerenti con gli obiettivi strategici;

e) l'adozione degli strumenti di programmazione relativi all'attività istituzionale dell'ente di cui il legislatore prevede la redazione ed approvazione e la loro coerenza con quanto indicato nel DUP e in particolare che:

1) Programma triennale lavori pubblici

Il programma triennale ed elenco annuale dei lavori pubblici, di cui all'art. 21 del D.Lgs. 18 aprile 2016, n. 50 e regolato con Decreto 16 gennaio 2018 n. 14 del Ministero delle Infrastrutture e dei Trasporti che ne definisce le procedure per la redazione e la pubblicazione è stato adottato dall'organo esecutivo con **DECRETO DEL SINDACO N.88 del 18/04/2023.**

Il Programma risulta coerente anche con i progetti PNRR che sono stati inseriti nel Programma.

2) Piano delle alienazioni e valorizzazioni immobiliari

Il piano delle alienazioni e valorizzazioni immobiliari, di cui all'art. 58, comma 1, del D.L. 25 giugno 2008, n. 112, convertito con modificazioni dalla L. 6 agosto 2008, n. 133 è stato oggetto di adozione con **DECRETO DEL SINDACO METROPOLITANO n. 87 del 18/04/2023.**

3) Programma biennale degli acquisti di beni e servizi

Il programma biennale di forniture e servizi, di cui all'art. 21, comma 6, del D.Lgs. n. 50/2016, regolato con Decreto 16 gennaio 2018 n. 14 del Ministero delle Infrastrutture e dei Trasporti che ne definisce le procedure per la redazione e la pubblicazione, è stato oggetto di adozione con **DECRETO DEL SINDACO METROPOLITANO n. 89 del 18/04/2023.**

Il Programma risulta coerente anche con i progetti PNRR che sono stati inseriti nel Programma.

4) Programmazione del fabbisogno del personale

La programmazione triennale del fabbisogno di personale di cui all'art. 6, comma 4, del D.Lgs. n. 30 marzo 2001, n. 165 per il periodo 2023-2025, parte integrante del DUP come previsto dal principio contabile allegato 4/1 al D.Lgs. 118/2001, rappresenta una sezione del PIAO (Piano integrato di attività e organizzazione: documento unico di

gestione delle risorse umane, organizzazione dei dipendenti nei vari uffici, formazione e modalità di prevenzione della corruzione).

6) Programma annuale degli incarichi.

L'Ente non ha allegato al DUP il programma annuale degli incarichi e delle collaborazioni a persone fisiche di cui all'art. 3, comma 55, della l. n. 244/2007, convertito con l. n. 133/2008 come modificato dall'articolo 46, comma 3, del d. Legge n. 112/2008 ed all'art. 7 comma 6, D. Lgs. 165/2001, in quanto non ricorre la fattispecie .

f) che Il DUP ha una sezione specifica (ATTUAZIONE PNRR) e una sezione operativa

Nello specifico:

- a) è stato aggiornato il DUP nella parte strategica e operativa;
- b) la sezione strategica è in linea con gli indirizzi della programmazione PNRR per gli anni oggetto dell'intervento;
- c) sono stati richiamati e riportati i risultati attesi sul PNRR;
- d) è riportato specificatamente per ogni intervento: Missione, Componente, Intervento, TITOLO, CUP, Importo, ultima scadenza del cronoprogramma;
- e) è stata adeguata la parte che concerne la semplificazione amministrativa, in particolare in tema di appalti;
- f) è stato implementato il Piano triennale delle opere pubbliche e il Piano biennale degli acquisti di beni e servizi;
- g) sono evidenziati i milestone (traguardi qualitativi da raggiungere) e target (traguardi quantitativi da raggiungere) relativamente ai progetti PNRR;
- h) è stata valutata un'analisi dei punti di forza, dei punti deboli (swot) relativa agli obiettivi del PNRR da raggiungere e agli effetti positivi sul benessere del cittadino e dell'economia turistica del territorio;
- i) la sezione operativa, individua nella parte entrata l'analisi delle risorse umane, finanziarie e strumentali disponibili per attuare il PNRR;
- j) nella parte spesa, descrive i programmi, valuta gli impegni e cronoprogrammi in coerenza con quanto indicato nelle convenzioni Ministero/Soggetto Attuatore;

g) che l'Ente abbia nell'analisi del contesto esterno valutato gli effetti sulla propria situazione del rialzo dei tassi che impatta sul piano di ammortamento dei mutui in caso di

tassi variabili, dell'inflazione, dell'aumento del costo materie prime, dell'incremento delle utenze;

h) che per gli organismi partecipati l'indicazione degli indirizzi e degli obiettivi degli organismi facenti parte del gruppo amministrazione pubblica (GAP) sia coerente con l'adozione della deliberazione dell'organo esecutivo con cui si individua il GAP (è opportuno che tale Delibera venga adottata entro il 31 dicembre, ancorchè il termine è solo ordinatorio).

La valutazione della situazione economica e finanziaria degli organismi gestionali esterni tiene conto del loro impatto sugli equilibri finanziari dell'ente, controllo che implica in base all'art. 147-quinquies del Tuel anche la valutazione degli effetti che si determinano per il bilancio finanziario dell'ente in relazione all'andamento economico-finanziario degli organismi gestionali esterni (art 147quinquies Tuel).

CONCLUSIONE

Tenuto conto

che il DUP è coerente allo schema di bilancio di previsione trasmesso al Collegio,
visti

- l'art. 170 del D.Lgs. n. 267/2000 (T.U.E.L.);
- il paragrafo 8 dell'Allegato 4/1 del D.Lgs. n. 118/2011;
- il D.Lgs. n. 267/2000 (T.U.E.L.);
- il D.Lgs. n. 118/2011 e gli allegati principi contabili;
- il vigente Statuto dell'ente;
- il vigente Regolamento di Contabilità;
- i pareri favorevoli di regolarità tecnica e contabile espressi in data 11/04/2023 espressi dal Rag. Generale dell'Ente, Dott. Massimo Bonomo,

Esprime

parere favorevole sulla coerenza del Documento Unico di Programmazione con le linee programmatiche di mandato e con la programmazione operativa e di settore indicata al paragrafo "Verifiche e riscontri".

F.to **L'organo di revisione**

MOGAVERO NICOLA

CALABRO MARIA

NUCCIO FRANCESCO

ORIGINALE

fascicolo ____ / ____ / ____



CITTÀ METROPOLITANA DI PALERMO
DECRETO DEL SINDACO METROPOLITANO

N. 90 del 18/04/2023

OGGETTO: Adozione Schema Documento Unico di Programmazione 2023/2025.

L'anno duemilaventitre, il giorno Dieciotto del mese di APRILE
in Palermo, il Sindaco Metropolitano della Città Metropolitana di Palermo, On.le Prof. Roberto Lagalla

Vista la proposta di decreto redatta dalla Direzione **Ragioneria Generale** prot. n. 26783 del
11/4/2023;

Valutati i presupposti di fatto e le ragioni giuridiche a fondamento dell'adozione del presente atto in
relazione alle risultanze dell'istruttoria;

Acquisiti i pareri di regolarità tecnica e di regolarità contabile espressi dai Dirigenti competenti ai sensi
dell'art. 49 del T.U.E.L.;

Vista la legge n. 142/90 così come recepita dalla Legge Regionale n. 48/91 e successive modifiche ed
integrazioni;

Visto il T.U.E.L., approvato con D.Lgs. n. 267 del 18/08/2000 e ss.mm.ii;

Vista la L.R. n. 15 del 04/08/2015 e successive modifiche ed integrazioni;

Vista la L.R. n. 7/2019;

Ritenuto che la proposta sia meritevole di accoglimento

Attesa la propria competenza ad adottare il presente atto

DECRETA

1. Approvare la proposta redatta dalla Direzione **Ragioneria Generale** prot. n. 26783 del
11/4/2023 con la narrativa, motivazione e dispositivo di cui alla stessa, che si allega al
presente atto per farne parte integrante e sostanziale.
2. Di demandare alla Direzione proponente gli adempimenti consequenziali all'adozione del
presente atto.

Fatto e sottoscritto.

F.to Il Sindaco Metropolitano
On.Prof. Roberto Lagalla

CERTIFICATO DI PUBBLICAZIONE

Si certifica che il presente decreto è stato pubblicato all'Albo On Line della Città Metropolitana, ai sensi dell'art. 32 della L. 18 giugno 2009 n. 69 dal _____ al _____, e che, contro lo stesso, non sono state prodotte opposizioni o rilievi.

Palermo, li _____

Il Segretario Generale o suo delegato

Prot. N. 26783 del
11/04/2023



CITTÀ METROPOLITANA DI PALERMO

Direzione Ragioneria Generale

Proposta di Decreto Sindacale

OGGETTO: Approvazione Schema di Documento Unico di Programmazione **2023/2025** ai sensi del D. Lgs 118/2011.

IL RESPONSABILE DEL PROCEDIMENTO

Il sottoscritto responsabile del procedimento, nominato con Decreto del Sindaco Metropolitano n. 65 del 21/3/2023 Direttore della ragioneria generale con decorrenza 1/4/2023 e per la durata di anni tre, sottopone al Sindaco Metropolitano la seguente proposta di Decreto e a tal fine dichiara che, "ai sensi dell'art. 6 bis, della legge 7/8/1990, n. 241, nell'istruttoria e predisposizione della presente proposta di decreto non si trova in conflitto di interesse, anche potenziale";

Premesso che:

- Con D.Lgs. 118 del 23.06.2011 sono state introdotte disposizioni in materia di armonizzazione dei sistemi contabili e degli schemi di bilancio delle Regioni, degli enti locali e dei loro organismi;
- Con il D.lgs 10/08/2014 n.126 "Disposizioni integrative e correttive del D.lgs 23/06/2011 n.118, recante disposizioni in materia di armonizzazione dei sistemi contabili e degli schemi di bilancio delle regioni, degli EE.LL. e dei loro organismi, a norma degli artt. 1 e 2 della legge 05/05/2009, n.42 " è stato riformulato l'art. 170 della Legge 267/2000 (Testo Unico EE.LL.), così come segue:

<<Art. 170. (Documento unico di programmazione). -

[...]

2. Il Documento unico di programmazione ha carattere generale e costituisce la guida strategica ed operativa dell'ente.

3. Il Documento unico di programmazione si compone di due sezioni:

la Sezione strategica e la Sezione operativa.

La prima ha un orizzonte temporale di riferimento pari a quello del mandato amministrativo, la seconda pari a quello del bilancio di previsione.

4. Il documento unico di programmazione è predisposto nel rispetto di quanto previsto dal principio applicato della programmazione di cui all'allegato n. 4/1 del decreto legislativo 23 giugno 2011, n. 118, e successive modificazioni.

5. Il Documento unico di programmazione costituisce atto presupposto indispensabile per l'approvazione del bilancio di previsione. (...)>>

Premesso altresì

- Che il Sindaco metropolitano neoeletto On.le prof. Roberto Lagalla ha formulato le proprie Linee di mandato che sono state trasmesse a questa Ragioneria generale - U.O. Programmazione - dal Direttore generale dell'Ente con nota n. 16227 del 02/03/2023;
- che sulla base di tale documento è stata indirizzata la Sezione strategica del DUP 2023/2025 e vincolato il sistema degli obiettivi generali ed operativi dello stesso documento programmatico;

Atteso che

- l'art.1 comma 775 della Legge 29/12/2022 n. 197, prevede il differimento al 30 aprile 2023 del termine per la deliberazione del bilancio di previsione 2023/2025 degli enti locali.

Considerato che

- essendo state chiarite le linee principali di ordine contabile e finanziario finalizzate alla redazione del Bilancio di previsione 2023/2025, si rende necessaria, preliminarmente, l'approvazione del Documento Unico di Programmazione 2023/2025, il quale costituisce presupposto indispensabile per l'approvazione del bilancio di previsione.

Ritenuto che

Sulla base delle indicazioni e prescrizioni contenute nel sopra citato allegato n. 4/1 del decreto legislativo 23 giugno 2011, n. 118 e successive modifiche ed integrazioni denominato "Principio contabile applicato concernente la programmazione di bilancio", nonché sulla base dell'acquisizione di dati ed informazioni da parte delle direzioni dell'Ente, in particolare per ciò che riguarda gli "Obiettivi generali" e gli "Obiettivi operativi" di cui alla Sezione Operativa del DUP (Cap. 5), nonché altri documenti ed indicazioni che non concernono direttamente le attività in carico alla direzione proponente, è stato redatto il Documento unico di Programmazione (D.U.P.) 2023/2025; Con la presente proposta di Decreto si propone di approvare il Documento Unico di Programmazione 2023/2025, allegato alla presente deliberazione, da sottoporre al Sindaco metropolitano affinché l'approvi.

Visto:

- il D.Lgs. n. 267/2000;
- il D.Lgs n. 118/2011;
- il D.Lgs n. 126/2014;

Si propone al Sindaco Metropolitano che

DECRETI

1. Approvare lo Schema di **Documento Unico di Programmazione (D.U.P.) 2023/2025** che forma parte integrante della presente deliberazione;
- 2) Presentare all'organo consiliare, per la conseguente deliberazione, il Documento Unico di Programmazione (D.U.P.) 2023/2025 di cui al punto 1).

Palermo li, 11.04.2023

Si allegano:

F.to Il Responsabile del Procedimento
Ragioniere Generale
Dott. Massimo Bonomo

PARERE DI REGOLARITÀ TECNICA

Ai sensi dell'art. 147-bis del D. Lgs. 267/2000 e ss.mm.ii e del vigente Regolamento dei Controlli Interni e di Contabilità, si esprime il seguente parere di regolarità tecnica sul presente provvedimento in ordine alla legittimità, regolarità e correttezza dell'azione amministrativa e della sua conformità alla vigente normativa comunitaria, nazionale, regionale, statutaria e regolamentare:

☒ **FAVOREVOLE**
☐ **NON FAVOREVOLE**

Per i motivi di seguito riportati:

.....
.....
.....

Si attesta, ai sensi dell'art. 183, comma 8, il preventivo accertamento della compatibilità del programma dei pagamenti conseguente al presente atto con le regole di finanza pubblica e la programmazione dei flussi di cassa.

Addi 11/4/23

F.to Il Dirigente
Il Ragioniere Generale
Dott. Massimo Bonomo

PARERE DI REGOLARITÀ CONTABILE

Sul presente atto si esprime, ai sensi degli artt. 49, comma 1 e 147 bis comma 1, D. Lgs. 267/2000 e ss.mm.ii e del vigente Regolamento dei Controlli Interni e di Contabilità, il seguente parere di regolarità contabile:

☒ **FAVOREVOLE**
☐ **NON FAVOREVOLE**
☐ **NON DOVUTO** in quanto non comporta riflessi diretti o indiretti sulla situazione economico-finanziaria o sul patrimonio dell'ente.

Per i motivi di seguito riportati:

.....
.....
.....

Addi 11/4/2023

Propri. 1127/23

F.to Il Responsabile dei Servizi finanziari
Il Ragioniere Generale
Dott. Massimo Bonomo

VISTO:

Addi 16/4/2023



Città Metropolitana di Palermo

Ragioneria Generale

Ufficio Programmazione

D.U.P. 2023/2025

(Documento Unico di Programmazione)

INDICE

- Premessa	4
SEZIONE STRATEGICA.....	8
1.0 - PARTE GENERALE.....	9
1.1 - Il quadro normativo della Città Metropolitana	9
1.2 - Obiettivi di finanza pubblica e tendenze macroeconomiche	13
1.2.1 - Documenti di programmazione finanziaria del governo nazionale. Linee generali.....	13
1.2.2 - Documenti di programmazione finanziaria del governo regionale. Linee generali	16
1.3 - Situazione finanziaria della Città Metropolitana di Palermo. Linee di prospettiva	22
1.3.1 - La Città Metropolitana di Palermo. Il quadro delle risorse	22
1.3.2 - Impatto della legge di bilancio 2023 sugli EE.LL.. Norme di interesse per la Città Metropolitana.....	52
1.4 - Linee programmatiche, indirizzi strategici e linee strategico – funzionali dell’ente.....	58
1.4.1 - Quadro programmatico.....	58
1.4.2 - Piano Nazionale di Ripresa e Resilienza (PNRR)	58
1.4.3 - Piani Integrati Urbani (PIU).....	64
1.4.4 - Piano Strategico Metropolitano (PSM).....	65
1.4.5 - Piano Urbano Mobilità Sostenibile (PUMS)	73
1.4.6 - Linee programmatiche di mandato.....	74
1.4.7 - Linee strategico – funzionali e tavola delle connessioni.....	100
2.0 - ANALISI DI CONTESTO	103
2.1 - Linee generali dell’assetto economico del territorio siciliano	103
2.2 - Analisi del territorio della Città Metropolitana di Palermo e delle sue principali componenti.....	105
2.3 - Tabelle statistiche riepilogative	120
3.0 - QUADRO DI RIFERIMENTO INTERNO	147
3.1 - Società partecipate	147
3.2 - Opere pubbliche	160
3.3 - Inquadramento della spesa e delle risorse	173
3.4 - Risorse umane	179
3.5 - La salvaguardia degli equilibri di bilancio.....	181
SEZIONE OPERATIVA.....	188
4.0 - PREMESSA E SCOPI	189
Seo – PARTE 1.....	190
4.1 - Tavola di raccordo Linee strategico – funzionali/Direzioni/Missioni- Programmi(D.lgs.vo 118/2011)/Obiettivi generali e Obiettivi operativi	191
4.2 - Elenco Obiettivi generali e Operativi per direzione	194
5.0 - OBIETTIVI GENERALI E OPERATIVI PER MISSIONI E PROGRAMMI.....	198
5.1 - Previsioni per missioni e programmi.....	245

Seo – PARTE 2	266
6.0 - OPERE PUBBLICHE, PERSONALE E ALIENAZIONI E VALORIZZAZIONI DEL PATRIMONIO	266
6.1 - Il programma dei lavori pubblici	266
6.1.2 - Il programma biennale degli acquisti di beni e servizi (All. “A”)	267
6.2 - Fabbisogno del personale	268
6.3 - Gli immobili. Piano delle alienazioni e valorizzazioni immobiliari dell’Ente (All.”C”)	272

Premessa

Il Documento unico di programmazione degli enti locali (DUP) rappresenta lo strumento cardine di carattere generale che costituisce la guida strategica ed operativa dell'ente.

Il DUP si compone di due sezioni: la Sezione Strategica (SeS) e la Sezione Operativa (SeO). La prima ha come suo riferimento un arco temporale pari a quello del mandato amministrativo, la seconda ha come proprio riferimento temporale il bilancio di previsione.

La SeS, nell'ambito del quadro normativo di riferimento individua:

- le scelte precipue del programma dell'amministrazione che si intendono realizzare nel corso del mandato e che possono avere un impatto di medio e lungo termine;
- le politiche che l'ente vuole sviluppare nel raggiungimento delle proprie finalità istituzionali e nel governo delle proprie funzioni;
- gli indirizzi generali di programmazione riferiti al periodo di mandato.

Le linee programmatiche di mandato in cui si sviluppa e concretizza il quadro strategico di riferimento sono definite in coerenza alle linee di indirizzo della programmazione regionale e tenendo conto del concorso al perseguimento degli obiettivi generali della finanza pubblica.

La individuazione degli obiettivi strategici deriva da un processo di analisi conoscitiva delle condizioni esterne ed interne all'ente, attuali e di proiezione.

La SeO attiene alla programmazione operativa dell'ente, individua per ogni singola missione, i programmi che si vogliono realizzare per conseguire gli obiettivi strategici definiti nella SeS.

La SeO, inoltre, si suddivide in due parti fondamentali: nella prima sono descritti i singoli programmi da realizzare ed i relativi obiettivi annuali; nella seconda è riportata la programmazione delle opere pubbliche, del fabbisogno del personale e delle alienazioni e valorizzazioni del patrimonio.

Il DUP è introdotto dall'art. 170 del TUEL, così come modificato dalla riforma contabile contenuta nel D. Lgs 118/2011 e aggiornata dal D. lgs. 126/2014. Tale documento, sostituisce la precedente Relazione previsionale e programmatica allegata al bilancio, seppure con diversa valenza. Infatti, il DUP, non ha valore di allegato del bilancio, come la vecchia relazione previsionale e programmatica bensì, esso diventa, per espressa previsione normativa, presupposto indispensabile per l'approvazione del bilancio pluriennale. Inoltre, il contenuto del DUP è più ampio comprendendo la fotografia dell'ente nel contesto socio-economico in cui opera e la strategia da seguire per il raggiungimento degli obiettivi di mandato. Il citato art. 170 regola, altresì, la tempistica del DUP e del bilancio. A regime, la Giunta dovrà predisporre il DUP e presentarlo al Consiglio per le conseguenti deliberazioni entro il 31 luglio di ciascun anno; successivamente, entro il 15 novembre la Giunta, con lo schema di delibera del bilancio di previsione, presenta al Consiglio la Nota di aggiornamento al DUP. Tale tempistica pone dei problemi di coordinamento con quella di altri documenti di programmazione disciplinati da altre norme. E' auspicabile che nel breve tempo intervenga una normativa di riordino dei tempi di presentazione dei vari programmi degli enti locali.

Sempre, a norma del citato art. 170, l'obbligo, per gli enti locali, di adottare il Documento unico di programmazione, sorge per gli esercizi 2016 e seguenti; esso è predisposto secondo quanto previsto dal principio applicato della programmazione di cui all'Allegato 4/1 del D. Lgs. 118/2011 e successive modificazioni.

Al fine di fornire una risposta - non è chiaro fino a che punto esauriente - al problema sopra evidenziato di coordinamento con i vari documenti di programmazione è intervenuto il D.M. Economia e finanza del 29/08/2018 (GURI n. 213 del 13/09/2018) "Aggiornamento degli allegati al decreto legislativo n. 118 del 2011".

Si rileva anzitutto quanto di seguito esemplificato dalla lettura del D.M. Del 29/08/2018.

- LE MODIFICHE AI PRINCIPI CONTABILI APPLICATI RIGUARDANTI IL DUP

I. Circa il principio contabile allegato 4/1. La tempistica.

Il Dm 29 agosto 2018, modificando il punto 8.2 dedicato alla programmazione degli enti di maggiori dimensioni, chiarisce definitivamente che gli atti di programmazione settoriale sono approvati «senza necessità di ulteriori deliberazioni» nel Dup. La modifica si spinge ancora oltre, precisando che:

a) se la normativa di settore prevede termini di adozione o approvazione dei singoli documenti antecedenti a quelli del Dup, i documenti devono essere deliberati autonomamente dal documento unico, fermo restando l'obbligo di inserirli successivamente;

b) se la normativa di settore prevede termini di adozione o approvazione dei singoli documenti successivi a quelli del Dup, i documenti devono essere deliberati autonomamente, fermo restando l'obbligo di inserirli successivamente nella nota di aggiornamento al Dup.

Tali novità incrociano, inevitabilmente, le prescrizioni normative che riguardano i termini di approvazione del Programma triennale dei lavori pubblici (e del Piano biennale dei servizi e forniture) secondo il D.M. Infrastrutture e Trasporti n. 14/2018.

Difatti:

L'articolo 5, comma 6 del Dm 14/2018 precisa che, dopo aver adottato il piano, assolto agli obblighi di pubblicazione, consentito (in via facoltativa) la presentazione delle osservazioni, gli enti locali procedono all'approvazione definitiva del piano entro 60 giorni dalla pubblicazione e comunque «entro novanta giorni dalla data di decorrenza degli effetti del proprio bilancio o documento equivalente, secondo l'ordinamento proprio di ciascuna amministrazione». Il termine ultimo (l'unico ancorato ad una data) per l'approvazione del piano è quindi fissato nei tre mesi successivi alla data di approvazione del bilancio (si osservi che l'art. 7 comma 6 dello stesso Dm 14/2018 formula la stessa previsione per i termini riguardanti il Programma biennale degli acquisti forniture e servizi).

Il principio a cui si ispira il Dm 14/2018 è dunque:

Fino a quando il bilancio non viene approvato e non è definito l'ammontare delle risorse disponibili per la realizzazione delle opere pubbliche (approvazione definitiva del Bilancio di previsione), non è possibile dare corso compiutamente alla programmazione delle opere pubbliche (analogo discorso anche per il Programma biennale degli acquisti forniture e servizi).

Se ne deduce, in atto, che entrambi i Programmi (Infrastrutture e Servizi/Forniture), relativamente ai termini di approvazione ed alle compatibilità in tal senso con il DUP, potranno trovare inquadramento nella fattispecie di cui alla lettera b) sopra citata.

II. Circa il principio contabile allegato 4/2. La contabilizzazione delle spese di progettazione e gli adempimenti preliminari nel DUP.

Si rileva, inoltre, un'altra novità intervenuta nell'ambito dei correttivi ai Principi contabili applicati e che ha refluenza sul DUP.

Si tratta del **DM 1° marzo 2019¹** con cui cambiano le regole di contabilizzazione delle spese di progettazione e dei criteri di attivazione del Fondo Pluriennale Vincolato (FPV) per i lavori pubblici.

In primo luogo, viene disciplinata la registrazione del livello minimo di progettazione richiesto per l'inserimento di un intervento nel programma triennale e nell'Elenco annuale.

Il DM mostra un percorso in base al quale le spese di progettazione devono essere registrate a bilancio prima dello stanziamento riguardante l'opera cui la progettazione si riferisce.

¹ X Decreto correttivo dell'armonizzazione contabile.

La spesa riguardante il livello minimo di progettazione richiesto ai fini dell'inserimento di un intervento nel programma triennale dei lavori pubblici, è registrata nel bilancio di previsione prima dello stanziamento riguardante l'opera cui la progettazione si riferisce.

Affinché la spesa di progettazione possa essere contabilizzata tra gli investimenti, è necessario che i documenti di programmazione dell'Ente (si consideri in modo specifico il DUP), individuino peculiarmente l'investimento a cui la spesa di progettazione è destinata, prevedendone le necessarie forme di finanziamento.

Per cui, si ribadisce:

La contabilizzazione al Titolo II delle spese per la progettazione esterna potrà essere effettuata a condizione che l'opera progettata sia prevista nei documenti di programmazione (D.U.P.), con l'indicazione della relativa fonte di finanziamento.

Di seguito il testo dell' Allegato n. 4/2 al D.Lgs 118/2011 "Principio contabile applicato concernente la contabilità finanziaria, par. 5.3.12. "La registrazione contabile delle spese per il livello minimo di progettazione richiesto per l'inserimento di un intervento nel programma triennale dei lavori pubblici e nell'elenco annuale":

"La spesa riguardante il livello minimo di progettazione richiesto ai fini dell'inserimento di un intervento nel programma triennale dei lavori pubblici, è registrata nel bilancio di previsione prima dello stanziamento riguardante l'opera cui la progettazione si riferisce.

Per tale ragione, affinché la spesa di progettazione possa essere contabilizzata tra gli investimenti, è necessario che i documenti di programmazione dell'ente, che definiscono gli indirizzi generali riguardanti gli investimenti e la realizzazione delle opere pubbliche (DUP, DEFR o altri documenti di programmazione), individuino in modo specifico l'investimento a cui la spesa di progettazione è destinata, prevedendone altresì le necessarie forme di finanziamento.

In tal caso, la spesa di progettazione "esterna", consistente in una delle fattispecie previste dall'art. 24, comma 1, esclusa la lettera a), del d.lgs. n. 50 del 2016, è registrata, nel rispetto della natura economica della spesa, al Titolo II della spesa, alla voce U.2.02.03.05.001 "Incarichi professionali per la realizzazione di investimenti" del modulo finanziario del piano dei conti integrato previsto dall'allegato 6 al presente decreto.

(...)

Nel caso di progettazione "interna", di cui al comma 1, lettera a), dell'art. 24, d.lgs. n. 50 del 2016, le relative spese sono contabilizzate secondo la natura economica delle stesse al Titolo I o al Titolo II della spesa.² (...)

Nel caso in cui la copertura dell'intervento sia costituita da un contributo per il finanziamento dell'opera, comprensivo della spesa di progettazione, concesso nell'esercizio successivo a quello in cui è stata impegnata la spesa concernente la progettazione, per la quota riguardante la progettazione il contributo è gestito come entrata libera, in quanto il relativo vincolo è già stato realizzato, e può essere destinato alla copertura di spese correnti.

Si consideri, inoltre, la correzione successivamente intervenuta (a proposito della registrazione contabile delle spese per gli interventi inseriti nel programma triennale dei lavori pubblici e nell'elenco annuale). Il **DM 1° AGOSTO 2019** interviene sul Principio contabile (All. 4/2) in riferimento alla sovrapposizione lessicale tra *validazione* e *verifica* progettuale.

A seguito dell'approvazione (precedentemente "validazione") del livello di progettazione minima previsto dall'articolo 21 del D.lgs.50 del 2016, gli interventi sono inseriti nel programma triennale dei lavori pubblici e le relative spese sono stanziare nel Titolo II del bilancio di previsione.

² Ad esempio, gli stipendi al personale dell'ente incaricato della progettazione sono classificati tra le spese di personale (spesa corrente), mentre l'acquisto di macchinari necessari al personale che provvede alla progettazione è classificato tra gli "Impianti e Macchinari" (spese di investimento).

L'inserimento di un intervento nel programma triennale dei lavori pubblici consente l'iscrizione nel bilancio di previsione degli stanziamenti riguardanti l'ammontare complessivo della spesa da realizzare, nel rispetto del principio della competenza finanziaria cd. potenziata.

Nei casi in cui la copertura di tali spese risulti costituita da entrate esigibili anticipatamente rispetto all'esigibilità delle spese correlate, nel bilancio di previsione è iscritto il fondo pluriennale vincolato di spesa.

³ Il DM 01/03/2019 riportava erroneamente “validazione” anche per i livelli progettuali che non fossero quello che precedeva la gara.

SEZIONE STRATEGICA

1.0 – PARTE GENERALE

1.1 - Il quadro normativo della Città Metropolitana

Il Documento unico di programmazione giunge al suo ottavo anno di attuazione e il quadro di incertezze che riguarda il contesto economico – sociale, tra scenari bellici e post pandemici, con l'inevitabile riverbero sulla situazione della finanza pubblica, non sembra ancora evolversi verso una prospettiva di stabilità programmatica.

Inoltre, per le ex province e le città metropolitane, specie in Sicilia, la situazione, dal punto di vista normativo, sembra essere congelata in una promessa non ancora mantenuta.

Excursus del quadro normativo

Per esse, si era assistito, in ambito nazionale, al processo di riassetto istituzionale previsto dalla legge n. 56/2014, che aveva riguardato funzioni e competenze e che aveva coinvolto un riassetto generale della distribuzione delle risorse finanziarie ed umane, con effetti rilevanti e a dir poco preoccupanti. I ripetuti e pesantissimi tagli, che erano stati disposti da varie leggi di stabilità, alle risorse degli enti locali, avevano finito per generare rilevanti ripercussioni sui bilanci di questi. Già nell'audizione del DEF 2015, la Corte dei conti aveva dichiarato che le ex province erano state sottoposte ad una revisione complessa e ad una riduzione di risorse che poggiavano su misure di mobilità del personale, e che presentavano incertezze circa i tempi di realizzazione e si innestavano su complesse procedure relative al riordino delle funzioni con le quali avrebbero dovuto coordinarsi.

Tale processo, che era stato avviato con la riforma di cui alla citata legge n.56/2014, aveva fatto registrare un ulteriore passaggio, sul piano nazionale, o, se si vuole, una battuta d'arresto, in relazione alla cosiddetta "abolizione delle province". Il 04 dicembre del 2016, in sede di consultazione referendaria, era stata respinta la Riforma costituzionale, che prevedeva, tra l'altro, la modifica dell'articolo 114 della Costituzione con lo stralcio definitivo dell'istituzione "provincia".

In Sicilia, notoriamente regione a statuto speciale, l'iter modificativo dell'assetto precedente, riguardante le cosiddette ex province e le città metropolitane, sembrava pervenuto, dal punto di vista normativo, alla sua fase definitiva dopo una lunga e complessa gestazione legislativa (L.R. 7/2013; L.R. 8/2014; L.R. 15/2015; L.R. 17/2017) con l'approvazione della legge regionale 1 aprile 2016, n. 5, con le modifiche di cui all'art. 23 della L.R. 17 maggio 2016 n. 8, ed infine con l'ultima L.R. 17/2017 in materia di elezione diretta del sindaco metropolitano.

La L.R. 15/2015 all'art. 1, comma 1, istituisce dunque i liberi Consorzi comunali di Agrigento, Caltanissetta, Enna, Ragusa, Siracusa e Trapani; il 2° comma, prevede, poi, che i Consorzi comunali di Palermo, Catania e Messina costituiscono Città metropolitane.

Per quanto riguarda la *governance* delle città metropolitane siciliane bisogna fare riferimento alle modifiche apportate dalla L.R. n. 5/2016 e L.R. n.15/2015, oltre naturalmente al sopra menzionato art. 23 della L.R. n. 8/2016. Da tale quadro emerge, dunque, che gli organi della città metropolitana sono: il Sindaco metropolitano, il Consiglio metropolitano (a norma dell'art. 14bis della L.R. n. 5/2016) composto da diciotto componenti (nel caso della Città metropolitana di Palermo) ed eletto dai sindaci e dai consiglieri comunali in carica dei comuni della Città metropolitana. Tale consiglio metropolitano è l'organo di indirizzo politico e di controllo dell'ente di area vasta. La Conferenza metropolitana, infine, a norma dell'art. 6 della L.R. n. 5/2016, è composta dai sindaci dei comuni appartenenti alla Città metropolitana con poteri consultivi e propositivi.

Per effetto del delineato quadro normativo è intervenuto successivamente il Decreto del Presidente della Regione Sicilia n. 552 del 31/05/2016 con il quale è stata dichiarata la cessazione *ope legis* del commissariamento della Città metropolitana di Palermo e la contestuale assegnazione delle funzioni attribuite a tale istituzione dalla legge al Sindaco metropolitano *pro tempore*, prof. Leoluca Orlando, Sindaco del comune capoluogo della Città metropolitana di Palermo, che in data 07.06.2016 si insediava, per la prima volta. Vengono inoltre assegnati i compiti e le funzioni della prevista Conferenza metropolitana ai sindaci dei comuni del territorio della medesima Città metropolitana. Le funzioni del Consiglio metropolitano vengono esercitate, con proroga, dal Commissario straordinario, ai sensi del Decreto Presidenziale n. 602/Gab. del 18/11/2016, nelle more dell'elezione del suddetto organo, e comunque non oltre il 25/02/2017, tenuto conto dei termini fissati per le elezioni dello stesso Consiglio, da ultimo, ai sensi della L.R. n. 2 del 26 gennaio 2017, e come conseguentemente disposto dalla Regione Sicilia con D.P. 518/GAB del 28.02.2017 con un'ulteriore proroga "non oltre il 31 dicembre 2017".

Si premette che in data 29.03.2017 il Ministero degli Interni decretava le consultazioni per le elezioni dei sindaci e dei consigli comunali per l'11.06.2017, consultazioni a seguito delle quali il Prof. Leoluca Orlando veniva eletto Sindaco del Comune di Palermo e, per gli effetti delle modifiche apportate dalla L.R. 5/2016 alla L.R. 15/2015, oltre naturalmente al sopra menzionato art. 23 della L.R. 8/2016, lo stesso veniva eletto anche Sindaco della Città Metropolitana di Palermo.

Successivamente alla tornata elettorale dell'11.06.2017, interveniva, in materia, l'ultima novità normativa regionale rappresentata dalla L.R. n. 17/2017, con la quale si apportano nuove ed ulteriori modifiche alla sopra citata L.R. n. 15/2015 e nello specifico con l'art. 2 della stessa, viene interamente sostituito l'art. 13 della L.R. n. 15/2015 prevedendo l'elezione diretta del Sindaco metropolitano, a suffragio universale da parte dei cittadini dei comuni appartenenti alla città Metropolitana, con procedura da svolgersi *"alla prima tornata elettorale utile per le elezioni amministrative del 2018"*. Con l'art. 7, comma 1, lett. e) della stessa, si sostituiva, inoltre, l'art. 51 della suddetta L.R. n. 15/2015 statuendosi che nelle more dell'insediamento degli organi dei liberi Consorzi comunali e delle Città metropolitane, le funzioni degli enti di area vasta continuavano ad essere svolte da commissari straordinari nominati dalla Regione Sicilia. Pertanto, con D.P. prot. n.17015 del 19.10.2017, il Presidente della Regione, nominava un commissario straordinario della Città Metropolitana di Palermo, con le funzioni di Sindaco Metropolitano, della Conferenza Metropolitana e del Consiglio Metropolitano, sino all'insediamento degli organi elettivi. Ciò determinava la decadenza, automatica, dei Sindaci dei Comuni capoluogo dalla carica di Sindaci delle Città metropolitane, e, pertanto, conseguentemente la decadenza del Prof. Leoluca Orlando, dalla carica di Sindaco della Città metropolitana di Palermo. A seguito di ricorso al TAR per la Sicilia sede di Palermo, presentato dal Prof. Leoluca Orlando contro la sua decadenza da Sindaco della Città metropolitana di Palermo, disposta con il D.P. prot. n.17015 del 19.10.2017, detto tribunale concedeva la sospensiva al provvedimento di decadenza, confermando l'attuale Sindaco del Comune di Palermo Prof. Leoluca Orlando alla carica di Sindaco della Città metropolitana di Palermo.

Si rileva, inoltre che la suddetta L.R. 17/2017, in merito all'elezione diretta degli organi (sindaco metropolitano e consiglio), è stata impugnata dalla Presidenza del Consiglio dei Ministri davanti alla Corte Costituzionale (ottobre 2017) in quanto, secondo il Governo nazionale, la Corte dovrà decidere se l'Assemblea Regionale Siciliana si è mossa nei limiti dell'art. 15 dello Statuto speciale siciliano che attribuisce alla Regione competenza esclusiva in materia di ordinamento degli enti locali.

Per quanto riguarda, invece, le funzioni della Città metropolitana, esse sono regolate dall'art. 27 e 28 della L.R. 15/2015, come modificato dall'art. 12 della L.R. 5/2016. In tali norme viene stabilito, anzitutto, che i liberi consorzi comunali sono titolari delle funzioni già spettanti alle ex province regionali le quali si articolano, secondo un'esposizione sintetica, nelle seguenti materie: 1) servizi sociali e culturali; 2) sviluppo economico; 3) organizzazione del territorio e tutela dell'ambiente. L'art. 28, nel quale si fa esplicito riferimento alle funzioni della Città metropolitana, stabilisce che tale istituzione è titolare, oltre che delle funzioni attribuite dall'art. 27 ai liberi consorzi comunali, di funzioni specifiche nel campo della pianificazione strategica, territoriale ed urbanistica.

Tale quadro va osservato, comunque, alla luce dell'art. 25 della L.R. 15/2015, come modificato dall'art. 11 della L.R. 5/2016, che prevede l'istituzione dell'Osservatorio regionale. Tale organismo è incaricato dell'attuazione della stessa L.R. n.15/2015 e, entro tre mesi dall'insediamento degli organi degli enti di area vasta, l'Osservatorio dovrà:

a) svolgere una ricognizione delle entrate nonché delle spese necessarie allo svolgimento delle funzioni attribuite agli enti di area vasta; b) definire i criteri per la riallocazione delle funzioni e delle risorse finanziarie, umane e strumentali, anche sulla base di parametri perequativi di natura economico demografica.

Si riscontra che l'Osservatorio è stato, infine, istituito con D.A. dell'Assessore alle AA.LL. n.87 del 14/06/2016. Si rileva che all'art.1 viene stabilito quale debba essere la composizione di tale organismo (rappresentanti del Governo regionale, legali rappresentanti degli enti di area vasta, rappresentanti degli organismi associativi degli EE.LL., rappresentanti sindacali) e che all'art. 2 si ribadisce che i compiti dell'Osservatorio sono quelli di cui all'art. 25 della L.R. 15/2015.

L'Osservatorio, sebbene abbia lasciato registrare una prolungata fase di stallo, riveste un'importanza strategica fondamentale per la definizione del nuovo assetto delle Città metropolitane e ciò sia ai fini del corretto funzionamento degli enti di area vasta sia per il suo ruolo guida verso la fuoriuscita da un periodo di transitorietà che sembra non pervenire, purtroppo, ancora ad una soluzione definitiva. A tale ritardo, inoltre, non può non riconnettersi anche il procrastinarsi dell'indizione dell'elezione del Consiglio metropolitano.

Nel frattempo è opportuno sottolineare che la Regione Siciliana ha stabilito, all'art. 2 della L.R. n. 27 del 29/12/2016 *“Disposizioni in materia di autonomie locali e per la stabilizzazione del personale precario”* che *“la dotazione organica delle Città metropolitane e dei liberi Consorzi comunali è stabilita, a decorrere dalla data di entrata in vigore della presente legge, in misura corrispondente alla spesa del personale di ruolo al 31 dicembre 2015 ridotta complessivamente del 15 per cento”* (comma 1.). Per le unità lavorative risultate soprannumerarie, il comma. 2 dello stesso articolo stabilisce che: *“Entro centoventi giorni dalla data di entrata in vigore della presente legge, è individuato secondo modalità e criteri definiti nell'ambito delle procedure e degli osservatori di cui alla legge regionale 4 agosto 2015, n. 15, e successive modifiche e integrazioni, il personale che rimane assegnato agli enti di cui al comma 1 e quello da destinare alle procedure di mobilità (...)”*.

L'attuale situazione sopra tracciata va quindi considerata nella prospettiva di specifici sviluppi, ossia, per quanto riguarda le funzioni, in riferimento alle determinazioni che l'Osservatorio regionale vorrà definire, mentre per quanto riguarda la norma di cui sopra, per ciò che concerne la riduzione della spesa del personale di ruolo al 31 dicembre 2015 *“complessivamente del 15 per cento”*, si rileva che l'Ente Città metropolitana di Palermo ha, di fatto, rispettato la riduzione della spesa di che trattasi entro i limiti stabiliti.

Per ciò che concerne gli organi istituzionali si rileva, in particolare, per quanto riguarda il ricorso al provvedimento di decadenza del prof. Leoluca Orlando dalla carica di Sindaco metropolitano, che il TAR – Sicilia si è pronunciato, con sentenza n. 00265/2019 Reg.Prov.Coll., emessa in data 25/10/2018, accogliendo il ricorso del Sindaco ed annullando il provvedimento del Presidente della Regione che dichiarava la decadenza del Sindaco metropolitano.

Occorre rilevare inoltre che la Corte Costituzionale, con sentenza n. 168/2018 ha dichiarato illegittima la summenzionata L.R. 17/2017 che prevedeva l'elezione diretta del Sindaco e del Consiglio metropolitano. La Corte Costituzionale ha sottolineato, a tale proposito, di aver *“più volte ribadito che l'intervento di riordino di Province e Città metropolitane, di cui alla citata legge n. 56 del 2014, rientra nella competenza esclusiva statale nella materia ‘legislazione elettorale, organi di governo e funzioni fondamentali di Comuni, Province e Città metropolitane’*. *“Le disposizioni – si legge ancora nella sentenza della Corte Costituzionale – sulla elezione indiretta degli organi territoriali, contenute nella legge n. 56 del 2014, si qualificano, dunque, come ‘norme fondamentali delle riforme economico-sociali, che, in base all’art. 14 dello Statuto speciale per la Regione siciliana, costituiscono un limite anche all’esercizio delle competenze legislative di tipo esclusivo’* (sentenza n. 153 del 1995; nello stesso senso sentenza n. 265 del 2013)”.

Se ne deduce pertanto - per quanto riguarda le modalità di elezione degli organi istituzionali degli enti di area vasta siciliani - che la L.R. 15/2015 e ss.mm.ii. torna in vigore.

Si rileva ancora che le elezioni di *“secondo livello”* per il Consiglio metropolitano che avrebbero dovuto svolgersi, ai sensi della summenzionata L.R. n. 15/2015, entro il 30 giugno 2019, sono già state rinviata ai sensi dell'art. 7 della L.R. n. 8/2019 ad una *“domenica compresa tra l'1 aprile e il 30 aprile 2020”*. Con L.R. 03/03/2020 n.6, le elezioni di che trattasi, subiscono un ulteriore rinvio ad una *“domenica compresa tra il 15 settembre e il 15 ottobre 2020”*. Una situazione che non ha ancora trovato un approdo definitivo.

Si registra⁴, infatti, che:

Le elezioni degli Organi degli enti locali e degli enti di area vasta in Sicilia, così come previsto dalla L.R. 15/2015, dovevano essere espletate *“in una domenica compresa tra il 15 settembre ed il 15 ottobre 2020”*. Con successiva L.R. 11/2020 recante *“Rinvio delle elezioni degli organi degli enti locali e degli enti di area vasta per l'anno 2020”* all'art. 2, comma 1, lett. b) è stato invece stabilito che le suddette elezioni potranno essere espletate *“entro sessanta giorni dalla*

⁴ Cfr: Nota n. prot. 12846 del 29/10/20 della Regione Sicilia - Assessorato Autonomie Locali – Dip. AA.LL. con all'oggetto: *“Elezioni Presidenti e Consigli Liberi Consorzi, nonché Consigli Città metropolitane. Chiarimenti.”*.

proclamazione degli eletti nei comuni interessati dal rinnovo degli organi del turno elettorale per l'anno 2020", sottolineando al comma 2 dello stesso articolo che "Le elezioni dei Consigli metropolitani sono indette dai rispettivi Sindaci metropolitani in conformità alle disposizioni del presente articolo".

A tal proposito, con il D.A. n. 329 del 05 ottobre 2020, è stata indetta la convocazione dei comizi elettorali per le elezioni amministrative relative alle elezioni del Sindaco e del rispettivo Consiglio comunale presso il Comune di Tremestieri Etneo per i giorni di domenica 29 e lunedì 30 novembre, con eventuale ballottaggio nei giorni di domenica 13 e lunedì 14 dicembre 2020. Pertanto il termine normativamente prescritto dal richiamato art. 2, comma 1, lett. b) della legge regionale 21 maggio 2020, n. 11, decorrerà dalla proclamazione degli Organi elettivi del comune di Tremestieri Etneo. L' Assessorato delle Autonomie Locali e della Funzione Pubblica - Dipartimento Autonomie Locali nel comunicare quanto sopra con nota Prot. n. 12846 del 29 ottobre 2020, ha tenuto a precisare che con la nota Prot. n. 11666 dell' 08 ottobre 2020, era stato trasmesso un disegno di legge di modifica dell'art. 18 della legge regionale 4 agosto 2015, n. 15, al fine di armonizzare, in fase di prima applicazione, l'elezione dei Presidenti e dei Consigli dei Liberi Consorzi comunali, nonché dei Consigli metropolitani.

Ad ogni modo, occorre osservare che con L.R. n. 5 del 17/02/2021 all'art. c. 1 lett.c), le elezioni per i Consigli metropolitani venivano rinviate a "a non oltre il 15 settembre 2021". Un passaggio a cui non si terrà fede: si veda, quale ulteriore - ma non definitivo - aggiornamento del quadro sinora esposto, la L.R. n. 13 del 15/06/2021 con la quale all'art. 2 è stato disposto un ulteriore rinvio delle elezioni degli organi degli enti di area vasta e prorogato il termine dal 15 settembre 2021 al 31 gennaio 2022. Elezioni che, puntualmente, non si sono svolte.

Si aggiunga, tuttavia, a quanto sopra riportato, la notizia di rilievo dell'approvazione della L.R. n. 31 del 18/12/2021, dalla quale, in buona sostanza, si evince il contenuto dell'art. 1 c. 1 lett. b), ossia: le funzioni del Consiglio metropolitano di cui al comma 2 dell'art. 14bis della L.R. 15/2015 e ss.mm.ii. sono svolte dalla Conferenza metropolitana, il *plenum* dei sindaci del territorio della C.M. di Palermo, la quale assume temporaneamente il ruolo di organo di indirizzo politico e di controllo dell'ente di Area vasta.

Occorre rilevare che, in attuazione alla norma di cui sopra, la Conferenza metropolitana con deliberazione n. 1/2022 del 09/02/2022 ha approvato il "Regolamento provvisorio e transitorio per il funzionamento della Conferenza Metropolitana"; con tale atto conseguentemente ha inizio il c.d. periodo transitorio secondo cui la Conferenza metropolitana dovrebbe svolgere le funzioni del Consiglio metropolitano limitatamente a quelle previste dal comma 2 dell'articolo 14 bis; tra cui l'approvazione dei bilanci di previsione, consuntivi e pluriennali proposti dal Sindaco metropolitano. Ne rileva, de ciò, che le funzioni del Consiglio metropolitano non attribuite alla Conferenza metropolitana dalla citata L.R. 31/2021, art. 51 comma 1 - come può essere il caso del Programma Triennale dei LL.PP. o dello stesso DUP - nelle more del suo insediamento, potranno essere svolte mediante intervento sostitutivo ex art. 24 della L.R. 44/1991, da Commissario *ad acta* appositamente nominato, su richiesta dell'Ente Città metropolitana. Tutto ciò in forza dell'art. 51 c.1 della citata L.R. 31/2021, ossia di *disposizioni transitorie*.

Si rileva all'art. 13 "Disposizioni varie" della L.R. n. 16/2022 (riguardante Variazione al Bilancio regionale), a modifica della L.R. 15/2015, ancora un rinvio delle elezioni del Consiglio metropolitano al 2023. Tuttavia, non può non registrarsi ancora un passaggio (ottobre 2022) ossia l'impugnativa della norma di rinvio da parte del Consiglio dei Ministri.

Come si può avere modo di osservare, ciò che emerge è un percorso, un *transito*, normativo talmente accidentato e tortuoso da richiedere, con urgenza, la conclusione di tale ciclo provvisorio ed un assetto definitivo che renda proficuo lo sviluppo dell'Ente Città metropolitana e della comunità amministrata.

1.2 - Obiettivi di finanza pubblica e tendenze macroeconomiche

1.2.1 - Documenti di programmazione finanziaria del governo nazionale. Linee generali

Per le finalità del presente DUP 2023/2025, ossia di rappresentare le linee tendenziali del Governo nazionale in materia di politiche economiche si ritiene dovere raffigurare, sinteticamente, gli scenari disegnati sia dal Governo Draghi che dal Governo Meloni, la cui compagine è scaturita a seguito del risultato delle elezioni svoltesi il 25 settembre 2022

Nota di aggiornamento al DEF 2022. Governo Draghi.

I testi seguenti sono ripresi integralmente sia dalla presentazione della NadeF rilevata dal sito del MEF che dalla Premessa alla stessa Nota di aggiornamento (documento integrale), a firma del Ministro *pro tempore* Daniele Franco, parimenti rilevata dal sito del Ministero dell'economia e delle finanze.

La Nota di aggiornamento al DEF (NADEF) del 2022 è stata approvata dal Consiglio dei Ministri del 28 settembre 2022. Il documento si limita all'analisi delle tendenze in corso e alle previsioni per l'economia e la finanza pubblica italiane a legislazione vigente.

Dopo sei trimestri di crescita superiore alle aspettative, che nel secondo trimestre del 2022 ha portato il PIL a superare il livello medio del 2019, anno precedente alla crisi pandemica del COVID, le prospettive economiche appaiono ora meno favorevoli. L'economia globale e l'economia europea sono in marcato rallentamento. I segnali di possibile inversione del ciclo economico espansivo sono ascrivibili alla crescita dei prezzi dell'energia, al repentino rialzo dei tassi di interesse in risposta alla salita dell'inflazione e alla situazione geopolitica.

Nel corso del 2022, l'impennata registrata dai prezzi ha accresciuto il costo delle importazioni di energia del nostro Paese in misura senza precedenti, portando in deficit la bilancia commerciale dopo quasi dieci anni di ininterrotti surplus. Allo stesso tempo, l'aumento dell'inflazione ha contribuito a un aumento del gettito fiscale largamente superiore alle stime; l'extra-gettito così generato è stato utilizzato dal Governo per mitigare l'impatto degli aumenti dei prezzi dell'energia su famiglie e imprese.⁵

L'economia globale e l'economia europea sono in marcato rallentamento. I segnali di possibile inversione del ciclo economico espansivo sono ascrivibili a due ordini di fattori.

Il primo è l'aumento dei prezzi dell'energia, dovuto non solo alla ripresa della domanda mondiale, ma anche e soprattutto alla politica di razionamento delle forniture di gas naturale all'Europa intrapresa dalla Russia già l'anno scorso e poi inasprita dopo l'aggressione all'Ucraina, anche in risposta alle sanzioni dell'Unione europea. Negli ultimi mesi, la riduzione dell'offerta di gas naturale e i timori di un completo blocco degli afflussi dalla Russia, nonché la corsa dei Paesi europei a riempire gli stoccaggi in vista della stagione invernale, hanno causato un'ulteriore impennata del prezzo del gas naturale. Dato il ruolo chiave del gas nella generazione di energia elettrica, il rialzo del suo costo, unito all'impatto negativo della siccità sulla produzione di energia idroelettrica e alla temporanea chiusura di numerose centrali nucleari francesi, ha spinto i prezzi europei dell'elettricità a nuovi massimi. Nei dati recenti della produzione industriale italiana, le contrazioni più marcate si registrano in settori ad alto utilizzo di energia.

La seconda causa di rallentamento della crescita globale, strettamente legata alla prima, è il repentino rialzo dei tassi d'interesse in risposta alla salita dell'inflazione. Quest'ultima ha raggiunto i livelli più elevati degli ultimi quarant'anni e ha indotto numerose banche centrali a porre fine alle politiche espansive, interrompendo o riducendo fortemente gli acquisti di titoli e intraprendendo una serie di rialzi dei tassi d'interesse che non ha precedenti negli ultimi decenni, in particolare nel caso della Federal Reserve statunitense. Il rialzo dei tassi rende più complesse le prospettive economiche, anche per via della rapidità con cui è stato attuato. Avrà un impatto depressivo sull'attività economica e sui mercati immobiliari. In Italia, al rialzo dei tassi si somma

⁵ Fonte: Ministero dell'Economia e delle Finanze. <https://www.mef.gov.it/inevidenza/Approvata-la-NADEF-2022-lo-scenario-tendenziale-delleconomia-italiana/> (consultato il 24/10/22).

*l'allargamento dello spread tra i nostri titoli di Stato e il Bund, che è salito di 150 punti base sul decennale rispetto al mese di settembre del 2021, toccando un picco di oltre 250 punti base nel mese in corso.*⁶

Gli interventi adottati dall'esecutivo nel corso dell'anno hanno consentito di sostenere l'economia del Paese. Per l'anno in corso, si prevede che il livello tendenziale del prodotto interno lordo (PIL) aumenti al 3,3%, dal 3,1% contenuto nello scenario programmatico del DEF in aprile, grazie alla crescita superiore al previsto del primo semestre e pur scontando una lieve flessione del PIL nella seconda metà dell'anno. Inoltre, per effetto del positivo andamento delle entrate e della moderazione della spesa primaria sin qui registrati quest'anno, si prevede che il deficit tendenziale a legislazione vigente scenda dal 7,2% del 2021 al 5,1%, un livello inferiore al 5,6% programmatico definito nel DEF. Anche il rapporto debito/PIL è previsto in netto calo quest'anno, al 145,4% dal 150,3% del 2021, con un ulteriore sentiero di discesa negli anni a seguire fino ad arrivare al 139,3% nel 2025.

*Nel 2023, a causa dell'indebolimento del ciclo internazionale ed europeo, la crescita tendenziale prevista scende allo 0,6% rispetto al 2,4% programmatico del DEF di aprile. L'indebitamento netto tendenziale a legislazione vigente viene stimato nel 3,4%, inferiore all'obiettivo programmatico del 3,9%.*⁷

*In risposta all'emergenza umanitaria causata dall'aggressione russa, è inoltre stato erogato un aiuto finanziario all'Ucraina e sono state stanziare risorse per l'accoglienza ai cittadini ucraini rifugiati in Italia. Questi interventi sono stati condotti nell'ambito delle iniziative a livello internazionale a sostegno dell'Ucraina, coordinate in particolare a livello di Unione europea e G7. Contestualmente, nel perseguimento degli obiettivi fondamentali di decarbonizzazione e di sicurezza energetica, l'Italia e l'Europa sono impegnate sul fronte della diversificazione delle fonti di approvvigionamento di gas naturale e dell'accelerazione dello sviluppo delle fonti rinnovabili. Queste azioni riequilibreranno il mercato europeo del gas naturale e porteranno a una normalizzazione dei prezzi. La ripresa della produzione italiana di gas naturale e lo sviluppo dei biocombustibili contribuiranno ulteriormente a rafforzare la sicurezza e la resilienza del nostro sistema energetico.*⁸

*Il Piano di Ripresa e Resilienza (PNRR) ha dotato il Paese di ingenti risorse per promuovere la transizione ecologica e digitale, rilanciare la crescita e migliorare l'inclusione sociale, territoriale, generazionale e di genere. L'attuazione del Piano procede secondo le tappe concordate con la Commissione europea, che ha dato il via libera all'erogazione a favore dell'Italia della seconda tranche di contributi e prestiti, per 21 miliardi, relativa ai 45 obiettivi conseguiti nel primo semestre dell'anno. Alcuni di questi riguardano progressi nell'attuazione dell'importante agenda di riforme contenuta nel Piano, in particolare in materia di giustizia, pubblica amministrazione e appalti. Significativi avanzamenti sono stati registrati, inoltre, per il conseguimento dei 55 obiettivi da completare entro il secondo semestre dell'anno. L'ammontare di risorse effettivamente spese per i progetti del PNRR nel corso di quest'anno sarà inferiore alle proiezioni presentate nel DEF per il ritardato avvio di alcuni progetti che riflette, oltre ai tempi di adattamento alle innovative procedure del PNRR, gli effetti dell'impennata dei costi delle opere pubbliche. Su quest'ultimo fronte il Governo è intervenuto per incrementare i fondi destinati a compensare i maggiori costi, sia per le opere in corso di realizzazione sia per quelle del Piano. Le stime più recenti indicano che, dei 191,5 miliardi che la Recovery and Resilience Facility europea ha assegnato all'Italia, circa 21 miliardi saranno effettivamente spesi entro la fine di quest'anno. Restano pertanto circa 170 miliardi da spendere nei prossimi tre anni e mezzo: si tratta di un volume di risorse imponente. Se saranno pienamente utilizzate, esse daranno un contributo significativo alla crescita economica a partire dal 2023, l'anno in cui, secondo le nuove valutazioni, si verificherà l'incremento più significativo della spesa finanziata dal PNRR.*⁹

Oltre che dall'attuazione del PNRR, la crescita sarà sostenuta dalle risorse fornite da REACTEU e dal fondo complementare nazionale e dalla realizzazione della strategia di risparmio energetico, di diversificazione delle fonti di approvvigionamento di gas

⁶ Ministero dell'Economia e delle Finanze, *Nota di Aggiornamento del Documento di Economia e Finanza 2022 – Premessa* pgg. I- II.

⁷ Fonte: Ministero dell'Economia e delle Finanze. <https://www.mef.gov.it/inevidenza/Approvata-la-NADEF-2022-lo-scenario-tendenziale-delleconomia-italiana/> (consultato il 24/10/22).

⁸ Ministero dell'Economia e delle Finanze, *Nota di Aggiornamento del Documento di Economia e Finanza 2022 – Premessa* pg. III.

⁹ *Ibidem*

naturale e di sviluppo delle rinnovabili, che il Governo ha messo a punto in coerenza con il piano della Commissione europea REPowerEU.

Le previsioni economiche presentate in questa Nota di aggiornamento sono improntate, come per i precedenti documenti di programmazione, a un approccio prudenziale e sono state validate dall'Ufficio Parlamentare di Bilancio relativamente al biennio 2022-23. Anche in un contesto difficile come quello attuale, esistono tuttavia margini perché tali previsioni siano superate.¹⁰

In sintesi, le tendenze di finanza pubblica presentate in questo documento sono complessivamente rassicuranti, sebbene il servizio del debito si faccia più pesante. Va ricordato che nel 2024 rientrerà in vigore il Patto di stabilità e crescita – nella versione che scaturirà da una consultazione che la Commissione europea aprirà prossimamente sulla base di una sua proposta di riforma delle regole fiscali.

L'auspicio è che, in un contesto di graduale riduzione del deficit e del debito pubblico, la ripresa economica avviata dopo la crisi pandemica prosegua e si consolidi, sostenuta dagli investimenti privati e pubblici, da tassi di occupazione più alti e da una dinamica della produttività più elevata.¹¹

Nadef 2022 – Revisione Governo Meloni.

Il Ministero dell'economia e delle finanze presieduto dal Min. Giorgetti (Governo Meloni) ha pubblicato la Nota di aggiornamento del documento di economia e finanza (Nadef) che rivede e integra le previsioni macroeconomiche e tendenziali di finanza pubblica approvate lo scorso 28 settembre, elaborando anche lo scenario programmatico per il triennio 2023-2025.

Il testo seguente è stato ripreso integralmente dalla Premessa alla stessa Nota di aggiornamento – Rivista e integrata (documento integrale), a firma del Ministro *pro tempore* Giorgetti, rilevata dal sito del Ministero dell'economia e delle finanze.

¹²*Il Governo ha, quindi, ritenuto opportuno predisporre immediatamente una nuova versione della NADEF onde consentire al nuovo Parlamento di analizzare e dibattere un quadro economico e di finanza pubblica integrato e comprensivo di un nuovo scenario programmatico, nonché di approvare una risoluzione su di esso e sui saldi di bilancio proposti. A questa prima tappa seguiranno poi, in rapida successione, l'aggiornamento del Documento Programmatico di Bilancio, da inviare alla Commissione europea, e la legge di bilancio per il 2023. Il quadro economico risulta, infatti, mutato rispetto a fine settembre: le tendenze recenti dell'economia sono state più positive del previsto, giacché nel terzo trimestre il PIL è aumentato dello 0,5 per cento sul periodo precedente, smentendo le aspettative dei previsori e portando la crescita acquisita per quest'anno (sulla media dei dati trimestrali) al 3,9 per cento. Inoltre, mentre l'inflazione al consumo è purtroppo aumentata, il prezzo all'ingrosso del gas naturale è recentemente sceso sia a livello europeo, sia, in maggior misura, sul mercato italiano, così da implicare un temporaneo sollievo all'economia nell'immediato futuro. D'altra parte, le aspettative di imprese e famiglie, e le stime dei previsori domestici e internazionali sul futuro andamento dell'economia, sono notevolmente peggiorate. Il rischio di una flessione del ciclo è accresciuto dai corposi rialzi dei tassi-guida da parte delle principali banche centrali in risposta a dati dell'inflazione, i quali impattano sui bilanci delle famiglie e dell'impresa. In base a tali premesse è risultato inevitabile aggiornare non solo il quadro macroeconomico programmatico e di finanza pubblica per il 2022-2025, ma anche la previsione tendenziale su cui esso si basa. La previsione di crescita del PIL nello scenario tendenziale a legislazione vigente è stata rivista al rialzo per il 2022, da 3,3 per cento a 3,7 per cento, mentre quella per il 2023 è stata ridotta dallo 0,6 per cento allo 0,3 per cento. Le previsioni per i due anni successivi sono invece rimaste invariate e sono pari, rispettivamente, all'1,8 per cento e all'1,5*

¹⁰ Cit. pg.IV

¹¹ Cit. pg.V

¹² Fonte: Ministero dell'Economia e delle Finanze.

https://www.dt.mef.gov.it/export/sites/sitodt/modules/documenti_it/analisi_programmazione/documenti_programmatici/nadef_2022/NADEF_2022_VERSIONE_RIVISTA_-E_-INTEGRATA_STAMPA.pdf
(consultato il 01/12/22).

per cento. L'impennata dell'inflazione a cui si è recentemente assistito, insieme all'aggiornamento delle variabili esogene, ha portato a rivedere al rialzo anche il deflatore del PIL, con il risultato che i livelli di PIL nominale previsti per il 2022 e per i prossimi anni sono più elevati rispetto alla previsione di settembre, con ricadute positive sulle proiezioni di finanza pubblica. Le nuove stime del deficit tendenziale risultano coerenti a quelle della NADEF di settembre relativamente al 2022 e al 2023, con l'indebitamento netto previsto pari, rispettivamente, al 5,1 per cento del PIL e al 3,4 per cento del PIL. Vengono invece riviste lievemente al rialzo le previsioni di deficit per il 2024, dal 3,5 al 3,6 per cento del PIL, e per il 2025, dal 3,2 al 3,3 per cento, a causa soprattutto di maggiori oneri per interessi sul debito pubblico causati dal recente rialzo dei rendimenti di mercato. Per quanto i prezzi dell'energia siano recentemente diminuiti, essi restano a livelli assai elevati e vi è il rischio di una nuova impennata durante i mesi invernali. Inoltre, l'approvvigionamento di gas dell'Italia si basa principalmente su flussi di importazione soggetti a rischi di varia natura nell'attuale contesto geopolitico. In tale quadro, l'obiettivo prioritario del Governo non poteva che confermarsi quello di limitare quanto più possibile l'impatto del caro energia sui bilanci delle famiglie, specialmente quelle più fragili, nonché di garantire la sopravvivenza e la competitività delle imprese italiane sia a livello globale sia nel contesto europeo, anche in considerazione dei corposi interventi recentemente annunciati da altri Paesi membri dell'Unione europea e non solo. Ed ecco perché il Governo ha deciso di confermare l'obiettivo di deficit per il 2022 del DEF pari al 5,6 per cento del PIL e di utilizzare una quota maggioritaria del risultante spazio di bilancio, quantificabile in poco più di nove miliardi, a copertura di nuove misure di mitigazione del costo dell'energia, quali la riproposizione dei crediti di imposta a favore delle imprese e il taglio delle accise sui carburanti fino al 31 dicembre. Per quanto concerne la manovra 2023-2025, in considerazione dell'elevata incertezza del quadro economico e della necessità di continuare a contrastare il caro energia, il Governo ha deciso di richiedere con la Relazione che accompagna il presente documento l'autorizzazione del Parlamento a fissare un nuovo sentiero programmatico per l'indebitamento netto della P.A. I nuovi livelli programmatici di deficit in rapporto al PIL sono posti al 4,5 per cento per il 2023, al 3,7 per il 2024 e al 3,0 per cento per il 2025. Le risorse della manovra netta saranno impiegate per il contrasto al caro energia nei primi mesi del 2023. L'andamento dei prezzi energetici e il loro impatto su imprese e famiglie saranno monitorati su base continuativa nei primi mesi del 2023. Al più tardi in occasione della predisposizione del prossimo DEF, si valuterà se sussista l'esigenza di ulteriori interventi di calmierazione delle bollette e di aiuti a imprese e famiglie, e si definiranno le modalità di finanziamento di tali interventi. Nello scenario programmatico il tasso di crescita del PIL reale risulta pari allo 0,6 per cento nel 2023, per poi passare all'1,9 per cento nel 2024 e all'1,3 per cento nel 2025. Rispetto alla stima a legislazione vigente, la migliore crescita nel 2023 è principalmente trainata dai consumi delle famiglie che, favoriti da un aumento del reddito disponibile nominale e dall'attenuazione dell'inflazione al consumo indotta dalle misure di calmierazione dei prezzi, si espandono dell'1,0 per cento nel 2023 e dell'1,6 per cento nel 2024. Il lavoro di predisposizione della legge di bilancio procederà a ritmi sostenuti nei prossimi giorni, con l'obiettivo di consegnare al più presto al Parlamento un disegno di legge di bilancio per il 2023. L'impostazione che il Governo ha adottato si basa sull'esigenza di rispondere con determinazione alla crisi energetica e all'impennata dell'inflazione e di salvaguardare le famiglie più fragili economicamente e le imprese italiane e il lavoro che esse creano. Un forte impegno sarà anche dedicato all'attuazione del Piano di Ripresa e Resilienza, da cui dipendono ingenti investimenti per rilanciare la crescita sostenibile dell'economia italiana. Con ambizione, pragmatismo e prudenza, la legge di bilancio porrà le basi per superare le complicate difficoltà di questi anni e rispondere alle migliori speranze dei cittadini, senza tuttavia perdere di vista la sostenibilità della finanza pubblica, come conferma la discesa del rapporto debito/PIL da circa il 150 per cento del 2021 a poco più del 141 per cento nel 2025 prefigurata dal presente Documento.

1.2.2 - Documenti di programmazione finanziaria del governo regionale. Linee generali

La Giunta regionale, presieduta dal Sen. Renato Schifani - a seguito del rinnovo del Parlamento siciliano e dell'elezione diretta del suddetto quale Presidente della Regione Sicilia nella tornata elettorale del 25 settembre 2022 - con Prov. n. 41 dell'11 gennaio 2023 ha deliberato l'approvazione della **“Nota di aggiornamento al Documento di Economia e Finanza Regionale (NaDEFR) 2023/2025”**.¹³

¹³ ASSESSORATO ECONOMIA REGIONE SICILIANA - DIPARTIMENTO BILANCIO E TESORO/RAGIONERIA GENERALE SERVIZIO STATISTICA ED ANALISI ECONOMICA DELLA REGIONE, Nota di aggiornamento al Documento di Economia e Finanza Regionale 2022/2024 (NADEFR). Fonte:

http://pti.regione.sicilia.it/portal/page/portal/PIR_PORTALE/PIR_LaStrutturaRegionale/PIR_AssessoratoEconomia/PIR_DipBilancioTesoro/PIR_Areetematiche/PIR_Altricontenuti/PIR_LeggeFinanziaria.

Si ritiene opportuno riportare alcune delle linee essenziali del documento attraverso sintesi ed estrazione di brani ritenute rilevanti per tracciare un profilo delle politiche del Governo regionale siciliano nell'attuale contesto socio – economico.

Si tenga conto, anzitutto, del fatto che la proiezione dello *scenario macroeconomico di base della Sicilia* deve necessariamente prendere in considerazione *l'elevato grado di incertezza circa gli imprevedibili sviluppi del conflitto Russia - Ucraina e le conseguenti difficoltà, per le imprese, di approvvigionamento e di rincaro degli input che prefigurano un forte effetto di inflazione importata.*

PIL

Posta tale premessa *l'andamento del profilo tendenziale di crescita del PIL* che risulta dalla NaDEFER è quello esposto nella tabella che segue:

Tab. 1.4 – Andamento del PIL Sicilia (variazioni % annuali a prezzi costanti).

	2021	2022	2023	2024	2025
Stime aggiornate	4,7	3,3	-0,3	0,9	1,0
Stime DEFER luglio 2022	5,8	2,3	2,6	1,8	1,5
differenziale	-1,1	1,0	-2,9	-0,9	-0,5

Fonte: Servizio Statistica ed Analisi economica, elaborazioni del MMS

Recessione

Desumiamo altresì che *La recessione prevista nel prossimo anno rappresenta il riflesso dell'indebolimento dell'attività economica, principalmente attribuibile ai minori consumi delle famiglie e alla riduzione degli investimenti delle imprese in macchinari e attrezzature, a causa dell'impatto dell'inflazione sul reddito disponibile e della maggiore incertezza nelle aspettative, (...) ¹⁴*

Crisi energetica

Su tale scenario incombe certamente la crisi energetica conseguita allo scenario bellico ucraino: *Ciò è dovuto alla concentrazione dei rincari nel settore energetico, che determina un differenziale regionale di crescita dei prezzi dei prodotti alimentari, in quanto più sensibili ai maggiori costi di trasporto e più rilevanti nelle scelte di consumo delle famiglie meridionali (...) Lo scenario previsto risulta ovviamente, per le imprese, molto incerto e potrebbe mutare in base alla durata del conflitto in Ucraina, alla difficoltà di approvvigionamento delle materie prime e dalla capacità dei governi di intraprendere misure adeguate di sostegno, soprattutto per contrastare l'impennata del prezzo del gas. ¹⁵*

¹⁴ Cit. pg. 15

¹⁵ Ivi pg. 16

Cenni sullo scenario economico produttivo dell'isola

Export regionale

I volumi dell'export regionale, riferiti ai primi nove mesi dell'anno in corso risultano in marcato aumento su base annua (+66,7%) confermando la tendenza emersa già nei dati del primo trimestre riportati nel DEFR di luglio (+71,9). La crescita è prevalentemente dovuta all'impennata del valore dei prodotti dell'industria petrolifera (+106,3%), le cui oscillazioni del prezzo incidono in maniera rilevante sull'andamento complessivo del valore dell'export regionale a causa del loro relativo peso.

Anche al netto di questa componente risulta comunque in netto recupero l'export regionale. Il valore delle merci in

uscita dalla Sicilia dei prodotti "non oil" appare in crescita su base annua del 21,0%, manifestando performance al rialzo in quasi tutti i comparti trainanti dell'Isola, quali l'agroalimentare (13,3%), la chimica (35,7%) e l'elettronica

(46,2%). Appaiono in sofferenza invece la "farmaceutica" e la "metallurgia", con un calo rispettivamente del 19,1 e del 29 per cento.¹⁶

Consumi

Uno degli indicatori che misurano l'andamento congiunturale dei consumi è rappresentato dal numero di nuove immatricolazioni di autovetture che, con riferimento ai primi 11 mesi dell'anno in corso, risultano in flessione (-17,8% sul corrispondente periodo del 2021) seppure in misura meno accentuata rispetto a quanto indicato nel DEFR e riferito al periodo gennaio-aprile (-27%). La riduzione mostrata nell'Isola è in linea con l'andamento nazionale (-14,6%). I dati sul volume delle transazioni immobiliari mostrano invece la tendenza al recupero già manifestata nel corso del 2021, a conferma della ripresa del comparto delle costruzioni che, grazie agli incentivi fiscali che sono stati attivati, registrano nei primi nove mesi del 2022 una variazione positiva del 10,7% sullo stesso periodo dell'anno precedente.¹⁷

Turismo

Flussi turistici, dando un forte impulso alla ricettività in Sicilia e alle attività connesse, con volumi di traffico che sono ritornati a livelli pre-covid. I dati sui movimenti aeroportuali diffusi da Assaeroporti, riferiti al periodo gennaio-novembre 2022 sono abbastanza eloquenti: il traffico passeggeri nazionale è cresciuto del 112,1% rispetto allo stesso periodo del 2021, con gli aeroporti siciliani che fanno registrare forti incrementi di movimentazione: Palermo che segna un più 62,1% rispetto al 2021 e un più 2,1% rispetto al 2019, Catania +69,7% (-6,8% sul 2019) e Trapani +120,8% (+119,5% sul 2019).¹⁸

Mercato del lavoro

Nel terzo trimestre del 2022 in Sicilia si registra un aumento degli occupati dal punto di vista tendenziale (+10 mila unità, pari a +0,7% rispetto allo stesso trimestre del 2021), in analogia a quanto è avvenuto a livello nazionale (+1,0%).(...)

L'aumento dell'occupazione si è inoltre accompagnato ad una riduzione del numero dei disoccupati e degli inattivi. Nello specifico, i disoccupati nel terzo trimestre 2022 si attestano su 257 mila unità, erano 276 mila nel trimestre precedente e 2888 mila nel terzo trimestre 2021, mentre gli inattivi si riducono di 21 mila unità in un anno. Il tasso di disoccupazione scende al 16,5%, riducendosi di 1,7 punti percentuali rispetto alla stessa rilevazione del 2021, pur mantenendo elevato il differenziale con il dato nazionale che si attesta sul 7,8%. Cresce invece il tasso di occupazione (+1,2 punti percentuali in un anno, issandosi sul 42,6%) e il tasso di attività che si attesta sul 51,0% (+0,4%).¹⁹

¹⁶ Ivi pg. 16

¹⁷ Ivi pg. 18

¹⁸ Ivi pg. 19

¹⁹ Ivi pg. 20

Strumenti finanziari per lo sviluppo

A fronte di tale scenario la NaDEFR segnala che:

L'intervento pubblico regionale, da considerare per inquadrare la spesa con finalità strutturali diversa da quella prevista nel PNRR, tiene conto degli strumenti di seguito elencati e dei relativi finanziamenti.

- PO FESR Sicilia 2021-2027
- Programma Operativo Complementare (POC Sicilia 2014-2020): con deliberazione di Giunta Regionale n. 212 del 27 maggio 2021, è stata apprezzata la riprogrammazione che contiene il nuovo piano finanziario per annualità che dovrebbe guidare l'attuazione del programma, la cui spesa, in base a quanto disposto dall'articolo 242 del decreto legge 19 maggio 2020, n.34 convertito con modificazioni dalla legge 17 luglio 2020, n.77 deve essere sostenuta entro il 31 dicembre 2025.
- Piano Sviluppo e Coesione (PSC) per effetto della delibera CIPESS 32/2021- Sezione Ordinaria.
- Piano Sviluppo e Coesione (PSC) per effetto della delibera CIPESS 32/2021 - Sezione Speciale 1 - art 241 del D.L. 34/2021.
- FSC Fondo Sviluppo e Coesione” anticipazione risorse 2021-2027 per effetto della delibera CIPESS 79/2021.
- “PAC Piano di salvaguardia degli interventi significativi del PO FESR 2007-2013”: è finalizzato a rendere possibili, tramite rimodulazione e riallocazione, gli interventi già selezionati dal PO FESR 2007-2013 a rischio di completamento entro il precedente ciclo di programmazione.
- “PAC nuove azioni e misure anticicliche”: nel fondo sono raggruppate risorse con prevalenti obiettivi anticiclici concordati con i rappresentanti del Ministero dello Sviluppo Economico (credito d'imposta per nuovi investimenti, ammortizzatori sociali in deroga, aiuti in “de minimis” per piccole imprese, ecc.).
- Programma di Sviluppo Rurale: è il Piano che raccoglie le misure per l'attuazione degli interventi necessari alla crescita del settore agricolo ed agroalimentare, alla salvaguardia dell'ambiente ed allo sviluppo sostenibile dei territori rurali della regione.
- PO FEAMP 2014-20: il Fondo Europeo per gli Affari Marittimi e la Pesca, intende favorire la promozione di una pesca e di una acquacoltura competitive, redditizie e sostenibili sotto il profilo ambientale, socialmente responsabili e finalizzate ad uno sviluppo territoriale equilibrato ed inclusivo.
- PO FSE: rappresenta il Programma che destina risorse finanziarie a sostegno delle attività di istruzione e formazione, finalizzate a favorire da un lato l'accesso al mondo del lavoro e dall'altro la domanda di lavoro da parte delle imprese che puntano ad avvalersi di risorse umane idonee agli scenari produttivi in evoluzione.²⁰

In calce al superiore elenco si rileva altresì la seguente affermazione:

Rispetto al DEFR adottato in giugno, la spesa di sviluppo rappresentata dall'utilizzo delle risorse per interventi strutturali, non è stata rivista, ma è stata applicata al modificato quadro economico tendenziale (...) ²¹

Segue Tabella con indicazione degli importi, in successione cronologica, per ciascuno degli strumenti finanziari sopra elencati, relativamente al periodo 2022/2025, elaborata dal *Servizio Statistica ed analisi economica* della Regione Sicilia.²²

²⁰ Ivi pg. 21 - 22

²¹ Ibidem

²² Ivi pg. 24

Tab. 1.6 –Spesa di sviluppo della Regione per gli anni 2023-2025 (valori correnti- mln di euro; IFL: Investimenti fissi lordi)

	Totale 2022-2025	2022	2023	2024	2025
PO FESR Sicilia 2014-2020					
IFL	1.326,4	698,4	628,0	0,0	0,0
Spesa corrente della P.A.	69,8	36,8	33,1	0,0	0,0
PO FESR Sicilia 2021-2027					
IFL	665,6	6,1	6,5	119,8	533,2
Spesa corrente della P.A.	35,0	0,3	0,3	6,3	28,1
POC Sicilia 2014-2020					
IFL	1.384,4	285,5	307,8	400,4	370,7
Spesa corrente della P.A.	71,8	15,0	16,2	21,1	19,5
PSC - Piano Sviluppo e Coesione per effetto della delibera CIPESS 32/2021 - Sezione Ordinaria					
IFL	2.618,5	785,5	654,6	392,8	785,5
Spesa corrente della P.A.	137,8	41,3	34,5	20,7	41,3
PSC - Piano Sviluppo e Coesione per effetto della delibera CIPESS 32/2021 - Sezione Speciale 1 - art 241 del D.L. 34/2021					
IFL	895,5	188,0	206,0	259,7	241,8
Spesa corrente della P.A.	47,1	9,9	10,8	13,7	12,7
PSC - Piano Sviluppo e Coesione per effetto della delibera CIPESS 32/2021 - Sezione Speciale 2-art 241 del D.L. 34/2021					
IFL	402,6	84,5	92,6	116,8	108,7
Spesa corrente della P.A.	21,2	4,4	4,9	6,1	5,7
FSC - Fondo Sviluppo e Coesione - quota di Anticipazione risorse FSC 2021-2027 per effetto della delibera CIPESS 79/2021					
IFL	225,2	47,3	51,8	65,3	60,8
Spesa corrente della P.A.	11,9	2,5	2,7	3,4	3,2
PAC Piano di salvaguardia degli interventi significativi del PO FESR 2007-2013					
IFL	344,5	113,3	1,8	229,3	0,0
Spesa corrente della P.A.	18,1	6,0	0,1	12,1	0,0
PAC Nuove azioni e misure anticicliche					
IFL	300,6	110,4	41,7	148,5	0,0
Spesa corrente della P.A.	15,8	5,8	2,2	7,8	0,0
PO FSE 2014-2020					
IFL	1,6	0,8	0,8	0,0	0,0
Spesa corrente della P.A.	193,0	95,0	95,0	3,0	0,0
PSR Sicilia 2014-2020					
IFL	847,0	201,1	201,6	202,0	242,3
Spesa corrente della P.A.	553,0	131,4	131,6	131,9	158,2
Piano Strategico PAC (FEASR) PSP 2023-2027					
IFL	433,0	0,0	144,3	144,3	144,3
Spesa corrente della P.A.	282,7	0,0	94,2	94,2	94,2
PO FEAMP 2014-2020 (Sicilia)					
IFL	40,6	16,0	14,6	3,0	7,0
Spesa corrente della P.A.	4,2	1,5	1,4	0,5	0,8
Totale IFL	9.465,3	2.537,1	2.352,0	2.081,8	2.494,3
Totale spesa corrente della P.A.	1.461,5	349,9	427,0	320,8	363,8
Totale spese	10.926,7	2.887,0	2.779,0	2.402,7	2.858,1

Fonte: Elaborazione del Servizio Statistica ed Analisi economica

Si rilevano quindi le *Nuove stime per il 2022 e previsioni di crescita del PIL Sicilia per il periodo di riferimento del DEF* esemplificate dalla tabella a seguire e da testo esplicativo.

	2022	2023	2024	2025
PIL valori concatenati 2015 (milioni di euro)	84.927	84.673	85.435	86.289
PIL Sicilia a prezzi costanti (tendenziale)	3,3	-0,3	0,9	1,0
PIL Sicilia a prezzi costanti (programmatico)	4,8	1,0	2,1	2,1
Deflatore del PIL	3,0	3,7	2,5	1,9
PIL Sicilia a prezzi correnti (programmatico)	7,8	4,7	4,6	4,0
PIL valore nominale (milioni di euro)	94.757	99.211	103.774	107.925

Fonte: Servizio Statistica della Regione

I dati che scaturiscono dall'elaborazione costituiscono il quadro macroeconomico aggiornato della politica del Governo regionale che in sintesi comporta:

a) un quadro tendenziale di crescita del PIL reale regionale pari al 3,3% nel 2022, a -0,3% nel 2023, 0,9% nel 2024 e 1,0% nel 2025. Tale profilo di crescita è formulato sulla base del dato previsionale elaborato dal Modello Multisetoriale della Regione;

b) un quadro programmatico di crescita del PIL reale pari a 4,8% nel 2022, 1,0% nel 2023, 2,1% rispettivamente nel 2024 e nel 2025. Tale profilo si fonda sull'attivazione della spesa di sviluppo e dal complesso delle politiche di rilancio, secondo il profilo temporale e gli importi previsti dall'azione soggettiva del Governo;

c) un quadro programmatico di crescita del PIL nominale regionale pari a 7,8% nel 2022, 4,7% nel 2023, 4,6% nel 2024 e 4,0% nel 2025, determinato dall'applicazione al PIL reale programmatico sopra individuato del delatore del PIL nazionale programmatico indicato dalla nota di aggiornamento al DEF dello Stato.²³

²³ Ivi pg. 25

1.3 - Situazione finanziaria della Città Metropolitana di Palermo. Linee di prospettiva

1.3.1 - La Città Metropolitana di Palermo : il quadro delle risorse

Le linee programmatiche per l'anno 2023 e per il triennio 2023-2025 degli enti territoriali si inseriscono in un quadro macroeconomico complesso e incerto. Infatti, dalla fine dello scorso anno, quando iniziava l'uscita dalle numerose misure adottate dal Governo per fronteggiare gli effetti della pandemia, il Governo italiano si è ritrovato a dover intervenire nuovamente a sostegno sia degli enti territoriali che di famiglie e imprese, colpite stavolta dai rincari dei prezzi energetici, ulteriormente saliti a causa dell'attuale conflitto russo – ucraino..

In quest'ottica si inquadrano i recenti provvedimenti d'urgenza con i quali il Governo ha inteso sostenere i settori dell'economia più colpiti, contrastando il repentino aumento dei prezzi dei prodotti energetici con misure di contenimento dei costi per gli utenti di gas ed energia elettrica oltre che a beneficio del settore dell'autotrasporto con il contenimento del costo dei carburanti.

Malgrado tali incertezze l'ente proverà ad indirizzare, per il prossimo triennio di programmazione, quei trasferimenti statali a compensazione del concorso alla Finanza pubblica (L. n.160/2019), per la parte corrente, l'assegnazione di varie linee di finanziamento afferenti la Viabilità e l'Edilizia Scolastica, con programmazione di lungo periodo, per la parte in conto capitale, nonché, si spera, il mantenimento dei Fondi regionali nonché le ulteriori risorse che potranno essere assegnate a compensazione delle minori entrate da RC auto, dell' IPT nonché quelle relative al caro materiale e il caro energia e gas che saranno previste nel disegno di legge in corso di adozione della prossima manovra di bilancio statale quale i *"Contributi per maggiore spesa per energia e gas in favore degli enti territoriali"* (art. 8) e le *"Misure per fronteggiare l'aumento del costo dei materiali per le opere pubbliche"* (art. 67) per fronteggiare gli aumenti eccezionali dei prezzi dei materiali da costruzione, nonché dei carburanti e dei prodotti energetici, registrati a seguito dell'aggiornamento, per l'anno 2023, dei prezzi regionali di cui all'articolo 23, comma 16, terzo periodo, del decreto legislativo 18 aprile 2016, n. 50, e in relazione alle procedure di affidamento delle opere pubbliche avviate dal 1° gennaio 2023 al 31 dicembre 2023.

Si consideri anche la ulteriore preassegnazione di somme per il 2023, che sarà prevista per il 2023 in aggiunta all'importo assegnato, a valere sulle risorse del Fondo per l'avvio delle opere indifferibili, di cui agli interventi degli enti locali, finanziati con risorse previste dal Piano nazionale di ripresa e resilienza, nonché dal Piano nazionale per gli investimenti complementari al PNRR.

Va altresì segnalato che la ripresa del settore automobilistico registrata nell'anno lasciava ipotizzare un consequenziale aumento di gettito dei due principali tributi. Invece, ad oggi, se una contenuta ripresa è riscontrabile nel gettito dell'I.P.T., di contro la RCAuto continua a registrare margini di perdite non solo rispetto al periodo pre-pandemico, ma anche rispetto alle già prudenziali previsioni del Bilancio 2022. Sul punto si confida in ulteriori sostegni statali.

Nello scenario appena descritto, occorre ricordare quanto sia importante dare piena e completa attuazione al Piano Nazionale di Ripresa e Resilienza (PNRR), avviando prioritariamente i numerosi progetti previsti mediante l'utilizzo efficace delle risorse a disposizione al fine di procedere agli investimenti da realizzare entro il 2026 nelle specifiche aree di intervento.²⁴

²⁴ Si veda nota n. prot. 77890 del 30/11/22 a firma del Ragioniere generale della C.M. di Palermo relativa al Bilancio di previsione 2023/25.

Risorse derivanti da entrate correnti di natura tributaria, contributiva e perequativa.

Nel dettaglio, le Entrate tributarie, che rappresentano l'autonomia finanziaria dell'Ente e, quindi, una delle principali fonti di finanziamento delle spese iscritte in Bilancio, sono le seguenti:

1) Imposta Provinciale Trascrizione Autoveicoli (I.P.T)

L'imposta provinciale di trascrizione riguarda i passaggi di proprietà degli autoveicoli iscritti al P.R.A. e il suo gettito risente in misura rilevante sia dell'effetto delle iscrizioni di nuovi veicoli che delle trascrizioni dei passaggi dell'usato.

La misura delle tariffe base dell'I.P.T. sono stabilite dal D.M. 27/11/1998 n. 435, con facoltà da parte degli Enti di incrementarle fino ad un massimo del 30%, così come previsto dall'art. 1, comma 6, del D.Lgs. 138/2011. Con decorrenza 01/01/2022, vengono confermate le tariffe applicate nei precedenti anni, stabilite con la maggiorazione del 30% sulle tariffe basi.

2) Imposta sulle assicurazioni contro la responsabilità civile (R.C.A.)

L'art. 10 della L.R. 2 marzo 2002 ha attribuito alle Province, oggi Città Metropolitane, in conformità a quanto disposto dall'art 60, comma 4, del decreto legislativo 15 dicembre 1997, n. 446, il gettito dell'imposta dei premi assicurativi contro la responsabilità civile derivante dalla circolazione dei veicoli a motore, esclusi i ciclomotori, pagati dai cittadini alle diverse compagnie di assicurazioni sugli autoveicoli registrati nel P.R.A. competente per territorio.

Ai sensi del D.Lgs. 68/2011, che ha consentito di aumentare o diminuire l'aliquota dell'imposta, pari al 12,5%, di 3,5 punti percentuali, a decorrere dall'01/01/2021, è confermata l'aliquota al 16 %.

3) Tributo provinciale per l'esercizio delle funzioni ambientali - TEFA

Il tributo provinciale per le funzioni di tutela, protezione e igiene dell'ambiente è previsto dall'art. 19 del D.Lgs. 30 dicembre 1992, n. 504, nella misura del 5% delle tariffe per unità di superficie vigente.

Esso è commisurato alla tassa comunale per lo smaltimento dei rifiuti solidi urbani e riscosso in uno a detta tassa (oggi TARI) dai Comuni, modalità penalizzante per le Città Metropolitane.

Il presupposto del TARI, da cui deriva il TEFA, è il possesso o la detenzione, a qualsiasi titolo, di locali o di aree scoperte, indipendentemente dall'uso a cui sono adibiti, suscettibili di produrre rifiuti urbani, come stabilito dall'art. 1, comma 641, legge 27 dicembre 2013, n. 147. Con decorrenza 01/01/2021, l'aliquota del TEFA è stata confermata nella misura del 5% del TARI.

Tuttavia, per superare la problematicità dovuta alla mancata comunicazione da parte dei Comuni dei dati relativi ai ruoli ed alle riscossioni, indispensabili per poter determinare una corretta previsione sia dello stanziamento del tributo che dell'annesso Fondo crediti di dubbia esazione, il legislatore, con l'art. 38 bis, del D.L. 26 ottobre 2019, n. 124, ha introdotto delle modifiche che hanno rivoluzionato il sistema di riscossione del TEFA.

Successivamente, con il Decreto del Ministero dell'Economia e delle Finanze del 1 luglio 2020, sono state stabilite le "Modalità" di riversamento del tributo sia per i pagamenti effettuati tramite bollettino di conto corrente postale che per i versamenti effettuati con il modello F24.

A partire dall'annualità 2021 e successive, per i versamenti effettuati con il modello F24, il TEFA e gli eventuali interessi e sanzioni sono versati dai contribuenti, secondo gli importi indicati dai Comuni, utilizzando gli appositi codici tributo istituiti con risoluzione dell'Agenzia delle Entrate e la Struttura di gestione provvede al riversamento degli importi

pagati con i codici tributo alla Provincia o Città Metropolitana competente per territorio; per i pagamenti tramite bollettino di conto corrente postale il TEFA e gli eventuali interessi e sanzioni sono versati dai contribuenti direttamente alle Province e alle Città Metropolitane secondo gli importi indicati dai Comuni nel bollettino stesso.

PRINCIPI GENERALI. ANALISI DEI SINGOLI TRIBUTI-

Imposta Provinciale di Trascrizione (Ipt)

PREMESSA DELL'I.P.T.

Il Legislatore ha dato facoltà alle Province di prevedere l'istituzione dell'imposta sulle formalità di trascrizione, iscrizione ed annotazione dei veicoli richieste al pubblico registro automobilistico, avente competenza nell'ambito del proprio territorio, denominata Imposta di Trascrizione – meglio conosciuta con la sigla IPT (comma 1, art. 56, Dlgs. 15 dicembre 1997, n. 446).

SOGGETTO GESTORE: A.C.I.

Con decreto del Ministero dell'Economia e delle Finanze, a decorrere dal 2013, la gestione dell'imposta è affidata all'Automobile Club d'Italia gestore del Pubblico registro automobilistico. Tale attività è svolta senza oneri a carico delle Province. Dal 2016, con provvedimento del Commissario Straordinario in sostituzione della Giunta Provinciale n. 18 del 03/03/2016 (All_6), la Città metropolitana di Palermo ha preso atto che l'Automobile Club Italia (ACI) si è resa disponibile a continuare, per i successivi anni, ad erogare il servizio di riscossione e gestione dell'imposta provinciale di trascrizione (IPT).

NORMATIVA PRINCIPALE DI RIFERIMENTO

- DLgs. 30 aprile 1992, n. 285 “Codice della Strada”;
- Dlgs 15 dicembre 1997, n. 446 (art. 52. “potestà regolamentare generale delle province”; art. 56 “imposta di trascrizione”).
- D.M. 27 novembre 1998, n. 435 “norme attuative art.56 Dlgs. 446/1997”.

La Provincia di Palermo, ha istituito l'IPT con deliberazione del Consiglio Provinciale n. 209/C del 16/12/1998, a decorrere dal 01/01/1999, con regolamento adottato a norma degli artt. 52 e 56 del D.Lgs. n. 446/1997. In ottemperanza alle esigenze di continui adeguamenti alle novità normative in ambito di imposizione, agevolazione ed esenzione sui dettami applicativi dell'imposta, il regolamento IPT è stato continuamente aggiornato nel corso del tempo.

OGGETTO DELL'IMPOSTA

Sono oggetto d'imposta le formalità di trascrizione, iscrizione ed annotazione, richieste al P.R.A. ai sensi dell'art. 5 del R.D. 29 luglio 1927, n. 1814, dell'art. 56, comma 1, del D.Lgs. n. 446 del 1997, del D.Lgs. 30 aprile 1992 n. 285, dagli articoli n. 2683 e successivi del codice civile, nonché tutte le formalità basate sui titoli destinati alla pubblicità nel P.R.A.

ESCLUSIONE DALL'OGGETTO D'IMPOSTA

Non è dovuta l'imposta sugli atti relativi a motocicli di qualunque tipo (D.M. n. 435/1998) tranne per quelli che hanno superato il trentesimo anno dalla loro costruzione oppure di particolare interesse storico e collezionistico (art. 63 della legge n. 342 del 2000).

SOGGETTI PASSIVI DELL'IMPOSTA

Soggetto passivo dell'imposta è l'acquirente del veicolo, l'avente causa intestatario del veicolo o il soggetto nell'interesse del quale viene compiuta l'iscrizione, la trascrizione o l'annotazione presso il P.R.A. Nel caso di locazione finanziaria, il soggetto passivo è il locatario del veicolo, l'oggetto dell'imposta è l'annotazione, il gettito è destinato all'Ente ove ha sede legale o residenza il locatario.

COMPETENZA TERRITORIALE DEL GETTITO IPT

Dal 2012 (art. 9, comma 2, lett. a), D.L. 10 ottobre 2012, n. 174, convertito, con modificazioni, dalla L. 7 dicembre 2012, n. 213) la destinazione del gettito dell'imposta è a favore della provincia ove ha sede legale o residenza il soggetto passivo, inteso come avente causa o intestatario del veicolo.

TARIFFE:

Le tariffe stabiliscono le misure dell'imposta per tipo e potenza dei veicoli. Le tariffe sono fissate con Decreto dal Ministero delle Finanze. L'ultimo decreto risale al 1998. L'atto di approvazione delle tariffe deve essere adottato entro i termini di approvazione del bilancio di previsione, la Città metropolitana può incrementare/ridurre la misura base delle singole tariffe fino ad un massimo di +30%. In caso di mancata approvazione entro il suddetto termine, le tariffe si intendono prorogate di anno in anno. Con Decreto del Sindaco Metropolitano n. 114 del 27/05/2022: "Determinazione delle misure e delle aliquote dei tributi IPT, imposta RC Auto e TEFA dal 2022" sono state confermate, per l'anno 2023, le tariffe già in vigore nel 2021 e, in particolare, maggiorazione del trenta per cento (30%) sulla tariffa base dell'Imposta Provinciale di Trascrizione (I.P.T.) determinata dal D.M. n. 435 del 27/11/1998 e dall'art. 17 comma 6 del D.Lgs. 6 maggio 2011, n. 68 e dell'art. 1 comma 12 del D.L. 13 agosto 2011, n. 138 convertito dalla Legge 14 settembre 2011, n. 148.

Imposta Rc Auto

L'imposta sulle assicurazioni contro la responsabilità civile derivante dalla circolazione dei veicoli a motore, esclusi i ciclomotori, costituisce tributo proprio derivato delle province dal 2012 (art. 17, c. 1 del D.Lgs. 6 maggio 2011, n. 68).

Su tale tributo continuano ad applicarsi le disposizioni dell'articolo 60, commi 1, 3 e 5, del citato decreto legislativo n. 446 del 1997. L'imposta è corrisposta con le modalità del capo III del decreto legislativo 9 luglio 1997, n. 241.

L'accertamento delle violazioni alle norme in materia di R.C.Auto compete alle Province/Città Metropolitane a decorrere dall'anno 2012. Le Province/Città Metropolitane possono stipulare convenzioni non onerose con l'Agenzia delle entrate per l'espletamento, in tutto o in parte, delle attività di liquidazione, accertamento e riscossione dell'imposta, nonché per le attività concernenti il relativo contenzioso. Sino alla stipula delle predette

convenzioni, le predette funzioni sono svolte dall'Agenzia delle entrate. Ad oggi UPI e Agenzia delle Entrate non hanno ancora approvato una bozza standard di convenzione. L'Agenzia delle Entrate ha invece adeguato il modello di dichiarazione prevedendo l'obbligatorietà della segnalazione da parte delle Società di Assicurazione che versano mensilmente all'Agenzia gli importi, distinti per contratto ed ente di destinazione, annualmente versati alle Province. Queste, essendo convenzionate con l'Agenzia delle Entrate tramite il sistema "Siatel-punto fisco", riceveranno i dati relativi alle dichiarazioni al fine dell'espletamento delle attività di liquidazione, accertamento e riscossione dell'imposta, nonché per le attività concernenti il relativo contenzioso.

COMPETENZA TERRITORIALE DEL GETTITO R.C.A.

L'imposta è attribuita alle Province/Città Metropolitane dove hanno sede i pubblici registri automobilistici nei quali i veicoli sono iscritti. La competenza territoriale è quella risultante nella polizza di assicurazione al momento del suo rilascio o rinnovo. Nel caso di mancata trascrizione al PRA, la competenza territoriale è attribuita alle Province/Città Metropolitane nelle quali risiede l'intestatario della carta di circolazione. La mancata destinazione del gettito tributario, come invece accade per l'IPT, alla provincia ove ha sede legale o residenza il soggetto passivo, inteso come avente causa o intestatario del veicolo ha determinato una penalizzazione dell'Ente nel caso in cui le società con sede legale nel territorio metropolitano decidano di immatricolare il veicolo in una sede secondaria di altra provincia.

PRINCIPI

L'aliquota ordinaria dell'imposta è pari al 12,5%. La manovra tariffaria concessa alle Province/Città Metropolitane è quella di aumentare l'imposta o diminuirla in misura non superiore a +/- 3,5 punti percentuali.

TARIFFE:

Per l'anno 2022 è stata confermata la misura del 16% (+ 3,5 punti percentuali rispetto alla tariffa base) Delibera del Consiglio Metropolitano n. 119 del 22/12/2021: "Determinazione delle misure e delle aliquote dei tributi IPT, imposta RC Auto e TEFA dal 2022".

TEFA – Tributo per le funzioni ambientali

CARATTERISTICHE ESSENZIALI DEL TEFA:

Il tributo per l'esercizio delle funzioni ambientali (TEFA) è un tributo istituito dal legislatore a fronte dell'esercizio delle funzioni amministrative di interesse dell'Ente riguardanti l'organizzazione dello smaltimento dei rifiuti, il rilevamento, la disciplina ed il controllo degli scarichi e delle emissioni e la tutela e la difesa a valorizzazione del suolo.

PRINCIPI DEL TRIBUTO (art. 19 D.lgs 504/1992):

- Per l'accertamento, il contenzioso, la riscossione e le sanzioni si applicano le norme previste dal tributo/tariffa comunale (TARSU/TIA/TARES/TARI).
- È commisurato alla superficie degli immobili assoggettata dai comuni alla tassa per lo smaltimento dei rifiuti solidi urbani ed è dovuto dagli stessi soggetti che, sulla base delle disposizioni vigenti, sono tenuti al pagamento della predetta tassa.
- È liquidato e iscritto a ruolo dai comuni, contestualmente alla tassa per lo smaltimento dei

rifiuti solidi urbani e con l'osservanza delle relative norme per l'accertamento, il contenzioso, la riscossione e le sanzioni.

- Per le attività di cui sopra, l'Ente riconosce per legge al comune una commissione pari allo 0,30% delle somme riscosse, senza importi minimi e massimi.
- L'ammontare del tributo, riscosso in uno alla TARSU/TIA/TARES/TARI, previa deduzione della corrispondente quota del compenso della riscossione, è versato dal concessionario direttamente alla tesoreria dell'Ente.

RISCOSSIONE DEL TRIBUTO

Il Legislatore ha posto a carico dei comuni l'onere di liquidare ed iscrivere a ruolo il tributo stesso, con l'osservanza delle relative norme per l'accertamento, il contenzioso, la riscossione e le sanzioni. Il singolo comune interviene nel meccanismo applicativo del tributo in questione, come un soggetto che svolge funzioni di riscossione, ma non in virtù di un contratto liberamente sottoscritto o di una concessione di riscossione finalizzata anche ad un vantaggio di carattere economico – patrimoniale per colui che la esercita, bensì, in virtù di un obbligo ex legge sul medesimo gravante. L'obbligazione in capo al Comune assume pertanto natura di "obbligazione pubblicistica".

ANALISI DEL TRIBUTO

Il presupposto del credito tributario metropolitano TEFA nasce al momento dell'effettivo incasso comunale TARI (registrazione del provvisorio di entrata in tesoreria comunale da parte del singolo comune territorialmente competente), incasso comprendente il 5% TEFA; solo in quel momento il credito TEFA diventa esigibile verso il comune o suo soggetto incaricato. Sempre nello stesso momento si perfeziona l'obbligazione giuridica passiva TEFA del singolo comune nei confronti della Città Metropolitana (principio contabile 5.1, Allegato 4/2 del D.lgs. n. 118/2011 e s.m.i.).

Il punto 3.7.2 dell'Allegato 4/2 del D.lgs. n. 118/2011 e s.m.i, in relazione alle modalità di contabilizzazione delle entrate stabilisce che *"Le entrate tributarie riscosse attraverso il bilancio dello Stato o di altra amministrazione pubblica sono accertate nell'esercizio in cui è adottato l'atto amministrativo di impegno della corrispondente spesa nel bilancio dello Stato e dell'amministrazione pubblica che ha incassato direttamente il tributo"*.

Il presupposto 3.2 dell'allegato 4/2 del D.Lgs. n. 118/2011 indica: *"L'iscrizione della posta contabile nel bilancio avviene in relazione al criterio della scadenza del credito rispetto a ciascun esercizio finanziario. L'accertamento delle entrate è effettuato nell'esercizio in cui sorge l'obbligazione attiva con imputazione contabile all'esercizio in cui scade il credito. I comuni contabilizzano la spesa per la liquidazione del tributo TEFA in partite di giro (Codice piano dei conti 7.02.02.02.002 Trasferimenti per conto terzi a Provincie)"*.

Anno 2020. Riversamento del tributo per l'esercizio delle funzioni ambientali direttamente da parte dell'Agenzia delle Entrate dal 01 giugno 2020.

L'art. 38 bis della legge 19 dicembre 2019, n. 157 di conversione in legge, con modificazioni del decreto-legge 26 ottobre 2019, n. 124, ha previsto che, nel caso di pagamenti effettuati attraverso il versamento unitario di cui all'articolo 17 del decreto legislativo 9 luglio 1997, n. 241, a decorrere dal 1° giugno 2020 la struttura di gestione di cui all'articolo 22, comma 3, del medesimo decreto, provvede al riversamento del tributo

spettante alla Provincia o Città Metropolitana competente per territorio, al netto della commissione di cui al comma 5 del presente articolo.

La modifica normativa dovrebbe consentire, una volta a regime, un vantaggio su più fronti. Per le Province e le Città Metropolitane si da certezza ai flussi di cassa con evidenti vantaggi in termini di mancati anticipi.

Per l'erario si ha una visione esatta della consistenza del gettito tributario complessivo. Per i comuni si libera personale che deve provvedere alla contabilizzazione, alla rendicontazione e alla liquidazione del tributo TEFA.

Si precisa che sfuggono a questo controllo i versamenti dei contribuenti effettuati non con F24, ma con bollettino postale (vale soprattutto per i piccoli comuni) e quelli del TEFA scuole (versato, in uno con la TARI comunale, direttamente dal MIUR ai singoli comuni dove hanno sede le scuole pubbliche).

Inoltre con decreto del 1/7/2020 il Ministero ha fissato le regole, sia per i versamenti effettuati con F24 (art.2), sia per quelli riscossi con bollettini postali o PagoPA (art. 3). Dal 2021 il TEFA è versato dai contribuenti con appositi codici tributo. Il pagamento dovrà transitare per PagoPA, ma alla data attuale il sistema non è pronto.

TARIFFE

L'aliquota per l'anno 2022 del TEFA è pari al 5% del gettito tributario comunale TARI (Decreto del Sindaco Metropolitano n. 114 del 27/05/2022: "Determinazione delle misure e delle aliquote dei tributi IPT, imposta RC Auto e TEFA dal 2022").

Risorse provenienti dalla Regione siciliana

Per quanto riguarda le assegnazioni di risorse a favore degli Enti di Area vasta da parte della Regione siciliana, si prende atto che con la Legge di stabilità regionale 2021/2023 era stato previsto all'art. 23 della L.R. 15 aprile 2021, n. 9 (*Assegnazioni finanziarie ai comuni ai liberi Consorzi e alle Città metropolitane*) che per le finalità **di cui al comma 1 dell'art. 2 della legge regionale 9 maggio 2017, n. 8 e successive modificazioni è rideterminata, per ciascuno per gli esercizi finanziari 2021 - 2022 – 2023, la spesa di euro 101.000.000,00 per ciascun anno.**

* * *

Piano straordinario a favore della Viabilità provinciale.

Restando nell'ambito delle risorse specifiche si menziona, per ciò che concerne il **Piano straordinario a favore della Viabilità provinciale**, il Decreto M.I.T. n. 49 del 16-02-2018 (GURI n. 100 del 02-05-18), in attuazione dell'art. 1 c. 1076 della Legge di Bilancio n. 205 del 27-11-2017, programma incrementato con i fondi di cui all'art.1, comma 62 Legge 160/19 (legge di Bilancio 2020), previsti ad integrazione del suddetto Piano Viabilità (D.M. n. 123/2020 e D.M. 224/2020). **Per tale specifica fonte di finanziamento si rimanda al Cap. 3.2. Opere pubbliche.**

Il Piano Integrato Urbano (PIU) "METROPOLI APERTA, CITTÀ PER TUTTI".

La Città Metropolitana di Palermo ha presentato al Ministero dell'Interno, entro il termine stabilito del 22/03/2022 - ed in attesa di esame - il Piano Integrato Urbano (PIU) "METROPOLI APERTA, CITTÀ PER TUTTI"²⁵. La misura PNRR riguardante il "PIU" è la seguente: M5C2 – Investimento 2.2.

Il PIU contiene progetti per 198 milioni di euro circa che coinvolgono, nella prima fase, 23 Comuni e 57 progetti complessivi, 49 dei quali attuati dai Comuni della Provincia e 9 dall'Ente Città Metropolitana di Palermo.

Nella seconda fase ci saranno ulteriori 35 interventi con 28 Comuni coinvolti e si raggiungerà il numero complessivo di 50 Comuni.

I progetti che sono accompagnati da tutta la documentazione necessaria dovrebbero essere finanziati già dai primi giorni di aprile. Da quel momento si darà avvio al cronoprogramma che scadrà il 31 marzo 2026, termine ultimo per completare tutte le opere.

Si tratta di interventi di grande importanza che servono a riqualificare il territorio e costruire il futuro.

Il PIU "Palermo: Metropoli aperta, città per tutti" rimette al centro il tema del «diritto alla città» inteso come rapporto centro-periferia, gentrificazione dei quartieri storici, disuguaglianze spaziali e sociali, conflitti, mobilità difficile, aumento del controllo sociale, consumo di suolo, squilibri ambientali. L'obiettivo generale del PIU è promuovere una configurazione urbana aperta, a rete, partecipata, coerente ed efficace che individui, nell'inclusione, nella libertà di movimento, nel superamento dei confini culturali, sociali, materiali, anche interni, i tratti del nuovo «diritto alla città». Il Piano intende proporre inoltre, una visione multidisciplinare sulle culture della metropoli, sui nuovi territori urbanizzati, sul rapporto tra spazio, società e progetto, che individua nell'inclusione, nella libertà di movimento, nel superamento dei confini anche interni, i tratti di una configurazione urbana aperta, un'idea di città che sia il più possibile inclusiva.

Il PIU individua tre obiettivi principali:

- 1. Favorire una migliore inclusione sociale mediante lo Sport e il Tempo Libero riducendo l'emarginazione e le situazioni di degrado e disagio sociale;***
- 2. Promuovere la rigenerazione urbana attraverso il recupero, la ristrutturazione e la rifunzionalizzazione eco-sostenibile delle strutture edilizie e delle aree pubbliche, con funzioni legate alla cultura, all'istruzione, alla formazione, all'assistenza sociale;***
- 3. Promuovere il diritto alla cittadinanza metropolitana in tema di sociale e di trasporti.***

Nello specifico:

Obiettivo 1:

1.1 - Manutenzione, adeguamento e rifunzionalizzazione di n. 12 impianti sportivi;

1.2 - Riqualificazione di 300.000 mq di spazi dedicati allo sport e al tempo libero;

1.3 - Aumento degli utenti coinvolti in attività sportive e ricreative: 1000 bambini, 2000 adolescenti, 4000 giovani;

²⁵ Si veda: Decreto del sindaco metropolitano n. 66 del 22/03/2022 – Approvazione del Piano urbano Integrato della Città metropolitana di Palermo denominato "Palermo+: Metropoli aperta, Città per tutti."

1.4 - Realizzazione / Riqualificazione n. 9 parchi urbani e suburbani.

Obiettivo 2:

2.1 - Rigenerazione urbana di 400.000 mq di tessuto urbano degradato;

2.2 - Riqualificazione / realizzazione 300.000 mq di spazi verdi;

2.3 - Piantumazione di n. 10.000 alberi;

2.4 - Manutenzione, adeguamento e rifunzionalizzazione di n. 11 edifici con funzioni legate alla cultura, all'istruzione, alla formazione, all'assistenza sociale (attivazione di n.11 Poli di coesione sociale);

2.5 - Riduzione del 50% del consumo energetico delle aree ed edifici pubblici coinvolti.

Obiettivo 3:

3.1 - Patti di collaborazione attivati n.20;

3.2 - Microrigenerazione di n. 30 spazi comuni;

3.3 - N. 15 Start-up di cooperative di comunità costituite;

3.4 - Realizzazione di un'unica piattaforma informatica per la gestione della mobilità sostenibile nella città metropolitana.

Obiettivo trasversale:

- Riduzione del consumo del suolo nelle aree soggette di intervento.
- Aumento demolizioni immobili abusivi e sgomberi di spazi pubblici occupati abusivamente.

Inoltre, su Palermo due progetti di alto valore simbolico per la città:

- la riqualificazione della Costa Sud nel quartiere settecannoli;
- la rifunzionalizzazione di alcuni immobili confiscati alla mafia in via Ugo La Malfa.

I progetti, come da allegato al D.S. n. 66 del 22/03/2022 – Approvazione del Piano urbano Integrato della Città metropolitana di Palermo denominato “Palermo+: Metropoli aperta, Città per tutti”, ritenuti ammissibili dall'apposita Commissione nominata dall'Ente, sono i seguenti:

N°	N° SCHEDA PROGETTO	COMUNE	PROGETTO	CUP	IMPORTO
1	151	Villabate	Riqualificazione urbanistica ed edilizia della scuola materna e del centro polifunzionale del quartiere “Scuola Materna Falcone e Borsellino”	I61E17000590006	€ 4.999.970,26
2	103	Palermo	Progetto di completamento del prolungamento della via di penetrazione della zona industriale Brancaccio e raccordo per la	D79J21017590006	€ 4.999.827,00

			circonvallazione esterna - stralcio SUD		
3	104	Palermo	Riqualificazione ecosostenibile del Lungomare della Bandita	D79J22000630006	€ 12.015.209,17
4	105	Palermo	Parco a mare allo Sperone	D79J22000640006	€ 16.129.859,83
5	107	Palermo	Verde Urbano nella zona Oreto – Laudicina	D79J22000660007	€ 894.487,35
6	159	Palermo	Riqualificazione del porto della Bandita ed aree portuali	D79J22000650006	€ 13.730.531,00
7	11	Bagheria	Realizzazione di un Polo culturale e didattico attraverso il recupero e la rigenerazione urbana dell'area Villa Cattolica, ex mulino Cuffaro e Sicilcalce	B59J22000520006	€ 12.000.000,00
8	12	Bagheria	Progetto per la realizzazione dei lavori di completamento dello stadio di Aspra con la realizzazione di una pista per atletica	B57H22000190006	€ 8.000.000,00
9	158	Trabia	Messa a norma e rifacimento del manto in erba sintetica del Campo di Calcio "EnzoCurrei" – Programma FSC 2014-2020	C96D11000160006	€ 1.610.000,00
10	110	Partinico	Ristrutturazione ed efficientamento energetico del centro sportivo Via Dalla Chiesa	D88I22000030001	€ 1.700.000,00
11	111	Partinico	Realizzazione di un'area per mercatino e verde attrezzato in via Petrocelli	D89J22000540001	€ 1.500.000,00
12	112	Partinico	Riqualificazione area verde attrezzato tra via Donizetti e via Ungaretti	D89J22000550001	€ 1.100.000,00
13	113	Partinico	Completamento e riqualificazione del centro socio - culturale di Palazzo Ram	D83D22000190001	€ 2.700.000,00
14	53	Ficarazzi	Ristrutturazione e Restauro di Villa Merlo	H74E22000190006	€ 4.900.000,00
15	41	Carini	Lavori per la realizzazione di un parcheggio a servizio del Centro Storico e della zona Piano Agliastrelli da ubicare nell'area di proprietà Comunale Compresa tra la Via Palermo e la Via L. Pirandello	D21B22000120006	€ 9.402.000,00
16	42	Carini	Demolizione di n. 10 immobili nella sfascia costiera, già acquisiti al patrimonio Comunale per abusivismo edilizio, al fine del riuso delle aree per la fruizione diretta del mare. Ubicazione: Via Costa Verde	D22C22000330004	€ 277.400,00

			(Fig. 2 P.Ile 263, 276-1231, 1703, 1704 e 1705) e Via A Vespucci e Lungomare C. Colombo (Fig. 7 P.Ile 1071, 1822, 2133, 2134 e 2926).		
17	43	Carini	Creazione di un'area a verde, munita di colonnine di ricarica e stalli per veicoli elettrici a due ruote, sita in via Palermo (Fig. 25 P.Ila 769) attraverso la rifunzionalizzazione dell'attuale distributore di benzina, adiacente al parcheggio da realizzare tra la via Palermo e la via Pirandello, ai fini della modalità sostenibile con il centro storico	D21B22000120006	€ 320.600,00
18	84	Misilmeri	Riqualificazione Piazza Cosmo Guastella e connessione con Piazza Comitato 1860	J27H22000380006	€ 3.600.000,00
19	85	Misilmeri	Riqualificazione di un tratto dell'asse storico connesso alla Piazza Comitato 1860	J27H22000390006	€ 1.700.000,00
20	86	Misilmeri	Riqualificazione dell'intersezione viaria di accesso all'asse storico	J27H22000400006	€ 700.000,00
21	87	Misilmeri	Riqualificazione del palazzo Bonanno e delle aree annesse	J23D21000700001	€ 2.500.000,00
22	88	Misilmeri	Parco urbano del castello e riqualificazione dei margini urbani	J23D21000720001	€ 700.000,00
23	91	Monreale	Riuso e rifunzionalizzazione ecosostenibile del Palazzetto di Città	I39J22000370006	€ 4.641.571,00
24	92	Monreale	Rifacimento pavimentazione stradale e miglioramento del decoro urbano di via Roma, Piazzetta Vaglica Via S.Maria La Nuova e via Agonizzanti	I37H22000100006	€ 1.096.048,00
25	93	Monreale	Riqualificazione e sistemazione con miglioramento della qualità del decoro urbano dell'Antivilla Comunale	I33D22000000006	€ 624.406,00
26	94	Monreale	Rifunzionalizzazione impianto polivalente per la promozione delle attività sportive	I39J22000380006	€ 1.151.284,00
27	95	Monreale	Sistema integrato delle aree di sosta a valle del Centro Storico – Realizzazione impianto di risalita	I31B22000050006	€ 2.486.691,00
28	122	San Giuseppe Jato	Progetto di adeguamento alla normativa e realizzazione del manto in erba sintetica dello stadio comunale di San	D99J22000380001	€ 1.241.044,80

			Giuseppe Jato		
29	123	San Cipirrello	Progetto di manutenzione e rifunionalizzazione ecosostenibile del polo sportivo comunale di contrada Bassetto	C87H22000050006	€ 2.250.000,00
30	36	Capaci	Lavori di ripristino di antichi tracciati nel centro storico: via Trinità, Cascino, Verdi, Cadorna, Madonna delle Grazie, Pio IX, Quattro Aprile e Mameli	C13D22000020006	€ 1.062.813,80
31	37	Capaci	Interventi di Riqualificazione Urbana, pedonalizzazione, abbattimento barriere architettoniche ed inserimento verde pubblico e arredi della via O. Graziano e del tratto stradale antistante la piazza C. Troia, nel centro storico del Comune di Capaci	C13D22000000006	€ 980.184,92
32	38	Capaci	Rigenerazione urbana aree a parcheggio attraverso interventi a basso consumo di suolo con abbattimento barriere architettoniche, inserimento elementi smart city, aree con accesso viale Mediterraneo denominata "copacabana" e area prospiciente il tratto finale di Via Kennedy	C11B22000390006	€ 1.159.524,16
33	39	Capaci	Rigenerazione urbana aree a parcheggio attraverso interventi a basso consumo di suolo con abbattimento barriere architettoniche, inserimento elementi smart city, aree denominata "Rizzuti" adiacente Centro Storico	C11B22000400006	€ 432.633,27
34	40	Capaci	Interventi di Riqualificazione Urbana, pedonalizzazione, abbattimento barriere architettoniche, demolizione edificio fatiscente ed inserimento verde pubblico e arredi nel tratto di collegamento tra le vie F.sco Crispi e A. Meli e della via delle vasche e via Del Fante, nel centro storico del comune di Capaci	C11B22000420006	€ 339.316,12
35	125	Santa Flavia	Lavori di rifunionalizzazione e manutenzione straordinaria del campo di calcio comunale sito in C.da Torremuzza	G37H22000070006	€ 812.236,16
N°	N° SCHEDA PROGETTO	COMUNE	PROGETTO	CUP	IMPORTO

36	96	Montelepre	Interventi di riqualificazione del parco urbano di Montelepre	J43D22000040006	€ 250.000,00
37	97	Montelepre	Intervento di riqualificazione ambientale del tessuto urbano a valle della torre Ventimiglia	J43D22000020006	€ 1.554.000,00
38	98	Montelepre	Lavori di sistemazione delle piazze Ventimiglia, Regina Elena e via della Torre. Lotto piazza Regina Elena	J43D22000030006	€ 490.000,00
39	99	Balestrate	Lavori di riqualificazione urbana delle strade a valle della Piazza R. Evola	B67H22000090006	€ 1.300.000,00
40	100	Balestrate	Completamento e riqualificazione dell'edificio ex mattatoio e degli spazi urbani circostanti	B67H22000080006	€ 700.000,00
41	101	Borgetto	Progetto dei lavori di riqualificazione ed arredo urbano di Largo Migliore	G37H22000050006	€ 700.000,00
42	44	Casteldaccia	Parco pubblico attrezzato tra le vie Fiume, G. Verdi e U. La Malfa	E41B20001910006	€ 2.750.000,00
43	45	Casteldaccia	Completamento impianto sportivo comunale (stadio) – stralcio di completamento	E48I20000230006	€ 2.250.000,00
44	146	Termini Imerese	Riqualificazione complesso di Santa Chiara da destinare allo sviluppo e al potenziamento dei servizi culturali e sociali	E63D22000100006	€ 3.500.000,00
45	69	Isola delle Femmine	Progetto per i lavori di riqualificazione, messa in sicurezza, arredo urbano di Piazza Umberto primo, strade e piazze comunali	E69J22000480006	€ 3.500.000,00
46	70	Torretta	Progetto per i lavori di arredo urbano di Piazza Croci e strade adiacenti a servizio del cimitero monumentale del santuario Maria SS delle Grazie	B81B22000740001	€ 1.500.000,00
47	9	Altofonte	Restauro dell'ex "Collegio di Maria" da destinare a centro culturale	J44C15000000001	€ 3.400.000,00
48	13	Bolognetta	Recupero, manutenzione per il riuso, rifunzionalizzazione ecosostenibile, con messa in sicurezza della palestra comunale sita in via Pirainazzo	E13D22000060005	€ 990.000,00
49	160	Città Metropolitana	Riqualificazione ed efficientamento energetico struttura alberghiero centro tecnico canoe Piana degli Albanesi	D23I22000000006	€ 2.085.000,00

50	161	Città Metropolitana	Realizzazione di un parco con percorsi natura nelle aree di pertinenza del centro tecnico di canoa e canottaggio "Vito Ales" nel bacino artificiale di Piana degli Albanesi	D25B22000030006	€ 2.185.000,00
51	162	Città Metropolitana	Intervento di riqualificazione funzionale ed efficientamento energetico degli immobili esistenti nel comprensorio denominato FLORIOPOLI in territorio di Termini Imerese	D63G22000020006	€ 4.250.000,00
52	163	Città Metropolitana	Progetto di riqualificazione e riuso dell'immobile denominato "Palazzetto Orlando", sito in Palermo, Corso Calatafimi per l'utilizzo come Centro polifunzionale a servizio delle Istituzioni scolastiche e del territorio	D73C22000280006	€ 4.324.000,00
53	164	Città Metropolitana	Progetto per la riqualificazione e trasformazione in campus scolastico polivalente ad indirizzo turistico alberghiero del complesso immobiliare sito in Palermo in via Ugo La Malfa, bene confiscato alla criminalità organizzata	D78H22000180006	€ 25.676.000,00
54	165	Città Metropolitana	Riqualificazione del Giardino storico di Villa San Cataldo nel Comune di Bagheria	D59D22000030006	€ 5.000.000,00
55	166	Città Metropolitana	Interventi di infrastrutturazione delle stazioni ferroviarie per favorire la multinodalità ecosostenibile del trasporto urbano		€ 2.370.000,00
56	167	Città Metropolitana	FacciAmo Comunità, percorsi positivi di auto rigenerazione urbana e di start up di comunità		€ 1.800.654,16
57	168	Città Metropolitana	Mobility a Service per i comuni della Città Metropolitana escluso Palermo		€ 1.845.000,00

Aggiornamenti

Di seguito descrizione circa le fasi di sviluppo dei progetti previsti nel PUI nonché notizie in relazione alle altre misure del PNRR in raffronto alle quali la C.M. di Palermo è titolare di finanziamenti o ha presentato richieste di finanziamento; notizie fornite dallo Staff PNRR.²⁶

Quadro informativo circa lo stato di avanzamento dei progetti di cui questo Ente è titolare nell'ambito delle misure previste per i fondi PNRR.

Ad oggi, relativamente alle Misure PNRR, l'Ente è titolare di finanziamenti o ha presentato richieste di finanziamento per le seguenti misure:

- **Missione 5 – Componente 2 – Intervento 2.2 (M5C2I2.2) PIANO INTEGRATO URBANO;**
- **Missione 2 – Componente 4 – Intervento 3.1 (M2C4I3.1) TUTELA E VALORIZZAZIONE DEL VERDE URBANO ED EXTRAURBANO;**
- **Missione 1 – Componente 3 – Intervento 1.2 (M1C3I1.2) RIMOZIONE DELLE BARRIERE FISICHE E COGNITIVE NEI MUSEI E LUOGHI DELLA CULTURA;**
- **Missione 4 – Componente 1 – Intervento 3.3 (M4C1I3.3) SCHOOL BUILDING SECURITY AND STRUCTURAL REHABILITATION PLAN** (progetti di cui al DM 13 del 08.01.2021 e DM. 217 del 15.07.2021, confluiti nelle misure PNRR).

<<<<>>>>

M5C2I2.2 - PIANO INTEGRATO URBANO

Relativamente agli interventi inseriti nel **Piano Urbano Integrato (PUI)** della Città Metropolitana di Palermo si rimanda alla **Tabella PUI allegata** al fine di avere un quadro informativo puntuale sullo stato di sviluppo dei progetti.

PUI - Ruolo Cassa Depositi e Prestiti.

Per quanto riguarda i rapporti con Cassa Depositi e Prestiti si rappresenta che la stessa, su incarico del Ministero degli Interni, ha il compito di attuare un monitoraggio continuo ed un supporto strutturato su tutti i progetti ricadenti nell'ambito del Piano Integrato Urbano della Città Metropolitana di Palermo. Con la struttura di Cassa Depositi e Prestiti, a partire dal mese di Novembre 2022, sono stati avviati una serie di Tavoli Tecnici sia con questa Amministrazione che con i Comuni dell'area Metropolitana, in qualità di soggetti attuatori di interventi inseriti nel Piano Integrato Urbano, al fine di verificare lo stato di avanzamento dei progetti e supportare gli Enti sulle procedure da attuare.

PUI – Ruolo Invitalia.

Circa lo stato di attuazione dei servizi resi da Invitalia nell'ambito del Piano Integrato Urbano, si rappresenta che, in data 29 settembre 2022 sono state pubblicate le quattro procedure di Accordo Quadro con indicazione della scadenza dei termini per la presentazione delle offerte, da parte degli operatori economici, e successivo avvio della valutazione delle stesse al 03 novembre 2022. Il 14 novembre 2022 hanno preso avvio i lavori delle

²⁶ Nota n. prot. 83898 del 20/12/2022.

Commissioni aggiudicatrici, con previsione di aggiudicazione delle procedure di Accordo Quadro nella fascia temporale dal mese di dicembre 2022 al 31 gennaio 2023. Nella **Tabella PUI allegata** è possibile individuare per ogni singolo progetto i servizi richiesti ad Invitalia ed i servizi per i quali ogni Ente Attuatore dovrà procedere in autonomia, in quanto servizio non richiesto o non supportato da Invitalia. Sia che i servizi di affidamento di progettazioni e/o lavori siano resi da Invitalia ovvero espletati dai singoli soggetti attuatori, **resta ferma un'unica prossima scadenza del 30.07.2023 per l'aggiudicazione dei lavori**, come da Decreto di Assegnazione delle risorse (Decreto 22 aprile 2022).

PUI - Programma Complementare

Il nuovo Sindaco metropolitano On.le prof. Roberto Lagalla, con D. S. n. 207 del 17/10/22, ha stabilito di integrare il PUI:

- Integrazione PUI con “**Programma Complementare**” concernente progetti dei comuni del territorio metropolitano non ritenuti ammissibili o eccedenti rispetto alla somma destinata al PUI il cui totale ammonta ad **€ 196.177.292**.
- Tale quota eccedente di progetti viene ritenuta - nel citato D.S. n. 207 - da finanziare con risorse del:
 - ⇒ **PON – METRO PLUS 2021/2027**
 - ⇒ **AREA FUNZIONALE URBANA DI PALERMO (in sigla “FUA”)**²⁷
- I progetti selezionati per il “**Programma complementare – PUI**” sono risultati n. 52
- I progetti sono stati revisionati (anche quelli ritenuti in una prima fase “non ammissibili”) ed inclusi nel Programma complementare;
- Si tenga conto, inoltre, del fatto che i seguenti nr. 10 comuni (facenti parte dei n. 31 comuni appartenenti alla Coalizione FUA):
Giardinello, Mezzojuso, Altavilla Milicia, Baucina, Cinisi, Marineo, Villafrati, Ventimiglia di Sicilia, Piana degli Albanesi, Terrasini,

i cui progetti erano stati esclusi o messi in coda nella fase di selezione del PUI, sono stati recuperati nel “Programma complementare”.

In definitiva, considerato l'ampliamento del parco progettuale del PUI, così come sopra accennato, gli interventi del “**Programma complementare**” saranno candidati a valere sui sopra citati Programmi secondo la seguente ripartizione rettificata con successivo D.S. n. 231 del 16/11/22:

- **n. 11 interventi, per un ammontare complessivo pari a:**
€ 16.624.753,07 - Area Funzionale Urbana di Palermo²⁸ -
- **n. 41 interventi, per un ammontare complessivo pari a**
€ 39.148.181,26 PON METRO PLUS 2021-2027.

²⁷ Si rammenta che i comuni facenti parte dell'Area funzionale Urbana di Palermo sono n. 31 e sono i seguenti: **Altavilla Milicia, Altofonte, Bagheria, Baucina, Belmonte Mezzagno, Bolognetta, Capaci, Carini, Casteldaccia, Cefalà Diana, Cinisi, Ficcarazzi, Giardinello, Isola delle Femmine, Marineo, Mezzojuso, Misilmeri, Monreale, Montelepre, Palermo, Piana degli Albanesi, San Cipirello, San Giuseppe Jato, Santa Cristina Gela, Santa Flavia, Terrasini, Torretta, Trabia, Ventimiglia di Sicilia, Villabate, Villafrati.**

²⁸ Si veda, all'interno del Cap. paragrafo specificatamente dedicato alle Aree Urbane Funzionali e, nello specifico, all'Area Urbana di Palermo.

Totale “Programma complementare”: € 55.772.934,33

M2C4I3.1 - TUTELA E VALORIZZAZIONE DEL VERDE URBANO ED EXTRAURBANO;

Per quanto riguarda i progetti inseriti nell'avviso del MiTE dedicato alla “*Tutela e Valorizzazione del Verde Urbano ed Extraurbano*”, per il quale si rimanda alla **Tabella TutValVerde allegata** al fine di avere un quadro informativo del progetto, ad oggi sono in corso gli affidamenti degli incarichi per le progettazioni e per l'esecuzione dei lavori. Al 10.12.2022 è stato raggiunto il target di disponibilità/acquisizione delle postime forestali previsto nell'avviso del MiTE e, come da cronoprogramma inserito nell'accordo di finanziamento, nella prossima primavera dovranno iniziare i lavori di piantumazione in campo.

M1C3I1.2 - RIMOZIONE DELLE BARRIERE FISICHE E COGNITIVE NEI MUSEI E LUOGHI DELLA CULTURA.

Relativamente all'Avviso del Ministero della Cultura dedicato alla “Rimozione delle Barriere fisiche e cognitive nei musei e nei luoghi della cultura” (M1C3I1.2), per l'unico progetto presentato, di cui si **allega Tabella RimBarrMusei** recante un quadro informativo di dettaglio dell'intervento, ad oggi si è in attesa dell'esito della candidatura presentata in data 12.09.2022.

- **M4C1I3.3 - SCHOOL BUILDING SECURITY AND STRUCTURAL REHABILITATION PLAN** (progetti di cui al DM 13 del 08.01.2021 e DM. 217 del 15.07.2021, confluiti nelle misure PNRR).

Si veda **Tabella EdScolPNRRDm13/Dm217**

Tabella PUI

C.C.	CUBOLO	INTERVENTO	I dati di progettazione preludio di attuazione			GARE/INCARICHI Affidati/Affidare AMMINISTRAZIONE COMUNALE							GARE/Espressioni di INTERESSE								Tipologia Assoluta	
			TITOLO PROGETTO	330P	00190012	RUB	PTK	PI	PE	PM	PE	PL - ML	LAVORI	Progr	COMOB	PL	PI	PL - ML	Integr	LAVORI		Progr
1	Comune di Ugento	Realizzazione urbanistica ed edilizia della locale marina e del centro turistico nel quartiere "Zona nuova a mare e dune"	001700000000	€ 2.000.000,00	Arch. Francesco Giordano																	A01
2	Comune di Bagnoli	Realizzazione della "Sede Comunale" e "Parcheggi" nel centro urbano di Bagnoli	001800000000	€ 11.000.000,00	Arch. Francesco Giordano																	A01
3	Comune di Bagnoli	Progetto per la realizzazione dei lavori di completamento della strada di collegamento tra la frazione di Bagnoli e la frazione di Bagnoli	001800000000	€ 4.000.000,00	Arch. Francesco Giordano																	A01
4	Comune di Trani	Progetto per la realizzazione del nuovo centro urbano del Campo di Marte "Zona nuova"	001800000000	€ 1.510.000,00	Arch. Francesco Giordano																	A01
5	Comune di Trani	Realizzazione ed efficientamento energetico del centro storico di Trani	001800000000	€ 1.700.000,00	Arch. Francesco Giordano																	A01
6	Comune di Portici	Realizzazione di un centro urbano e sede di uffici di via Portici	001800000000	€ 1.500.000,00	Arch. Francesco Giordano																	A02
7	Comune di Portici	Realizzazione di un centro urbano e sede di uffici di via Portici	001800000000	€ 1.100.000,00	Arch. Francesco Giordano																	A02
8	Comune di Portici	Realizzazione di un centro urbano e sede di uffici di via Portici	001800000000	€ 1.700.000,00	Arch. Francesco Giordano																	A02
9	Comune di Portici	Realizzazione di un centro urbano e sede di uffici di via Portici	001800000000	€ 1.700.000,00	Arch. Francesco Giordano																	A02
10	Comune di Portici	Realizzazione di un centro urbano e sede di uffici di via Portici	001800000000	€ 1.700.000,00	Arch. Francesco Giordano																	A02
11	Comune di Cani	Realizzazione di un centro urbano e sede di uffici di via Cani	001800000000	€ 277.400,00	Arch. Francesco Giordano																	A02
12	Comune di Cani	Realizzazione di un centro urbano e sede di uffici di via Cani	001800000000	€ 170.800,00	Arch. Francesco Giordano																	A02
13	Comune di Portici	Realizzazione di un centro urbano e sede di uffici di via Portici	001800000000	€ 1.099.827,00	Arch. Francesco Giordano																	A04
14	Comune di Portici	Realizzazione di un centro urbano e sede di uffici di via Portici	001800000000	€ 12.013.000,00	Arch. Francesco Giordano																	A04
15	Comune di Portici	Realizzazione di un centro urbano e sede di uffici di via Portici	001800000000	€ 14.179.800,00	Arch. Francesco Giordano																	A04
16	Comune di Portici	Realizzazione di un centro urbano e sede di uffici di via Portici	001800000000	€ 394.407,00	Arch. Francesco Giordano																	A04
17	Comune di Portici	Realizzazione di un centro urbano e sede di uffici di via Portici	001800000000	€ 11.753.531,00	Arch. Francesco Giordano																	A04
18	Comune di Portici	Realizzazione di un centro urbano e sede di uffici di via Portici	001800000000	€ 1.400.000,00	Arch. Francesco Giordano																	A04
19	Comune di Portici	Realizzazione di un centro urbano e sede di uffici di via Portici	001800000000	€ 1.700.000,00	Arch. Francesco Giordano																	A04

Tabella TutValVerde

n°	INTERVENTO				Livello di Progettazione predisposto da Amministrazione			GARE/INCARICHI Affidati/da Affidare						NOTE
	TITOLO PROGETTO	CUP	IMPORTO	RUP	PFTE	PD	PE	PD	PE	DL - SIC	Lavori	Verifica Proget.	Collaudi	
1	Foresta Carleonesi	D:28E22000150006	€ 2.032.031,58	Ing. Giacomina Maria Fasulo										Redazione progetti ed autorizzazioni progetti Gennaio - Marzo 2023 Esecuzione Lavori Marzo - Novembre 2023
2	Forestazione Montaspro	D:99E22000270006	€ 4.217.110,56	Ing. Giacomina Maria Fasulo										Redazione progetti ed approvazioni Gennaio - Marzo 2023 Esecuzione Lavori Marzo - Novembre 2023

Tabella RimBarrMusei

n°	INTERVENTO				Livello di Progettazione predisposto da Amministrazione			GARE/INCARICHI Affidati/da Affidare						NOTE
	TITOLO PROGETTO	CUP	IMPORTO	RUP	PFTE	PD	PE	PD	PE	DL - SIC	Lavori	Verifica Proget.	Collaudi	
4	Disegno per la sistemazione della facciata storica, progettata e costruita presso il Loggiato San Bartolomeo		€ 499.894,20	Ing. Paolo Mantua										In attesa di approvazione finanziamento CUP da richiedere

Tabella EdScolPNRRDm13/Dm217

N	id	CUP	TITOLO PROGETTO	IMPORTO prog.le originario	IMPORTO (1)	RUP	Finanziamento	Cronoprogramma dichiarato	Stato del progetto a settembre 2022
			D.M. 217/2021 PNRR						
1	XL042	D71B21001380001	Istituto Magistrale "Regina Margherita" succursale di Via Casa Professa n. 3 Palermo (ex Scuola Cascino) – Progetto di ristrutturazione tramite demolizione e ricostruzione del plesso scolastico di Palermo – Lavori di adeguamento alle norme di sicurezza, igiene a abbattimento barriere architettoniche, recupero funzionale e restauro (II intervento funzionale).	€ 8.500.000,00	€ 9.350.000,00	Ing. Silvana La Gattuta	D.M. 217/2021 PNRR	Approvazione progetto 30 settembre	PTFE
2	XL045	D77H21001090001	Liceo Classico "Umberto I" di Via Filippo Parlatore n. 26 c a Palermo, Progetto di adeguamento sismico, manutenzione prospetti ed adeguamento degli impianti per l'ottenimento del CPI, rifacimento controsoffitti e sistemazione aree sportive esterne. Monreale (PA) – Lotto di completamento e consolidamenti.	€ 3.424.000,00	€ 3.766.400,00	Ing. Silvana La Gattuta	D.M. 217/2021 PNRR	Approvazione progetto 15 luglio	PFTE
3	XL043	D77H21001110001	Liceo Linguistico "Ninni Cassarà" Succursale di Via Fattori Palermo Corpo Principale – Lavori di adeguamento sismico, manutenzione prospetti, adeguamento impianti e sistemazione area esterna.	€ 2.329.000,00	€ 3.836.420,00	Ing. Daniele Niosi	D.M. 217/2021 PNRR	Approvazione progetto 31 marzo	Progetto esecutivo
4	XL041	D71B21001370001	Lavori di adeguamento sismico dell'edificio scolastico sede del Liceo Classico "G. Garibaldi" di Via Canonico Rotolo 2 Palermo.	€ 1.230.000,00	€ 1.353.000,00	Ing. Valerio Randazzo	D.M. 217/2021 PNRR	Approvazione progetto 15 luglio	studio di fattibilità

5	XL044	D71B21001360001	Realizzazione del nuovo corpo aule Liceo Scientifico Basile di Palermo, via San Ciro Tramite demolizione e ricostruzione edificio 2	€ 7.500.000,00	€ 8.250.000,00	<u>Nomina del Nuovo RUP: Ing. Valerio Randazzo con D.D. 4338 del 19.10.2022</u> (Revoca incarico Ing. Fabrizio Di Bella)	D.M. 217/2021 PNRR	Approvazione progetto 30 settembre	PFTE
(1) L'importo progettuale è stato aggiornato del 10% ai sensi del DPCM 28/07/22 (Fondo Op. Indiff. PNRR)				€ 22.983.000,00	€ 26.555.820,00				
N	id	CUP	TITOLO PROGETTO	IMPORTO prog.le originario	IMPORTO (1)	RUP	Finanziamento	Cronoprogramma dichiarato	Stato del progetto a settembre 2022
			D.M. N.13/2021 PNRR						
6	XF003	D55B18001510002	Liceo Classico "F. Scaduto" di Bagheria – Progetto di consolidamento ed adeguamento alle vigenti normative di igiene, abbattimento barriere architettoniche e sicurezza, miglioramento dell'efficienza energetica del complesso scolastico e sistemazione aree	€ 2.700.000,00	€ 2.970.000,00	Ing. Silvana La Gattuta	D.M. N.13/2021 PNRR		PFTE
7	ID391	D75B17002190002	Istituto Magistrale "Regina Margherita" di Palermo – Lavori di adeguamento alle norme di sicurezza, igiene a abbattimento barriere architettoniche, recupero funzionale e restauro (Il intervento funzionale)	€ 5.000.000,00	€ 5.500.000,00	Ing. Valerio Randazzo	D.M. N.13/2021 PNRR		Studio di fattibilità

8	XF016	D95B18000950001	Lavori di messa in sicurezza dei prospetti dell'istituto e della palestra ed opere accessorie dell'I.I.S. M. Picone" in Alia –	€ 2.233.045,19	€ 2.456.349,71	Ing. Giuseppe Giunchiglia	D.M. N.13/2021 PNRR		Progetto definitivo
9	XI003	D73F20000000001	I.T.I. "Vittorio Emanuele III" via Duca della Verdura – Palermo – Interventi di miglioramento sismico del corpo aule e manutenzione straordinaria per il ripristino dell'agibilità della palestra	€ 4.156.325,00	€ 4.571.957,50	Nomina del nuovo RUP: Arch. Giuseppina Puleo (Revoca incarico Ing. Fabrizio Di Bella)	D.M. N.13/2021 PNRR		Progetto definitivo
10	XG029	D55B18001540002	Progetto di riqualificazione ed efficientamento energetico, rifunzionalizzazione degli spazi esterni, ristrutturazione e consolidamento ed adeguamento dei locali adibiti a magazzino, sottostanti il marciapiede a livello di strada, rifacimento copertura corpo palestra del complesso scolastico I.T.C. "Luigi Sturzo" via Sant'Ignazio di Loyola n. 7 a Bagheria (PA)	€ 1.240.000,00	€ 1.364.000,00	Ing. Silvana La Gattuta	D.M. N.13/2021 PNRR		PFTE
11	ID367	D35B18000900002	Liceo Classico "E. Basile" di Monreale (PA) – Lotto di completamento e consolidamenti	€ 2.138.000,00	€ 2.351.800,00	Ing. Daniele Niosi	D.M. N.13/2021 PNRR		Progetto definitivo
				€ 17.467.370,19	€ 19.214.107,21				

Premessa

È opportuno, per inquadrare il tema, rispondere ad una domanda circa la “Area Urbana Funzionale” e che a tale domanda risponda la fonte di tale definizione, rispondente ad una specifica denominazione di ripartizione territoriale.

Cosa sono le *Functional Urban Areas* (FUA)?

La Commissione Europea, in sinergia con l’Ocse, ha elaborato una metodologia per identificare le città in base alle statistiche sulla popolazione per griglia regolare (impiegando la Geostat 2011 population grid 2011). Le *functional urban areas*, composte da una città e dalla propria area del pendolarismo, rappresentano invece contesti urbani integrati, in cui i territori sono interconnessi da un punto di vista economico. In sintesi, la metodologia identifica:

- **City:** unità amministrative locali dove la maggioranza della popolazione vive in un high density cluster (o centro urbano) con una popolazione di almeno 50.000 abitanti;
- **Functional Urban Area (FUA):** aggregato di comuni contigui, composti da una City e dalla sua commuting zone (area del pendolarismo). La commuting zone è definita dai flussi di pendolarismo per motivi di lavoro registrati al Censimento generale della popolazione 2011;
- **Greater city:** si definisce una Greater city nel caso in cui un high density cluster non è contenuto interamente all’interno del confine amministrativo di un singolo comune ma, al contrario, si estende su più comuni. La Greater city è quindi rappresentata dall’insieme di comuni su cui ricade il centro urbano.

City, FUA e Greater City rientrano fra le tipologie territoriali previste nel Regolamento del Parlamento Europeo e del Consiglio “Tercet”.

L’Istat, assieme ad Eurostat e ad altri Istituti Nazionali di Statistica, contribuisce a promuovere la diffusione di statistiche comparabili sulle città a livello internazionale. Nell’ambito del *Grant Agreement* dedicato “Sub-national statistics”, l’Istat partecipa allo sviluppo della metodologia e degli indicatori utili ad analizzare diversi aspetti della qualità della vita nelle città, tra cui demografia, salute, mercato del lavoro, educazione, ambiente, trasporti, turismo ecc. I dati sono raccolti e diffusi a livello di City, Greater City e FUA sul sito Eurostat nella sezione dedicata alla banca dati *Cities*.²⁹

* * *

La Strategia del Programma Regionale FESR 2021-2027, discendente dalle Delibere di Giunta n. 131 e 199 del 2022, è finalizzata a disegnare una programmazione quanto più efficace e rispondente ai molteplici fabbisogni e alle sfide espresse dall’intero territorio siciliano, il quale è stato ristrutturato al suo interno in aree geografiche omogenee.

Le aree geografiche individuate sono state aggregate sulla base delle indicazioni regolamentari e dell’Accordo di partenariato per l’Italia per il ciclo 2021-2027 (versione 17 gennaio 2022) ricorrendo ai dati della statistica ufficiale.

Si tratta di una nuova rappresentazione della Sicilia che ha preso forma a partire dalla suddivisione del territorio regionale in “aree urbane” e “aree non urbane”, da cui, per passi aggregativi successivi, si è giunti ad una ripartizione in successive aree omogenee.

Segue schematizzazione del ciclo di programmazione 2021-2027 del Programma Regionale FESR.

²⁹ Fonte: <https://www.istat.it/it/informazioni-territoriali-e-cartografiche/cities-and-functional-urban-areas> (pag. consultata il 25/01/23).

Schema territoriale 21-27 Sicilia

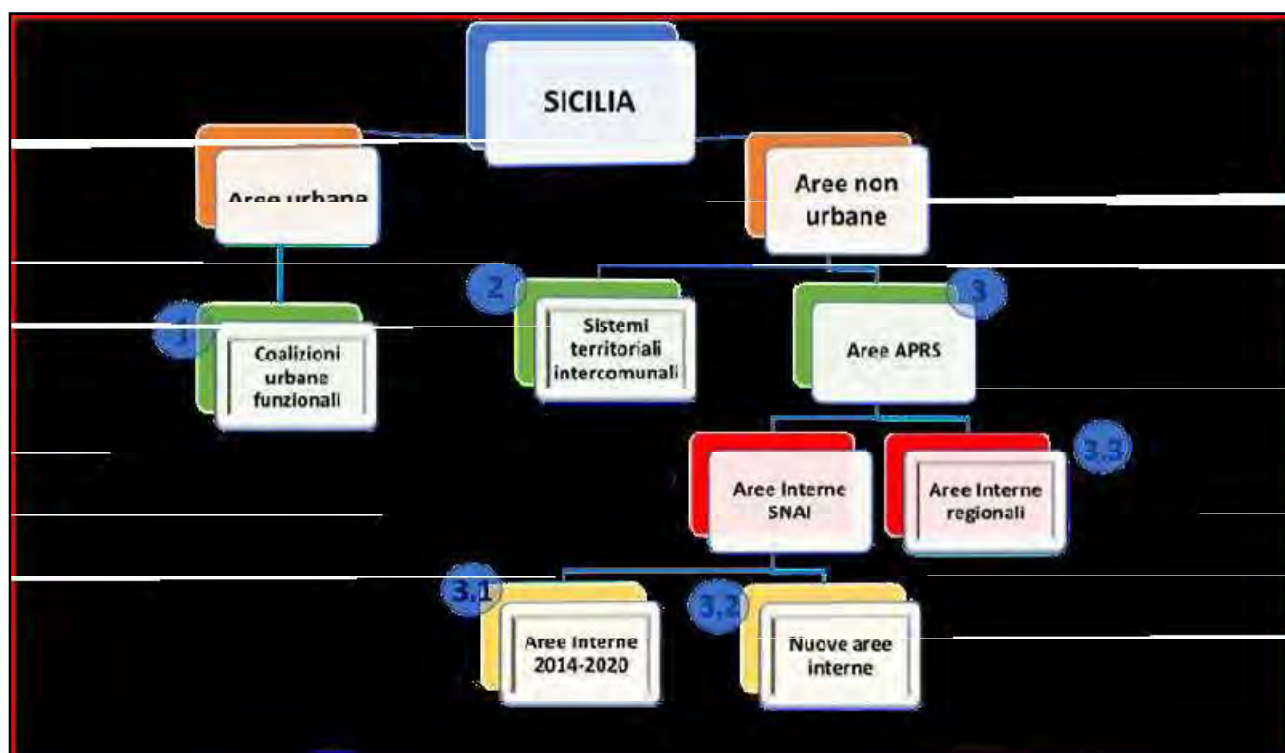

Quadro delle risorse per le per le Aree urbane funzionali

Tabella 5 - Principali Obiettivi Specifici, Tipologie di Azioni attivabili e Risorse allocate per le FUA

Obiettivo Specifico	Tipologia di Azione	Importo per OS (euro)
1.3 - Rafforzare la crescita sostenibile e la competitività delle PMI e la creazione di posti di lavoro nelle PMI, anche grazie agli investimenti produttivi	1.3.1 - Promozione dell'imprenditorialità, attraverso il sostegno alla nascita di nuove PMI 1.3.2 - Promozione di nuovi investimenti per la competitività	30.907.916
2.1 - Promuovere l'efficienza energetica e ridurre le emissioni di gas a effetto serra	2.1.1 - Interventi finalizzati all'eco-efficientamento e alla riduzione dei consumi di energia primaria negli edifici e nelle strutture pubbliche 2.1.3 - Adozione di soluzioni tecnologiche per la riduzione dei consumi energetici delle reti di illuminazione pubblica	14.285.714
2.4 - Promuovere l'adattamento ai cambiamenti climatici, la prevenzione dei rischi di catastrofe e la resilienza, prendendo in considerazione approcci ecosistemici	2.4.2 - Interventi per promuovere l'adattamento ai cambiamenti climatici in ambito urbano e periurbano 2.4.3 - Interventi per la mitigazione del rischio sismico 2.4.5 - Rinnovo e ammodernamento di infrastrutture, mezzi e attrezzature per la gestione delle emergenze	28.571.428
2.8 - Promuovere la mobilità urbana multimodale sostenibile quale parte della transizione verso un'economia a zero emissioni nette di carbonio	2.8.1 - Riqualificare e rafforzare i servizi di TPL rafforzando i trasporti urbani sostenibili 2.8.2 - Potenziare la logistica e l'intermodalità	380.000.000
5.1 - Promuovere lo sviluppo sociale, economico e ambientale integrato e inclusivo, la cultura, il patrimonio naturale, il turismo sostenibile e la sicurezza nelle aree urbane	5.1.1 Principali azioni per le FUA (Rigenerazione, promozione, sviluppo e protezione delle Aree Urbane funzionali sotto il profilo culturale, naturale e turistico sostenibile) 5.1.2. Azioni di rafforzamento della capacità amministrativa delle Autorità Urbane	452.310.963
Totale		906.076.021

Inquadramento

Una delle principali indicazioni della CE per il ciclo 2021-2027 è l'invito a concentrare gli interventi su "Aree Urbane Funzionali", in modo da sostenere, nell'ambito delle Strategie territoriali dedicate, interventi che migliorino le relazioni fra aree urbane e aree sub-urbane.

Introdurre il concetto di Aree Urbane Funzionali (FUA) implica andare oltre i confini amministrativi dei vari territori facendo risaltare i loro legami "funzionali", principalmente a livello socioeconomico e di flussi di mobilità. Secondo l'OCSE e l'Unione europea le Functional Urban Areas (FUA) sono insiemi di unità amministrative locali (Comuni) contigue composte da una "City" e dalle unità locali circostanti, meno densamente popolate, che fanno parte del mercato del lavoro della città (Zona di Pendolarismo).

Nello specifico, il territorio siciliano presenta una struttura economica e produttiva, incentrata sulla piccola e micro dimensione d'impresa e fortemente sbilanciata verso il settore dei servizi pubblici e privati, palesando partizioni territoriali molto chiuse rispetto alla mobilità esterna del fattore lavoro (questa è d'altronde una caratteristica costitutiva inerente la loro stessa definizione) e pochissimo aperte rispetto ai legami tra imprese e tra strutture produttive, rendendo la mobilità pendolare una valida e attendibile proxy dei legami funzionali esistenti tra aree territoriali contigue.³⁰

In Sicilia vengono individuate 9 FUA.

Le FUA rappresentano la Strategia del Programma volta a "contrastare le disuguaglianze economiche, sociali e territoriali e promuovere l'attrattività e la sostenibilità dei territori urbani". Le nove FUA sono connotate da rilevanti problemi causati dall'elevata popolazione (2.993.966 residenti) e densità demografica, dagli intensi flussi interni e dall'esterno di persone e mezzi che si spostano quotidianamente per motivi di lavoro e di studio, per ragioni turistiche (50% delle presenze turistiche regionali) e per l'attrattività derivante dalla concentrazione sia dei principali servizi di rango superiore tra cui quelli sanitari, dell'istruzione e della mobilità sia delle imprese della specializzazione intelligente che in Sicilia rappresentano il 33,5% del totale delle imprese regionali. Le nove FUA presentano, inoltre, valori critici in riferimento alla funzione ecologico – ambientale che svolgono a causa della carente disponibilità di verde urbano che risulta essere nettamente inferiore rispetto alla media nazionale (Sicilia: 5,3 mq; Italia 9 mq).

Gli interventi delle Strategie Territoriali delle FUA di Palermo, Catania e Messina saranno programmati in sinergia e complementarietà con il PN Metro Plus e città medie tenendo in considerazione la demarcazione territoriale e tematica tra i due Programmi.³¹

AREA URBANA DI PALERMO

Il Cap. 2 del documento citato in nota è dedicato all'Area territoriale di Palermo. Contiene un'analisi del contesto territoriale di estremo interesse per le strategie territoriali della Città metropolitana di Palermo. Anche perché tale analisi riguarda una parte preponderante del territorio della stessa Area vasta e, ancor di più, riguarda specifici fattori che determinano e caratterizzano le aree metropolitane.

³⁰ Cfr. ISTAT/REGIONE SICILIA – DIP. PROGRAMMAZIONE/ NUCLEO VALUT. E VERIFICA INVESTIMENTI PUBBLICI SICILIA, *Cit.* pgg. 9-10.

³¹ *Ivi* pg. 17.

Ciò a partire dall'analisi dei flussi del pendolarismo dell'Area (v. Cap. 2.1) alla dinamica demografica (Cap. 2.2) nonché alla Struttura della popolazione inclusa la popolazione straniera residente nell'area della Coalizione Urbana di Palermo. Analisi e dati che includono anche: Livello di istruzione, Condizione professionale, Vocazione produttiva, livelli dei servizi e fabbisogni dell'Area funzionale.

L'Area Urbana Funzionale di Palermo è composta dai seguenti 31 comuni contigui tra di loro, ed è stata individuata applicando la metodologia dell'OCSE e dell'Unione Europea:

Altavilla Milicia, Altofonte, Bagheria, Baucina, Belmonte Mezzagno, Bolognetta, Capaci, Carini, Casteldaccia, Cefalà Diana, Cinisi, Ficarazzi, Giardinello, Isola delle Femmine, Marineo, Mezzojuso, Misilmeri, Monreale, Montelepre, Palermo, Piana degli Albanesi, San Cipirello, San Giuseppe Jato, Santa Cristina Gela, Santa Flavia, Terrasini, Torretta, Trabia, Ventimiglia di Sicilia, Villabate, Villafrati.

Si rileva, inoltre, che

(...) la Regione Siciliana, con il contributo finanziario dello Stato e dell'Unione Europea, nel quadro di priorità e regole condivise, ha avviato il processo di fattiva collaborazione istituzionale con i Comuni che costituiranno le coalizioni denominate "Aree Urbane Funzionali", per il periodo di programmazione 2021-2027.

A tal proposito, lo scorso 7 luglio 2022, a seguito di convocazione dei Comuni Capofila da parte dell'Area 8 – Pianificazione e gestione delle politiche per lo sviluppo urbano e territoriale del Dipartimento Regionale della Programmazione, si è tenuto il primo tavolo tecnico sul tema, in cui sono state condivise le linee strategiche da adottare per il periodo di programmazione 2021-2027.

Il nuovo ciclo di programmazione, a differenza del precedente, riguardante le risorse territorializzate 2014-2020 (caratterizzato da un'unica aggregazione comunale costituita dai comuni di Palermo e Bagheria, denominata Investimento Territoriale Integrato— ITI), sarà attuato attraverso lo strumento aggregativo delle Aree Urbane Funzionali (FUA), nella fattispecie caratterizzate da fenomeni di pendolarismo da e verso il comune capoluogo.

La FUA di Palermo, definita a livello statistico dall'ISTAT e dal Nucleo di Valutazione, è costituita dai 31 Comuni (...), condizione quest'ultima che favorisce l'opportunità, per le Amministrazioni comunali coinvolte, di intercettare le risorse territorializzate del PO-FESR Sicilia 2021-2027 destinate alle Aree Urbane Funzionali.³²

³² Il testo in corsivo è estratto dalla nota (prot. n. 0062996 del 05/10/2022) del Sindaco metropolitano On.le prof. R. Lagalla indirizzata ai sindaci dei comuni del FUA di Palermo.

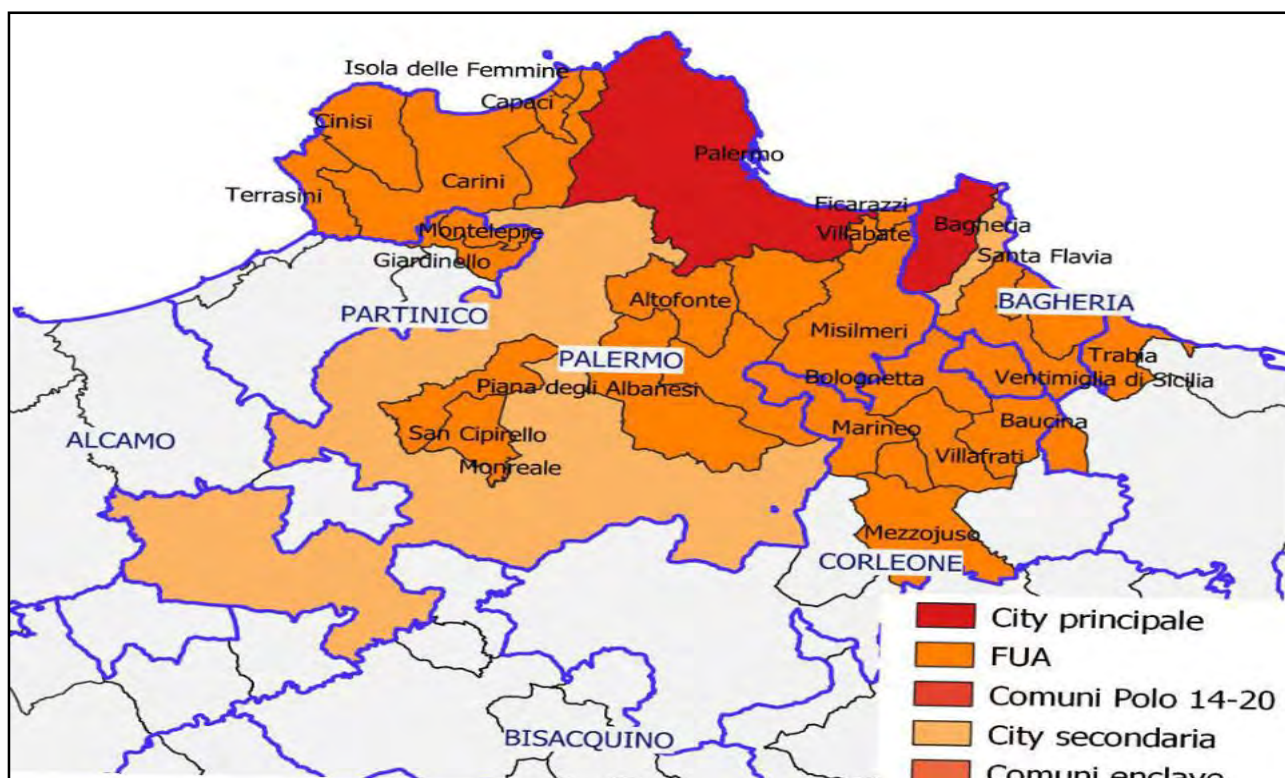

In conclusione (provvisoria) si vedano gli sviluppi connessi con quanto riferito a proposito dell'utilizzo delle risorse per il **PUI - Programma Complementare**.

In particolare ci si riferisce a quanto stabilito con il D. S. n. 207 del 17/10/22 con cui è stato indicato di utilizzare, per tale fine, sia le risorse destinate all'Area Funzionale di Palermo che quelle del Pon Metro Plus, così come già indicato:

- n. 11 interventi, per un ammontare complessivo pari a:
€ 16.624.753,07 - Area Funzionale Urbana di Palermo³³ -
- n. 41 interventi, per un ammontare complessivo pari a
€ 39.148.181,26 PON METRO PLUS 2021-2027.

Totale "Programma complementare": € 55.772.934,33

³³ Si veda, all'interno del Cap., paragrafo specificatamente dedicato alle Aree Urbane Funzionali e, nello specifico, all'Area Urbana di Palermo.

1.3.2 - Impatto della legge di bilancio 2023 sugli EE.LL.. Norme di interesse per la Città Metropolitana

E' stata pubblicata sulla G.U. n. 303 del 29 Dicembre 2022 – Suppl. Ordinario n. 43, ed è in vigore dal 1° Gennaio 2023, la Legge 29 dicembre 2022, n. 197, recante “ Bilancio di previsione dello Stato per l'anno finanziario 2023 e bilancio pluriennale per il triennio 2023-2025” (c.d. “legge di bilancio per 2023”).

Al fine di comprendere il quadro degli elementi che riguardano l'impatto della legge di bilancio per l'anno 2023 sulla Città metropolitana di Palermo, e in generale sugli enti di area vasta, sono stati selezionati alcuni punti di rilievo³⁴ in riferimento all'art.1 della Legge di bilancio di che trattasi.

Comma 29 – CONTRIBUTO STRAORDINARIO EE.LL.

Per garantire la continuità dei servizi erogati è riconosciuto agli enti locali un contributo straordinario. A tal fine, è istituito nello stato di previsione del Ministero dell'interno un fondo con una dotazione di 400 milioni di euro per l'anno 2023, da destinare per 350 milioni di euro in favore dei comuni e per 50 milioni di euro in favore delle città metropolitane e delle province.

Comma 205 - CONTROVERSIE GIURISDIZIONE TRIBUTARIA

Ciascun ente territoriale può stabilire, entro il 31 marzo 2023, con le forme previste dalla legislazione vigente per l'adozione dei propri atti, l'applicazione delle disposizioni dei commi da 186 a 204* alle controversie attribuite alla giurisdizione tributaria in cui è parte il medesimo ente o un suo ente strumentale.

** Si ricorda che i commi 186-205, consentono di definire con modalità agevolate le controversie tributarie pendenti alla data di entrata in vigore della norma medesima, anche in Cassazione e a seguito di rinvio, in cui sono parte l'Agenzia delle entrate e l'Agenzia delle dogane (tale estensione è stata operata durante l' esame parlamentare), aventi ad oggetto atti impositivi (avvisi di accertamento, provvedimenti di irrogazione delle sanzioni e ogni altro atto di imposizione), mediante il pagamento di un importo pari al valore della controversia.*

Comma 332 – EMOLUMENTO ACCESSORIO UNA TANTUM DIPENDENTI PUBBLICI

Per il personale dipendente da amministrazioni, istituzioni ed enti pubblici diversi dall'amministrazione statale, gli oneri di cui al comma 330*, da destinare alla medesima finalità e da determinare sulla base di quanto previsto al medesimo comma, sono posti a carico dei rispettivi bilanci ai sensi dell'articolo 48, comma 2, del decreto legislativo 30 marzo 2001, n. 165.

³⁴ La selezione dei commi che rilevano per le finalità del presente capitolo è stata mutuata da: Upi - Sintesi legge di bilancio 2023 per gli enti locali. Fonte: <https://www.provinceditalia.it/wp-content/uploads/2023/01/principali-contenuti-legge-bilancio-2023-n197.pdf>

**Premesso che i commi 330 e 331, incrementano di 1 miliardo di euro, per il solo 2023, gli oneri posti dalla normativa vigente a carico del bilancio dello Stato per la contrattazione collettiva nazionale per il triennio 2022-2024 e per i miglioramenti economici del personale statale in regime di diritto pubblico (incremento è volto all'erogazione, esclusivamente nel medesimo 2023, di un emolumento accessorio una tantum, da corrispondersi per tredici mensilità, con effetti ai soli fini del trattamento di quiescenza), il comma 332 specifica che per il personale dipendente da amministrazioni, istituzioni ed enti pubblici diversi dall'amministrazione statale i predetti oneri, da destinare alla medesima finalità, sono posti a carico dei bilanci delle amministrazioni stesse*

Comma 369 – INCREMENTO FONDO PER L'AVVIO DI OPERE INDIFFERIBILI [MISURE PER CONTRASTARE AUMENTO PREZZI MATERIALI DA COSTRUZIONE /AGGIORNAMENTO PREZZARI REGIONALI].

Per fronteggiare gli aumenti eccezionali dei prezzi dei materiali da costruzione, nonché dei carburanti e dei prodotti energetici, registrati a seguito dell'aggiornamento, per l'anno 2023, dei prezzari regionali di cui all'articolo 23, comma 16, terzo periodo, del codice dei contratti pubblici, di cui al decreto legislativo 18 aprile 2016, n. 50, e in relazione alle procedure di affidamento delle opere pubbliche avviate dal 1° gennaio 2023 al 31 dicembre 2023, anche tramite accordi quadro ovvero affidate a contraente generale, la dotazione del Fondo per l'avvio di opere indifferibili, di cui all'articolo 26, comma 7, del decreto-legge 17 maggio 2022, n. 50, convertito, con modificazioni, dalla legge 15 luglio 2022, n. 91, è incrementata di 500 milioni di euro per il 2023, di 1.000 milioni di euro per il 2024, di 2.000 milioni di euro per l'anno 2025, di 3.000 milioni di euro per l'anno 2026 e di 3.500 milioni di euro per l'anno 2027. Le risorse del Fondo sono trasferite, nei limiti degli stanziamenti annuali di bilancio, nell'apposita contabilità del fondo di rotazione di cui all'articolo 5 della legge 16 aprile 1987, n. 183, già istituita ai sensi del citato decreto-legge n. 50 del 2022.

Comma 370 - FONDO PER L'AVVIO DI OPERE INDIFFERIBILI (PNRR)

[MODALITA' ACCESSO PREASSEGNAZIONE/MONITORAGGIO OPERE]

Per le medesime finalità di cui al comma 369 e a valere sulle risorse del Fondo per l'avvio di opere indifferibili, agli interventi degli enti locali finanziati con risorse previste dal Piano nazionale di ripresa e resilienza nonché dal Piano nazionale per gli investimenti complementari al Piano nazionale di ripresa e resilienza è preassegnato, in aggiunta all'importo assegnato con il relativo decreto di assegnazione, un contributo calcolato nella misura del 10 per cento dell'importo di cui al citato decreto. Alla preassegnazione accedono, su base semestrale, gli enti locali attuatori, così come definiti dall'articolo 2, comma 1, del testo unico delle leggi sull'ordinamento degli enti locali, di cui al decreto legislativo 18 agosto 2000, n. 267, che avviano le procedure di affidamento delle opere pubbliche dal 1° gennaio 2023 al 31 dicembre 2023.

Le amministrazioni statali finanziatrici degli interventi o titolari dei relativi programmi di investimento provvedono, entro e non oltre il 5 gennaio 2023, ad aggiornare i sistemi di monitoraggio del Dipartimento della Ragioneria generale dello Stato completando l'inizializzazione dei progetti oggetto di finanziamento e le attività di profilazione degli utenti. **Entro il 10 gennaio 2023 e il 10 giugno 2023 le amministrazioni statali finanziatrici individuano, sulla base dei dati presenti nei citati sistemi informativi, l'elenco degli enti locali potenzialmente destinatari della preassegnazione, completo dei codici unici di progetto (CUP).**

Tale elenco è pubblicato nel sito internet istituzionale dell'amministrazione statale finanziatrice entro i medesimi termini.

Entro i successivi venti giorni gli enti locali accedono all'apposita piattaforma informatica già in uso presso il Dipartimento della Ragioneria generale dello Stato al fine di confermare la preassegnazione.

La mancata conferma equivale a rinuncia alla preassegnazione e l'ente locale può accedere alla procedura di cui ai commi 375 e seguenti.

Con decreto del Ragioniere generale dello Stato, da adottare, rispettivamente, entro il 15 febbraio 2023 e il 15 luglio 2023, è approvato l'elenco degli interventi per i quali sia stata riscontrata attraverso i sistemi informativi del Dipartimento della Ragioneria generale dello Stato la conferma di accettazione della preassegnazione. Il decreto di cui all'ottavo periodo costituisce titolo per l'accertamento delle risorse a bilancio. Con il decreto di cui al comma 377 sono definite le modalità di verifica dell'importo effettivamente spettante, nei limiti del contributo preassegnato, anche tenendo conto di quanto previsto al comma 373, e le modalità di revoca, da parte dell'amministrazione titolare, in caso di mancato rispetto del termine di avvio delle procedure di affidamento delle opere pubbliche.

Comma 371 – TERMINI UTILIZZO SOMME AGGIORNAMENTO INFRANNUALE PREZZARI REGIONALI

Per le finalità di cui al comma 369, i prezziari regionali adeguati con l'aggiornamento infrannuale previsto dall'articolo 26, comma 2, del decreto-legge 17 maggio 2022, n. 50, convertito, con modificazioni, dalla legge 15 luglio 2022, n. 91, **possono essere utilizzati fino al 31 marzo 2023.** Per le medesime finalità, le regioni, entro il 31 marzo 2023, procedono all'aggiornamento dei prezziari regionali di cui all'articolo 23, comma 16, terzo periodo, del codice dei contratti pubblici, di cui al decreto legislativo 18 aprile 2016, n. 50. In caso di inadempienza da parte delle regioni, i prezziari sono aggiornati, entro i successivi quindici giorni, dalle competenti articolazioni territoriali del Ministero delle infrastrutture e dei trasporti, sentite le regioni interessate.

Comma 372 – APPLICAZIONE PREZZARI REGIONALI AGGIORNATI ALLE PROCEDURE AFFIDAMENTO OPERE PUBBLICHE

Ai fini dell'accesso al Fondo di cui al comma 369, i prezziari regionali aggiornati ai sensi del comma 371 si applicano alle procedure di affidamento per opere pubbliche e interventi per le quali intervengano la pubblicazione dei bandi o dell'avviso per l'indizione della procedura di gara, ovvero l'invio delle lettere di invito finalizzate all'affidamento di lavori e alle medesime procedure di affidamento avviate, rispettivamente, dal 1° gennaio 2023 al 30 giugno 2023 e dal 1° luglio 2023 al 31 dicembre 2023, anche tramite accordi quadro ovvero affidate a contraente generale.

Comma 373 - AGGIORNAMENTO PREZZARI E RIMODULAZIONE SOMME A DISPOSIZIONE del QUADRO ECONOMICO INTERVENTI

Per fronteggiare i maggiori costi derivanti dall'aggiornamento dei prezziari, ai sensi del comma 371, le stazioni appaltanti devono preliminarmente procedere alla rimodulazione delle somme a disposizione indicate nel quadro economico degli interventi. Per le medesime finalità, le stazioni appaltanti possono, altresì, utilizzare le somme disponibili relative ad altri interventi ultimati di competenza delle medesime stazioni appaltanti e per i quali siano stati eseguiti i relativi collaudi o emessi i certificati di regolare esecuzione, nel rispetto delle procedure contabili della spesa e nei limiti della residua spesa autorizzata disponibile alla data di entrata in vigore della presente legge.

Comma 374 – ANCORA MODALITA' APPLICAZIONE ACCESSO FONDO OPERE INDIFFERIBILI

Fermo restando quanto previsto dal comma 373, l'accesso al Fondo di cui al comma 369 è consentito esclusivamente per far fronte al maggior fabbisogno derivante dall'applicazione dei prezzari aggiornati relativamente alla voce «lavori» del quadro economico dell'intervento ovvero con riguardo alle altre voci del medesimo quadro economico, qualora le stesse, ai sensi della normativa vigente, siano determinate in misura percentuale all'importo posto a base di gara e il loro valore sia funzionalmente e strettamente collegato all'incremento dei costi dei materiali. L'accesso alle risorse del Fondo è consentito, altresì, con riguardo all'incremento dei prezzi delle forniture di materiali da costruzione che siano funzionalmente necessarie alla realizzazione dell'opera.

Commi 375 – 376 - Fondo opere indifferibili. Ordine di priorità.

Comma 377 – Elementi determinanti per Decreto del Ministro dell'economia e delle finanze, da adottare entro trenta giorni dalla data di entrata in vigore della presente legge.

Comma 378 - L'assegnazione delle risorse di cui ai commi 370 e 377 costituisce titolo per l'avvio delle procedure di affidamento delle opere pubbliche.

Comma 458 – PROCEDURE DI PAGAMENTO

L'articolo 1, al comma 458 introduce delle disposizioni finalizzate, da un lato, a semplificare le procedure di pagamento dei crediti maturati in conseguenza del caro materiali, dall'altro, a disciplinare un nuovo meccanismo di compensazione a favore delle stazioni appaltanti, che, in conseguenza dell'obbligatorietà delle clausole di revisione prezzi, si vedessero costrette al pagamento di somme maggiorate di un importo superiore al 10 per cento del valore contrattuale.

Comma 459 - PROCEDURE DI PIANIFICAZIONE E PROGRAMMAZIONE CONCERNENTI LE INFRASTRUTTURE CHE NON RIVESTONO CARATTERE PRIORITARIO ETC.

Le disposizioni dei commi da 460 a 470 disciplinano le procedure di pianificazione e programmazione secondo criteri di coerenza, di misurazione del rendimento atteso e di certezza dei tempi di realizzazione concernenti le infrastrutture che:

- a) non rivestono carattere prioritario per lo sviluppo del Paese ai sensi dell'articolo 200 del codice dei contratti pubblici, di cui al decreto legislativo 18 aprile 2016, n. 50;
- b) non sono finanziate con le risorse del Fondo per lo sviluppo e la coesione o dei fondi strutturali europei;
- c) non sono comprese nel Piano nazionale di ripresa e resilienza ovvero nel Piano nazionale per gli investimenti complementari al Piano nazionale di ripresa e resilienza, di cui al decreto-legge 6 maggio 2021, n. 59, convertito, con modificazioni, dalla legge 1° luglio 2021, n. 101;
- d) non sono comprese nei contratti di programma stipulati dal Ministero delle infrastrutture e dei trasporti con Rete ferroviaria italiana Spa e con l'ANAS Spa.

Comma 460 - Obiettivi di sviluppo infrastrutturale del Paese e indicatori ai fini dell'accesso al Fondo di cui al comma 461.

Comma 461 - Istituzione Fondo per le infrastrutture ad alto rendimento (FIAR) presso Ministero delle infrastrutture e dei trasporti.

Comma 462 -463 – 464 – 465 – 466 -467 – 468 – 469 – 470 – Ancora forme regolamentazione FIAR - Fondo per le infrastrutture ad alto rendimento -. (*)

() i commi 466-469 recano disposizioni con riguardo alla destinazione delle risorse del FIAR a specifiche finalità. In particolare, viene previsto che:*

una quota non superiore al 2,5 per cento delle risorse del FIAR è destinata alla realizzazione e messa in sicurezza dei ponti e viadotti della rete viaria di province e città metropolitane (comma 466).

Comma 480 - CICLOVIE

“Il Fondo di cui al comma 479 finanzia interventi per la realizzazione nel territorio urbano di nuove ciclovie, definite dall'articolo 2, comma 2, dalla legge 11 gennaio 2018, n. 2, e di infrastrutture di supporto in connessione a reti di trasporto pubblico locale e ferroviario, effettuati da parte dei comuni, delle città metropolitane e delle unioni di comuni.”

Comma 560 – EDILIZIA SCOLASTICA

Al fine di assicurare il recupero e la riqualificazione del patrimonio edilizio scolastico già esistente, è stanziata la somma di 1 milione di euro, per l'anno 2023, per avviare attività di ricognizione e valutazione delle strutture scolastiche in dismissione, dotate di apposito certificato di agibilità, presenti su tutto il territorio nazionale, da destinare allo svolgimento delle attività scolastiche per l'anno scolastico 2023/2024. Con decreto del Ministro dell'istruzione e del merito, da emanare entro novanta giorni dalla data di entrata in vigore della presente legge, sono definiti i criteri e le modalità di ripartizione delle risorse di cui al presente comma.

Il comma 560, stanzia la somma di 1 milione di euro, per il 2023, al fine di assicurare il recupero e la riqualificazione del patrimonio edilizio scolastico già esistente, nonché per avviare attività di ricognizione e valutazione delle strutture scolastiche in dismissione, dotate di apposito certificato di agibilità, presenti su tutto il territorio nazionale, da destinare allo svolgimento delle attività scolastiche per l'anno scolastico 2023/2024.

Comma 775 - Bilancio di previsione 2023 con l'applicazione della quota libera dell'avanzo e termine per l'approvazione del bilancio di previsione per il 2023 differito al 30 aprile 2023.

In via eccezionale e limitatamente all'anno 2023, in considerazione del protrarsi degli effetti economici negativi della crisi ucraina, gli enti locali possono approvare il bilancio di previsione con l'applicazione della quota libera dell'avanzo, accertato con l'approvazione del rendiconto 2022. A tal fine il termine per l'approvazione del bilancio di previsione per il 2023 è differito al 30 aprile 2023.

Comma 779 – Contributi progettazione.

“All'articolo 1 della legge 27 dicembre 2019, n. 160, dopo il comma 51-bis e' inserito il seguente: « 51-ter. Le risorse assegnate agli enti locali ai sensi del comma 51 sono incrementate di 50 milioni di euro per l'anno 2023 e di 100 milioni di euro per ciascuno degli anni 2024 e 2025 ». “ (*)

(*) L'articolo 1, commi da 51 a 58, della legge 27 dicembre 2019, n. 160, ha disposto, a decorrere dall'anno 2020, l'assegnazione di contributi agli enti locali per spesa di progettazione definitiva ed esecutiva, relativa ad interventi di messa in sicurezza del territorio a rischio idrogeologico.

Comma 785 – Fondo Covid. Criteri e modalità per verifica a consuntivo della perdita del gettito e andamento delle spese nonché rimodulazione importo assegnato nel biennio 2020 – 2021.

“All'articolo 106, comma 1, del decreto-legge 19 maggio 2020, n. 34 **[a]**, convertito, con modificazioni, dalla legge 17 luglio 2020, n.77, il quarto periodo e' sostituito dal seguente: « Con decreto del Ministro dell'interno, di concerto con il Ministro dell'economia edelle finanze, da adottare entro il 31 ottobre 2023, previa intesa insede di Conferenza Stato-citta' ed autonomie locali, sono individuati criteri e le modalita' per la verifica a consuntivo della perdita di gettito e dell'andamento delle spese, provvedendo all'eventuale regolazione dei rapporti finanziari tra comuni e tra province ecitta' metropolitane, ovvero tra i due predetti comparti, mediante apposita rimodulazione dell'importo assegnato nel biennio 2020 e 2021. Le eventuali risorse ricevute in eccesso sono versateall'entrata del bilancio dello Stato ».”

[a] Art. 106 comma 1, del decreto-legge 19 maggio 2020 n. 34 - Fondo per l'esercizio delle funzioni fondamentali degli enti locali.

1. Al fine di concorrere ad assicurare ai comuni, alle province e alle citta' metropolitane le risorse necessarie per l'espletamento delle funzioni fondamentali, per l'anno 2020, anche in relazione alla

possibile perdita di entrate connessa all'emergenza COVID-19, e' istituito presso il Ministero dell'Interno un fondo con una dotazione di 3,5 miliardi di euro per il medesimo anno, di cui 3 miliardi di euro in favore dei comuni e 0,5 miliardi di euro in favore di province e citta' metropolitane.

Comma 789 – Pagamento dei debiti commerciali

Il comma con una modifica al T.U.E.L., stabilisce che le anticipazioni di liquidità ricevute da Cassa Depositi e Prestiti per il pagamento dei debiti commerciali debbano essere rimborsate a carico della gestione ordinaria degli enti locali in dissesto, e non della gestione dell'Organo straordinario di liquidazione.

Commi 791 – 798 – Livelli essenziali delle prestazioni (LEP)

I commi 791-798, recano disposizioni in materia di accelerazione del processo di determinazione dei livelli essenziali delle prestazioni (LEP) concernenti i diritti civili e sociali che devono essere garantiti su tutto il territorio nazionale, le quali sono finalizzate all'attribuzione di forme e condizioni particolari di autonomia alle Regioni a statuto ordinario, al superamento dei divari territoriali nel godimento delle prestazioni, alla garanzia di uno svolgimento leale e trasparente dei rapporti finanziari tra lo Stato e le autonomie territoriali, nonché all'equa ed efficiente allocazione delle risorse collegate al Piano nazionale di ripresa e resilienza (PNRR).

Comma 822 – 823 - Svincolo delle quote di avanzo vincolato di amministrazione

Il comma 822 consente a regioni ed enti locali di svincolare, in sede di approvazione del rendiconto 2022 da parte dell'organo esecutivo, le quote di avanzo vincolato di amministrazione riferite ad interventi conclusi o già finanziati negli anni precedenti con risorse proprie, non gravate da obbligazioni sottostanti già contratte e con esclusione delle somme relative alle funzioni fondamentali e ai livelli essenziali delle prestazioni.

Il comma 823 prevede che le somme svincolate e utilizzate per le finalità di cui al comma precedente siano comunicate anche al Dipartimento della Ragioneria generale dello Stato, demandando a un decreto del Ministero dell'economia e delle finanze, sentita la Conferenza Stato Regioni, la determinazione delle relative modalità applicative.

1.4 - Linee programmatiche, indirizzi strategici e linee strategico – funzionali dell'ente

1.4.1 - Quadro programmatico

Prima di esporre i contenuti delle linee di mandato del Sindaco metropolitano occorre prendere in considerazione, nell'ordine in cui vengono qui enucleati, alcuni degli strumenti cardine dell'attività programmatica dell'Ente che interagiscono dinamicamente con le linee di mandato di cui sopra.

La strategia che sottintende il **Piano Nazionale Ripresa e Resilienza** è certamente uno dei pilastri che informa ed ha informato i fondamentali indirizzi strategici dell'Ente, così come viene evidenziato nella confluenza che, ad esempio, gli obiettivi del **P.U.I. (Piano Urbano Integrato)**³⁵ hanno su dette linee di mandato del Sindaco metropolitano.

È necessario quindi aggiungere a tale quadro uno degli strumenti fondamentali che le città metropolitane d'Italia hanno adottato come bussola strategica per l'azione amministrativa indirizzata allo sviluppo del territorio, ossia il **Piano Strategico Metropolitano**.

A seguire, per delineare tale panoramica, si ritiene necessario tracciare, a livello indicativo, quelle che sono le attività in atto relative al processo redazionale del **Piano Urbano di Mobilità Sostenibile**.

1.4.2 - Piano Nazionale di Ripresa e Resilienza (PNRR)

Panoramica sul percorso di formazione istituzionale del PNRR

Il 27 maggio 2020, la Commissione europea ha proposto lo strumento *Next Generation EU*, dotato di 750 miliardi di euro.

Nel settembre 2020, il Comitato interministeriale per gli Affari Europei (CIAE) ha approvato una proposta di linee guida per la redazione del PNRR, che è stata sottoposta all'esame del Parlamento italiano. Il 13 e 14 ottobre 2020 le Camere si sono pronunciate con un atto di indirizzo che invitava il Governo a predisporre il Piano garantendo un ampio coinvolgimento del settore privato, degli enti locali e delle forze produttive del Paese.

Un primo confronto ha riguardato la visione d'insieme della strategia di investimenti e riforme del Piano, su cui sono state formulate osservazioni e proposte di modifica, il cui risultato è stato sintetizzato in alcune Linee di indirizzo che hanno portato a una revisione progettuale e finanziaria che si è tradotta nella versione del PNRR approvata dal Consiglio dei Ministri del 12 gennaio 2021 e presentata al Parlamento.

Con il Governo presieduto da M. Draghi, è partito un approfondito confronto interno sui contenuti del PNRR con le amministrazioni interessate alle diverse missioni e componenti del Piano.

Il Governo ha altresì avviato il dialogo con gli enti territoriali nell'ambito della sede istituzionale della Conferenza Stato – Regioni. Il confronto ha riguardato sia le linee strategiche del Piano e le principali proposte di riforma e investimento, sia la definizione del modello di governo per l'attuazione degli interventi (c.d. governance).

³⁵ Il Piano Integrato Urbano (PIU) della C.M. di Palermo denominato "METROPOLI APERTA, CITTÀ PER TUTTI" trova il suo fondamento in una specifica misura del PNRR. La codifica di tale misura, inquadrata nella Missione 5. *Coesione e Inclusione* è la seguente: MSC2 – Investimento 2.2. Si veda la descrizione specifica di tale strumento all'interno del presente DUP.

Il Piano nella sua versione definitiva è stato infine presentato dal Presidente Draghi alle Camere e oggetto di ulteriore discussione. Il processo si è chiuso con l'approvazione delle Risoluzioni del 27 aprile 2021, con cui il Parlamento ha riconosciuto che il Governo ha tenuto conto delle priorità di intervento e delle modalità di stesura del PNRR indicate dalle Camere e ha impegnato lo stesso Governo a trasmettere il Piano nazionale di ripresa e resilienza alla Commissione europea.³⁶

Al fine di mettere a fuoco, anche se in termini generali, il Piano Nazionale Ripresa e Resilienza si tenga in considerazione quanto riportato in un **documento di inquadramento dell'UPI (Unione Province Italiane)**³⁷ :

L'Italia è la prima beneficiaria, in valore assoluto: il Piano per la Ripresa e Resilienza garantisce risorse per 191,5 miliardi di euro, da impiegare nel periodo 2021- 2026, delle quali 68,9 miliardi sono sovvenzioni a fondo perduto.

- ☐ A questo si aggiunge il Fondo Complementare di 30,6mld
- ☐ Il totale degli investimenti previsti è dunque di 222,1mld

Gli obiettivi del Piano.

- 1. Riparare i danni economici e sociali della crisi pandemica*
- 2. Contribuire ad affrontare le debolezze strutturali dell'economia italiana*

- ☐ Ampi e perduranti divari territoriali.
- ☐ Un basso tasso di partecipazione femminile al mercato del lavoro.
- ☐ Una debole crescita della produttività.
- ☐ Ritardi nell'adeguamento delle competenze tecniche, nell'istruzione, nella ricerca.

3. Transizione ecologica

☐ più innovativo e digitalizzato; più rispettoso dell'ambiente; più aperto ai giovani e alle donne, più coeso territorialmente.

A questo si aggiungono gli obiettivi trasversali: inclusione giovanile; riduzione della disuguaglianza di genere, riduzione dei divari territoriali.

Focus Obiettivo Mezzogiorno.

Gli investimenti per il Mezzogiorno –che sono sia mirati che trasversali a tutte le misure –impegnano il 40% delle risorse totali e hanno i seguenti obiettivi:

Un Sud più connesso e collegato

- ☐ Alta velocità e sistema portuale
- ☐ Digitalizzazione
- ☐ Viabilità nell'Italia interna

Un Sud che garantisce servizi sociali

- ☐ Piano asili e tempo pieno

³⁶ Piano Nazionale di Ripresa e Resilienza (PNRR), pg. 13. Fonte: <https://italiadomani.gov.it/it/home.html>

³⁷ Fonte. U.P.I. <https://www.provinceditalia.it/>

☐ Incremento infrastrutture sociali

☐ Politiche per il lavoro

Un Sud che attrae investimenti

☐ Riforma delle Zes

☐ Ecosistemi dell'innovazione

☐ Hub energetico del Mediterraneo

Un Sud più sostenibile

☐ Economia circolare (rifiuti)

☐ Tutela territorio e acqua

☐ Transizione energetica e mobilità sostenibile

I fondi per Regioni, Province e Comuni:

	PNRR	FC	Totale
Digitalizzazione, innovazione, competitività e cultura e ricerca	11	3,1	14,1
Rivoluzione verde e transizione ecologica	21,1	3,4	24,5
Infrastrutture per la mobilità sostenibile		4,5	4,5
Istruzione e ricerca	9,8		9,8
Inclusione sociale	18,1	2,4	20,5
Salute	11,6	2,4	14
TOTALE	71,6	15,8	87,4

- Assi strategici e priorità trasversali -

Il Piano si sviluppa intorno a tre assi strategici condivisi a livello europeo: digitalizzazione e innovazione, transizione ecologica, inclusione sociale.

La digitalizzazione e l'innovazione di processi, prodotti e servizi rappresentano un fattore determinante della trasformazione del Paese e devono caratterizzare ogni politica di riforma del Piano. L'Italia ha accumulato un considerevole ritardo in questo campo, sia nelle competenze dei cittadini, sia nell'adozione delle tecnologie digitali nel sistema produttivo e nei servizi pubblici. Recuperare questo deficit e promuovere gli investimenti in tecnologie, infrastrutture e processi digitali, è essenziale per migliorare la competitività italiana.

Il terzo asse strategico è l'inclusione sociale. Garantire una piena inclusione sociale è fondamentale per migliorare la coesione territoriale, aiutare la crescita dell'economia e superare diseguaglianze profonde spesso accentuate dalla pandemia. Le tre priorità principali sono la parità di genere, la protezione e la valorizzazione dei giovani e il superamento dei divari territoriali.³⁸

- Missioni e componenti del Piano -

Le Linee guida elaborate dalla Commissione Europea per l'elaborazione dei PNRR identificano le Componenti come gli ambiti in cui aggregare progetti di investimento e riforma dei Piani stessi.

Ciascuna componente riflette riforme e priorità di investimento in un determinato settore o area di intervento, ovvero attività e temi correlati, finalizzati ad affrontare sfide specifiche e che formino un pacchetto coerente di misure complementari. Le componenti hanno un grado di dettaglio sufficiente ad evidenziare le interconnessioni tra le diverse misure in esse proposte. Il Piano si articola in sedici Componenti, raggruppate in sei Missioni.³⁹

³⁸ Piano Nazionale di Ripresa e Resilienza (PNRR), *Cit.* pg. 14.

³⁹ *Ibidem* pg. 15



Missione 1: Digitalizzazione, innovazione, competitività, cultura e turismo

Sostiene la transizione digitale del Paese, nella modernizzazione della pubblica amministrazione, nelle infrastrutture di comunicazione e nel sistema produttivo. Ha l'obiettivo di garantire la copertura di tutto il territorio con reti a banda ultra-larga, migliorare la competitività delle filiere industriali, agevolare l'internazionalizzazione delle imprese. Investe inoltre sul rilancio di due settori che caratterizzano l'Italia: il turismo e la cultura.



Missione 2: Rivoluzione verde e transizione ecologica

È volta a realizzare la transizione verde ed ecologica della società e dell'economia per rendere il sistema sostenibile e garantire la sua competitività. Comprende interventi per l'agricoltura sostenibile e per migliorare la capacità di gestione dei rifiuti, programmi di investimento e ricerca per le fonti di energia rinnovabili; investimenti per lo sviluppo delle principali filiere industriali della transizione ecologica e la mobilità sostenibile. Prevede inoltre azioni per l'efficientamento del patrimonio immobiliare pubblico e privato; e iniziative per il contrasto al dissesto idrogeologico, per salvaguardare e promuovere la biodiversità del territorio, e per garantire la sicurezza dell'approvvigionamento e la gestione sostenibile ed efficiente delle risorse idriche.



Missione 3: Infrastrutture per una mobilità sostenibile

Si pone l'obiettivo di rafforzare ed estendere l'alta velocità ferroviaria nazionale e potenziare la rete ferroviaria regionale, con una particolare attenzione al Mezzogiorno. Potenzia i servizi di trasporto merci secondo una logica intermodale in relazione al sistema degli aeroporti. Promuove l'ottimizzazione e la digitalizzazione del traffico aereo. Punta a garantire l'interoperabilità della piattaforma logistica nazionale (PNL) per la rete dei porti.



Missione 4: Istruzione e ricerca

Punta a colmare le carenze strutturali, quantitative e qualitative, dell'offerta di servizi di istruzione nel nostro Paese, in tutto il ciclo formativo. Prevede l'aumento dell'offerta di posti negli asili nido; favorisce l'accesso all'università, rafforza gli strumenti di orientamento e riforma il reclutamento e la formazione degli insegnanti. Include anche un significativo rafforzamento dei sistemi di ricerca di base e applicata e nuovi strumenti per il trasferimento tecnologico, per innalzare il potenziale di crescita.



Missione 5: Coesione e inclusione

Investe nelle infrastrutture sociali, rafforza le politiche attive del lavoro e sostiene il sistema duale e l'imprenditoria femminile. Migliora il sistema di protezione per le situazioni di fragilità sociale ed economica, per le famiglie, per la genitorialità. Promuove inoltre il ruolo dello sport come fattore di inclusione. Un'attenzione specifica è riservata alla coesione territoriale, col rafforzamento delle Zone Economiche Speciali e la Strategia nazionale delle aree interne. Potenzia il Servizio Civile Universale e promuove il ruolo del terzo settore nelle politiche pubbliche.



Missione 6: Salute

È focalizzata su due obiettivi: il rafforzamento della prevenzione e dell'assistenza sul territorio, con l'integrazione tra servizi sanitari e sociali, e l'ammodernamento delle dotazioni tecnologiche del Servizio Sanitario Nazionale (SSN). Potenzia il Fascicolo Sanitario Elettronico e lo sviluppo della telemedicina. Sostiene le competenze tecniche, digitali e manageriali del personale del sistema sanitario, oltre a promuovere la ricerca scientifica in ambito biomedico e sanitario.

TAVOLA 1.1: COMPOSIZIONE DEL PNRR PER MISSIONI E COMPONENTI (MILIARDI DI EURO)

 M1. DIGITALIZZAZIONE, INNOVAZIONE, COMPETITIVITÀ, CULTURA E TURISMO	PNRR (a)	React EU (b)	Fondo complementare (c)	Totale (d)=(a)+(b)+(c)
M1C1 - DIGITALIZZAZIONE, INNOVAZIONE E SICUREZZA NELLA PA	9,72	0,00	1,40	11,12
M1C2 - DIGITALIZZAZIONE, INNOVAZIONE E COMPETITIVITÀ NEL SISTEMA PRODUTTIVO	23,89	0,80	5,88	30,57
M1C3 - TURISMO E CULTURA 4.0	6,68	0,00	1,45	8,13
Totale Missione 1	40,29	0,80	8,73	49,82
 M2. RIVOLUZIONE VERDE E TRANSIZIONE ECOLOGICA	PNRR (a)	React EU (b)	Fondo complementare (c)	Totale (d)=(a)+(b)+(c)
M2C1 - AGRICOLTURA SOSTENIBILE ED ECONOMIA CIRCOLARE	5,27	0,50	1,20	6,97
M2C2 - TRANSIZIONE ENERGETICA E MOBILITÀ SOSTENIBILE	23,78	0,18	1,40	25,36
M2C3 - EFFICIENZA ENERGETICA E RIQUALIFICAZIONE DEGLI EDIFICI	15,36	0,32	6,56	22,24
M2C4 - TUTELA DEL TERRITORIO E DELLA RISORSA IDRICA	15,05	0,31	0,00	15,36
Totale Missione 2	59,46	1,31	9,16	69,93
 M3. INFRASTRUTTURE PER UNA MOBILITÀ SOSTENIBILE	PNRR (a)	React EU (b)	Fondo complementare (c)	Totale (d)=(a)+(b)+(c)
M3C1 - RETE FERRoviARIA AD ALTA VELOCITÀ/CAPACITÀ E STRADE SICURE	24,77	0,00	3,20	27,97
M3C2 - INTERMODALITÀ E LOGISTICA INTEGRATA	0,63	0,00	2,86	3,49
Totale Missione 3	25,40	0,00	6,06	31,46
 M4. ISTRUZIONE E RICERCA	PNRR (a)	React EU (b)	Fondo complementare (c)	Totale (d)=(a)+(b)+(c)
M4C1 - POTENZIAMENTO DELL'OFFERTA DEI SERVIZI DI ISTRUZIONE DAGLI ASILI NIDO ALLE UNIVERSITÀ	19,44	1,45	0,00	20,89
M4C2 - DALLA RICERCA ALL'IMPRESA	11,44	0,48	1,00	12,92
Totale Missione 4	30,88	1,93	1,00	33,81
 M5. INCLUSIONE E COESIONE	PNRR (a)	React EU (b)	Fondo complementare (c)	Totale (d)=(a)+(b)+(c)
M5C1 - POLITICHE PER IL LAVORO	6,66	5,97	0,00	12,63
M5C2 - INFRASTRUTTURE SOCIALI FAMIGLIE, COMUNITÀ E TERZO SETTORE	11,22	1,28	0,34	12,84
M5C3 - INTERVENTI SPECIALI PER LA COESIONE TERRITORIALE	1,58	0,00	2,43	4,41
Totale Missione 5	19,46	7,25	2,77	29,48
 M6. SALUTE	PNRR (a)	React EU (b)	Fondo complementare (c)	Totale (d)=(a)+(b)+(c)
M6C1 - BENI E PROSSIMITÀ, STRUTTURE E TELEMEDICINA PER L'ASSISTENZA SANITARIA TERRITORIALE	7,00	1,50	0,50	9,00
M6C2 - INNOVAZIONE, RICERCA E DIGITALIZZAZIONE DEL SERVIZIO SANITARIO NAZIONALE	8,63	0,21	2,39	11,23
Totale Missione 6	15,63	1,71	2,89	20,23
TOTALE	191,5	13,0	30,6	235,1

I totali potrebbero non coincidere a causa degli arrotondamenti.

1.4.3 - Piani Integrati Urbani (PIU)

- Piani Integrati Urbani – Focus.

Nell'ambito della Missione 5. *Inclusione e coesione* – Componente : *Infrastrutture sociali, famiglie, comunità e terzo settore* (M5C2), con il fine di rendere le periferie delle Città Metropolitane più sicure e sostenibili sono stati stanziati 2,49 Mld di euro.

L'obiettivo dell'investimento è migliorare le periferie delle Città Metropolitane creando nuovi servizi per i cittadini e riqualificando le infrastrutture della logistica, trasformando così i territori più vulnerabili in smart city e realtà sostenibili.

Per questo scopo sono previsti ulteriori 210 milioni di euro finanziati dal cosiddetto Piano Complementare.

L'investimento nasce con l'obiettivo di sostenere progetti generali per la realizzazione e attuazione di piani urbani integrati, quali manutenzione e riuso di aree pubbliche ed edifici, rigenerazione e valorizzazione di aree urbane sottoutilizzate o inutilizzate. Gli interventi previsti dall'investimento riguarderanno il recupero delle aree e strutture pubbliche, il miglioramento del decoro urbano, del tessuto sociale e ambientale, lo sviluppo dei servizi culturali, educativi, sportivi e della sicurezza dei residenti.⁴⁰

E' quanto si evince su tale specifico aspetto dal sito istituzionale della Città metropolitana di Palermo. Si osserva, inoltre, che per questa specifica iniziativa - ma più in generale su tutta l'ampia materia che riguarda il PNRR - ci sarà l'impegno dell'Ufficio *Staff* PNRR della C.M. di Palermo, che si occuperà di dare supporto ai Comuni e di gestire l'intervento dal punto di vista tecnico.

Al fine di essere più consapevoli circa i Piani Integrati Urbani si osserva ancora quanto si rileva dal comunicato stampa desumibile anch'esso dal sito istituzionale dell'Ente:

*Le proposte possono essere presentate dai Comuni con oltre 10 mila abitanti secondo i seguenti massimali di importo: 5 milioni di euro fino a 25 mila abitanti, 10 milioni da 25 a 49.999, e 20 milioni da 50 mila in su. Previsti inoltre 50 milioni di interventi ciascuno per il capoluogo e per la Città Metropolitana. Per quanto concerne i Comuni sotto i 10 abitanti, questi potranno aggregarsi tra loro e presentare progetti per un importo complessivo di 5 milioni di euro. I progetti verranno esaminati in base alla loro coerenza e strategicità rispetto agli obiettivi del Piano, alla qualità tecnica, alla sostenibilità nel tempo, all'impatto sull'ambiente e alla possibilità di essere conclusi entro marzo 2026. L'indice di vulnerabilità sociale e materiale dei territori coinvolti stabilirà infine quali interventi saranno immediatamente finanziabili e quali no.*⁴¹

Si rileva, altresì, che tra i progetti previsti per l'utilizzo dei 196 milioni di euro già assegnati alla Città metropolitana, 50 milioni sono assegnati alla Città di Palermo che sta proponendo il progetto di riqualificazione della Costa Sud della città capoluogo. Sono inoltre previsti interventi di promozione di servizi sociali anche fuori

⁴⁰ Fonte: <https://italiadomani.gov.it/it/Interventi/investimenti/piani-urbani-integrati.html> (pag. consultata in data 14/02/22).

⁴¹ *Ibidem*

da queste aree. Particolare significato hanno le 35 proposte di finanziamento per 157 progetti presentati da ben 76 comuni degli 82 complessivi della Città Metropolitana.⁴²

Giunti al traguardo della presentazione dei progetti si rileva quanto evidenziato dall'amministrazione in sede pubblica circa il Piano Integrato Urbano (P.I.U.) denominato "METROPOLI APERTA, CITTÀ PER TUTTI".⁴³

1.4.4 - Piano Strategico Metropolitan (PSM)

Il Piano Strategico Metropolitan è previsto dall'art. 28 *lett. a*, della L.R. 15/2015 istitutiva delle città metropolitane siciliane. Tale strumento costituisce atto di indirizzo per l'Ente e per l'esercizio delle funzioni dei comuni e delle unioni di comuni compresi nel territorio, anche in relazione all'esercizio di funzioni ulteriori eventualmente delegate o assegnate dalla Regione.

Il servizio di Redazione del Piano Strategico della Città Metropolitana di Palermo (importo a base di gara al netto di Iva a € 590.000,00) è stato affidato alla ATI LATTANZIO KIBS SPA (MATE SOCIETA' COOPERATIVA, LATTANZIO KIBS SPA) con Determina Dirigenziale n. 1021 del 22/03/2021.

A seguito di ciò con deliberazione del Commissario Straordinario, in sostituzione del Consiglio Provinciale, n. 16 del 05/04/2022 è stato approvato il *Documento Strategico Preliminare* e gli elaborati relativi alla Prima Fase del processo di predisposizione del Piano Strategico Metropolitan che sono:

- Report sulle azioni di coinvolgimento dei Sindaci del primo processo partecipativo;
- Report sui tavoli tematici con gli stakeholders;
- Report di ascolto della cittadinanza;
- Report di analisi del territorio;
- Documento Strategico Metropolitan.⁴⁴

Sia detto per inciso che nel presente DUP, per ciò che concerne l'Analisi di contesto, si è tenuto conto del Report di analisi del territorio di cui al *Documento Strategico Preliminare* citato in precedenza.

Contenuto del PSM

In ogni caso con la redazione del Piano Strategico la Città Metropolitana di Palermo ci si propone di:

- dare attuazione a quanto previsto sia nella L. 56/2014 che nella L.r. 15/2015 e s.m.i. in materia di funzioni e competenze delle Città Metropolitane;

⁴² CITTÀ METROPOLITANA DI PALERMO, Sito istituzionale, Ufficio stampa » ANNO 2022 *Illustrati piani urbani integrati al ministero dell'economia*. . Fonte: <http://www.cittametropolitana.pa.it/>

⁴³ Per tale approfondimento circa il P.I.U. si veda il Cap. 1.3.1 LA CITTÀ METROPOLITANA DI PALERMO: IL QUADRO DELLE RISORSE.

⁴⁴ Deliberazione del Commissario *ad acta* in sostituzione del Consiglio Metropolitan n. 5 del 20/02/2023.

- recuperare e valorizzare tutti i contributi dei precedenti e più recenti documenti di programmazione relativi ai diversi ambiti territoriali e settoriali riconducendoli ad un’ottica di sistema metropolitano;
- definire il ruolo di ente di area vasta della Città Metropolitana nel raccordare i diversi livelli locali della programmazione con quello regionale;
- fornire una chiave di lettura della situazione attuale e delle prospettive di sviluppo del territorio metropolitano in coerenza con le sue peculiari caratteristiche ed in funzione delle diverse “leve” azionabili;
- proporre un programma di interventi alternativi e/o complementari nei diversi settori ed ai diversi livelli in coerenza con il quadro analitico e prospettico definito.

Gli interventi previsti rispecchiano gli **obiettivi di sostenibilità dell’Agenda ONU 2030**, anche in considerazione dell’imminente avvio, su mandato del MATTM, delle procedure attuative dell’Agenda Metropolitana di Palermo per lo sviluppo sostenibile.

Il PSM è stato costruito sulla base dei seguenti **principi**:

- definizione di un disegno di evoluzione/sviluppo del sistema territoriale (la sua visione) in una prospettiva di medio – lungo periodo, cioè inquadrata in un **orizzonte temporale di circa 10 anni**;
- coniugazione dello sguardo lungo della visione, che delinea uno scenario territoriale atteso, con un orizzonte operativo triennale, collegato alla Programmazione degli Enti Locali, e con aggiornamenti annuali;
- costruzione attraverso un continuo processo di comunicazione e coinvolgimento di attori istituzionali, sociali, economici e culturali locali;
- analisi partecipata delle risorse e dei fabbisogni locali;
- individuazione delle priorità di intervento finalizzate alla realizzazione della sua visione;
- effettiva fattibilità tecnico – finanziaria con riferimenti al panorama delle fonti finanziarie accessibili per la sua attuazione.

Per la Città Metropolitana di Palermo si tratta del primo Piano Strategico e, in quanto tale, svolge un ruolo fondamentale nella creazione di una visione d’insieme del territorio metropolitano, oltre che nella costruzione di un’identità unitaria degli 82 Comuni che ne fanno parte. Rappresenta, inoltre, uno strumento di governance. L’Agenda Strategica descritta nel presente Piano costituisce infatti la strategia condivisa di sviluppo socio-economico e di gestione delle risorse e dei servizi pubblici del territorio metropolitano.⁴⁵

⁴⁵ Sintesi PSM aggiornata al 11/11/2022, Servizio di redazione del Piano Strategico della CMP, pagg.2 e 3.

Le fasi del processo

0. Avvio e impostazione

Nel 2020 la Città Metropolitana di Palermo ha indetto una procedura per l'affidamento del servizio di Predisposizione del Piano Strategico della Città Metropolitana, che è stato aggiudicato nel 2021 dal raggruppamento temporaneo di imprese costituito da Lattanzio KIBS SpA e MATE Soc. Cooperativa. Il processo di pianificazione strategica è stato avviato ufficialmente nel mese di Giugno 2021 attraverso dei kick-off meeting, che hanno visto coinvolti i responsabili dell'intervento per la definizione della cornice strategica e degli obiettivi del Piano. Sono stati quindi identificati i soggetti da coinvolgere nelle varie fasi di pianificazione strategica discusse le modalità di interazione con i diversi attori. La fase è risultata necessaria ad identificare in maniera efficace le attività operative dell'intervento, definendo, di concerto con l'amministrazione e i soggetti beneficiari, il quadro e l'organizzazione del servizio, ovvero: Piano di Lavoro, Cronoprogramma e Strumenti partecipativi.

1. Organizzazione e preparazione

La diagnosi del contesto territoriale e l'identificazione dei suoi elementi chiave è stato il primo e fondamentale passo per delineare il quadro di partenza ed ottenere una panoramica chiara e condivisa di esigenze e potenzialità del territorio. In questo senso, nella fase 1 si è costituito il quadro conoscitivo preliminare del PSM che ha consentito di costruire le fondamenta del processo di pianificazione strategica. Da Giugno a Ottobre 2021 sono state svolte le attività finalizzate alla definizione del quadro conoscitivo, all'organizzazione delle modalità di informazione e comunicazione del processo. Essenziale è stata l'analisi degli elementi di contesto, la cartografia, il quadro programmatico e normativo e i punti di forza, di debolezza del territorio Metropolitano. Tutto ciò è avvenuto attraverso la raccolta, lo studio e la rielaborazione di dossier, statistiche e report di analisi territoriale, congiunta ed arricchita da attività di confronto, ascolto e condivisione con il territorio e la committenza (interviste con i Sindaci, questionari alla cittadinanza). Le informazioni raccolte sono quindi servite a definire lo Schema Generale del Piano Strategico Metropolitano con Vision e Obiettivi Generali, che riguardano tutto il territorio metropolitano nel suo insieme, con un focus sulle Questioni Chiave e le Strategie del PSM approvato l'8 settembre 2021.

2. Attuazione del Masterplan Operativo per la stesura del Documento Finale

Il patrimonio informativo raccolto è stato analizzato con tecniche di analisi, condivisione e brainstorming e, successivamente, sistematizzato per definire le vocazioni specifiche del territorio. Sono state quindi individuate e confermate le vocazioni territoriali prioritarie e sono stati definiti gli scenari futuri di sviluppo e le linee di intervento, attraverso l'individuazione di strategie prioritarie da applicare. Una volta articolata l'Agenda Strategica in maggior dettaglio, arrivando agli Obiettivi specifici, è stato attivato un processo partecipativo capillare avente come finalità quella di raccogliere progettualità da parte delle amministrazioni. In tale direzione, è stato aperto uno spazio, nella piattaforma interattiva al fine di rendere possibile anche alla cittadinanza e gli stakeholder del territorio presentare le proprie idee di progettualità. L'insieme degli interventi raccolti provenienti da amministrazioni, stakeholder e cittadini è stato suddiviso in 27 ambiti di intervento e 7 Azioni di Sistema capaci di impattare positivamente su una molteplicità di obiettivi dell'Agenda Strategica. È stato poi definito il Piano Strategico Metropolitano, con indicazione degli strumenti e modelli per la sua effettiva attuazione divulgando il contenuto del Piano a tutti gli attori del territorio.

3. Supporto all'avvio dell'attuazione, verifica e aggiornamento

La costruzione del portafoglio progetti permetterà di individuare i soggetti coinvolti nell'attuazione dei progetti semplici, complessi e integrati proposti per l'attuazione del PSM e, in particolare, di quelli prioritari. La predisposizione di efficaci strumenti tecnico-operativi risulta essere condizione essenziale al fine di governare al meglio le eventuali criticità che saranno riscontrate nel corso della fase di attuazione dei progetti pilota, di fronte ai mutamenti nel contesto socio-economico di riferimento che potranno verificarsi. A tale fine, una volta approvato il Piano Strategico la Città Metropolitana monitorerà, verificherà e valuterà l'attuazione del Piano, sul fronte della realizzazione dei progetti, della loro rispondenza agli Obiettivi di policy e del livello di implementazione del Patto Metropolitano per la pianificazione strategica, e eventualmente operare azioni correttive, oltre che comunicare efficacemente i risultati del PSM con cittadinanza, partenariato e comuni del territorio.⁴⁶

Agenda Strategica 2021 – 2027

Vision:

Metropoli del Mediterraneo

Per una nuova alleanza tra cittadini e tra territori

La Città Metropolitana di Palermo riconferma l'impegno di rivitalizzare il territorio metropolitano, storicamente fulcro di culture, luogo di fiorenti economie, crocevia di genti e saperi. Partiamo da questo patrimonio immateriale per lavorare ad un futuro che risponda ad emergenti esigenze moderne: più connessioni infrastrutturali, più governance sul territorio, più attrattività, più tutela e preservazione ambientale. A fianco dei cittadini e del territorio, fieri di rappresentarli.

Il PSM proietta la Città Metropolitana di Palermo verso il Mediterraneo, cogliendo al contempo la sfida di un nuovo equilibrio interno tra cittadini e città, tra città e territorio.

Questa sfida può essere assunta solo nella consapevolezza del ruolo trans-scalare che questo territorio posto al centro del Mediterraneo svolge quale gateway city euro-mediterranea dei flussi internazionali, regional hub complesso nelle dinamiche territoriali di area vasta, city-region spazialmente articolata nelle relazioni interne di livello locale.

La matrice comune che li combina trasversalmente è la città dell'accoglienza e della multietnicità, crogiuolo di culture e di popoli, terra di mezzo tra Europa, Asia ed Africa, snodo permanente di traiettorie migratorie trans-continentali che in essa trovano luogo di permanenza e radicamento, e non solo occasione di passaggio.

Rispetto a tale visione, negli ultimi anni, la pandemia ha esacerbato drammaticamente le differenze interne cristallizzandole in divari e svantaggi, aumentando di fatto le distanze fisiche e le disuguaglianze socio-economiche, indebolendo la coesione sociale interna ed aumentando la vulnerabilità complessiva, estremizzando i conflitti sociali, generando nuovi fenomeni di marginalizzazione dei contesti territoriali più fragili. Territori già periferici prima dell'emergenza sanitaria hanno subito l'effetto di un isolamento duraturo che si traduce in costante declino. Queste nuove emergenze si sovrappongono a dinamiche e fenomeni ormai consolidati, prevalentemente radicati sulle dualità oppostive tra città capoluogo e territorio, comuni costieri ed aree interne, territori-snodo (nodi strategici) ed aree marginali.

⁴⁶ Cit. pagg.4 e 5

L'impegno che il PSM intende assumere è convertire tali scompensi, e più in generale le condizioni di svantaggio strutturale, in un processo virtuoso che, mettendo in valore specificità e differenze di ciascun ambito territoriale, aumenti l'attrattività, valorizzi le differenze e promuova l'innovazione in tutti i settori, garantendo al contempo stessi diritti a tutti i cittadini e pari opportunità di sviluppo per tutti i territori. Ciò implica di svelare una Città Metropolitana, in cui la permanenza di culture diverse lascia il proprio segno indelebile nel palinsesto del patrimonio materiale e immateriale, nelle identità e nelle tradizioni, nella capacità auto-generative e nella creatività che assieme definiscono il profilo distintivo di una terra d'eccezione, le cui peculiarità il PSM intende valorizzare, mettere a sistema ed incrementare.

Dall'unicità dell'architettura arabo-normanna, che ne ha valso il riconoscimento come sito Unesco, alla stupefacente produzione Liberty nel più ampio solco dell'Art Nouveau internazionale, dalla diffusa presenza di aree archeologiche di rilievo internazionale e centri storici stratificati risalenti ad epoche differenti, all'articolata e diffusa varietà del paesaggio agrario, alla cultura del mare dei territori costieri e quella delle comunità montane delle Madonie: poliedrica e sublime manifestazione di una città-territorio articolata e stratificata.

La Vision del PSM si articola intorno alla volontà di mettere in valore questo patrimonio, ridefinendo il profilo di una comunità coesa, solidale ed inclusiva, legittimata da una nuova alleanza tra cittadini e territori. Un patto di comunità fondato sulla cooperazione, sullo scambio di conoscenze e competenze, nonché sul trasferimento e sulla condivisione di risorse e servizi. Un modello di sviluppo del territorio metropolitano orientato ad un policentrismo evoluto, radicato su un'articolata poliarchia di nuclei urbani diversi per forma e rango, che assolvano a funzioni (anche specialistiche) differenti, ma complementari ed integrate tra loro, e che si relazionino attraverso configurazioni ibride di collegamenti, supportate da nuove infrastrutture materiali (fisiche) ed immateriali (virtuali) di mobilità e connessione.

Tale visione sarà supportata da una duplice strategia, articolata in una dimensione strutturale esplicitamente definita, combinata ad una dimensione strategica incrementale.

La prima identifica la sfera hardware degli obiettivi generali del PSM, costituita da obiettivi prevalentemente materiali che definiranno il nuovo assetto del territorio colmando le lacune al centro delle sfide assunte dal PSM. La seconda corrisponde alla sfera software degli obiettivi generali del PSM, identificando obiettivi prevalentemente immateriali, che intendono valorizzare le dotazioni e il patrimonio territoriale già presente.⁴⁷

* * *

Entrando nel merito, il documento di Piano, elaborato sulla base di quanto emerso nel corso del processo di consultazione del territorio si articola in :

Quattro questioni chiave, intese come gli elementi sui quali l'impianto strategico dello sviluppo metropolitano dovrà necessariamente fondarsi:

1- Potenziare l'attrattività del territorio

Diverse sono le declinazioni in cui si sviluppa la questione-chiave; sicuramente appare centrale il tema dell'attrattività turistica ma altrettanto l'attrattività della città si può declinare come appeal rispetto all'indotto della presenza di settori della ricerca, dell'alta formazione e del terziario avanzato;

⁴⁷ *Ibidem* pagg. 6 e 7

2 - Riequilibrare le differenze territoriali

Il territorio della Città Metropolitana é tradizionalmente caratterizzato da una dualità territoriale, spesso declinata attraverso la correlazione oppositiva tra la città di Palermo e il territorio metropolitano, tra il dinamismo della fascia costiera e la perifericità delle aree interne e, ancora, tra i territori-snodo e le aree marginali. Il PSM intende cogliere questa sfida ricucendo gli squilibri interni e riconnettendo il territorio secondo una visione integrata di sviluppo;

3 - Migliorare i collegamenti e le connessioni

La questione-chiave muove dalla posizione di rilievo dell'area metropolitana non solo nel contesto regionale, del quale è polo di servizi e nodo di reti, di aria, terra e acqua, ma anche come importante interfaccia del continente europeo soprattutto verso il bacino mediterraneo;

4 - Migliorare la governance del territorio

Il territorio della Città Metropolitana vive oramai da oltre un lustro una complessa fase di riassetto amministrativo di livello sovra-locale, si ritiene pertanto che il PSM possa offrire un contributo significativo nel miglioramento della governance del territorio. In relazione a questo aspetto il PSM intende promuovere l'adozione di un modello organizzativo virtuoso che sistematizzi (trasversalmente rispetto alle amministrazioni territorialmente interessate) le competenze professionali disponibili intorno a settori e servizi strategici (uffici unici, agenzie territoriali) a supporto delle azioni prioritarie di Piano.

Quattro obiettivi generali e la loro declinazione in obiettivi specifici, ovvero obiettivi settoriali e puntuali su cui concentrarsi per quella determinata strategia:

A - Sostenere e promuovere l'innovazione

Questo Obiettivo Generale punta a promuovere modelli di innovazione che favoriscano la rigenerazione urbana e lo sviluppo territoriale integrato:

1. Valorizzare vuoti e pieni urbani e peri-urbani, in particolare aree industriali dismesse e beni confiscati alla mafia;
2. Valorizzare il patrimonio architettonico, gli eventi e le tradizioni locali, con un marketing territoriale integrato;
3. Rilanciare le competenze artigianali e manifatturiere, come quelle impiantistiche ed enogastronomiche;
4. Migliorare la competitività del settore agricolo, promuovendo l'uso di nuove tecnologie, produzioni innovative e di nicchia;
5. Sostenere la produzione di energia da fonti alternative, specialmente metano, idrogeno, idroelettrica e dal moto ondoso;
6. Sviluppare una logistica merci sostenibile, favorendo la commercializzazione e separando traffico leggero e pesante;
7. Creare occasioni di innovazione sociale

B- Tutelare il patrimonio ambientale

Una tutela da declinarsi sia nell'ambito della disponibilità e qualità dei servizi ambientali, che su quello delle risorse naturali e culturali. Le azioni da intraprendere riguarderanno la gestione dei rifiuti, il recupero delle aree inquinate, il ripristino dei servizi ecosistemici, e il miglioramento delle aree di attrazione :

1. Recuperare e rilanciare le aree costiere, riducendo la pressione antropica e promuovendo l'economia del mare;
2. Migliorare la gestione e lo smaltimento dei rifiuti, aumentando la differenziata e promuovendo il riciclo/riuso dei materiali;
3. Migliorare la gestione delle risorse idriche, in termini manutentivi per ridurre le perdite e in termini gestionali per contrastare gli inquinamenti;
4. Sviluppare la messa in rete, la tutela e la valorizzazione delle Aree naturali protette, come le zone boschive, le aree marine, i geo-siti e i Siti Natura 2000;
5. Estendere le misure di mitigazione del dissesto idrogeologico, che minaccia l'intero territorio.

C- Restituire autonomia e indipendenza

Interventi innovativi che promuovano la decentralizzazione e l'accessibilità dei servizi formativi, educativi, socio-sanitari e amministrativi. In particolare parliamo di connessione digitale in tutta l'area, recupero edilizio delle strutture sportive e di quelle scolastiche, di formazione ad ogni livello e di mobilità intercomunale

1. Promuovere la decentralizzazione e l'accessibilità ai servizi, in particolare formativi, socio- sanitari, amministrativi
2. Rafforzare la connessione digitale in tutto il territorio a favore di imprese, cittadini ed Enti pubblici anche per l'utilizzo di tecnologie IoT e Open Data
3. Promuovere il recupero edilizio a fine sociale, come le strutture sportive e quelle scolastiche, coinvolgendo i soggetti del terzo settore
4. Supportare la formazione ad ogni livello, tecnica e professionale in linea con il mercato del lavoro, e le modalità ibride per le aree più marginali e/o periferiche
5. Migliorare la mobilità intercomunale, recuperando e potenziando i collegamenti viari tra i comuni interni e quelli con i comuni costieri
6. Contrastare le situazioni di povertà energetica, sia per i cittadini che per le imprese migliorando la vivibilità e l'attrattività delle aree interne

D- Migliorare il coordinamento tra soggetti e tra territori

Un più efficiente ed efficace coordinamento tra soggetti distanti geograficamente, diversi per tipologia e background emerge necessario per portare avanti tutte le azioni di sviluppo della Città Metropolitana.

1. Potenziare il Trasporto Pubblico e l'intermodalità, attraverso una maggiore integrazione tra gli operatori e gli hub locali
2. Sviluppare occasioni e modalità, fisiche o virtuali, di incontro e dialogo tra Istituzioni e territorio, favorendo la proposizione progettuale e le partnership Pubblico-Privato
3. Incentivare e supportare la costituzione di distretti e reti d'impresa
4. Promuovere il dialogo ricerca-impresa, per valorizzare il lavoro dei Centri di ricerca del territorio.

Ed infine le **sette Azioni di Sistema** che sono il livello più operativo dell'Agenda Strategica per il raggiungimento degli obiettivi del Piano:

Azione di Sistema 1 — **ViaVai** - che coinvolge il tema dei servizi alla mobilità e delle infrastrutture per il trasporto, della loro innovazione e qualità, come fattori abilitanti per tutte le strategie del Piano;

Azione di Sistema 2 — **CulturE'** - ha come obiettivo il coordinamento delle risorse legate al patrimonio culturale e paesaggistico con le realtà produttive locali. L'obiettivo è l'elaborazione di un'offerta turistica integrata che sia in grado di intercettare sia un pubblico generalista che una domanda estremamente verticale, legata ad esigenze tipiche del cosiddetto "turismo di nicchia";

Azione di Sistema 3 — **SvilupPA** - ha come obiettivo un processo di evoluzione verso un modello basato sulla circular economy;

Azione di Sistema 4 — **Saperi e Saperi** - ha come obiettivo la valorizzazione dei prodotti locali all'interno di un processo complesso che coinvolge una pluralità di attori;

Azione di Sistema 5 — **Blu Sicilia** — che coinvolge il ruolo del mare per lo sviluppo del territorio. Si tratta di un segmento che si caratterizza per una forte trasversalità che intercetta ed interconnette diverse filiere produttive generando importanti effetti moltiplicativi sull'intero territorio, dai settori più tradizionali, quali il turismo e la pesca, a quelli emergenti, quali la logistica intermodale e le energie rinnovabili marine

Azione di Sistema 6 — **MetropoliAMO** — è la cornice nella quale inserire gli interventi rivolti alla valorizzazione delle relazioni e dei legami all'interno dei processi di riqualificazione strutturale degli spazi dell'area metropolitana. La presente azione di sistema, quindi, è trasversale a tutto il piano strategico e mira alla costruzione delle identità territoriali ed al superamento di interventi locali e a rischio di frammentazione;

Azione di Sistema 7 — **EcologicaMente** — si intende promuovere un percorso virtuoso di tutela e valorizzazione delle aree di interesse naturale a partire dal patrimonio che le aree naturali protette rappresentano per il territorio. diversi e talvolta in contrasto.

Considerato che, in una realtà delle dimensioni e della complessità del territorio metropolitano, il processo di pianificazione strategica è da considerarsi in continua evoluzione e in costante rapporto con dinamiche in cambiamento, il PSM della Città Metropolitana di Palermo, per suo specifico

contenuto, mira a costruire un telaio programmatico modellabile e modificabile - in fase di implementazione e monitoraggio -, in relazione alle mutate condizioni politiche e tecniche che dal 2021 ad oggi hanno fortemente innovato il quadro della progettualità della CM e dei singoli soggetti territoriali, in ragione del PNRR e dell'avvio della nuova programmazione dei Fondi Strutturali.

Si tenga conto che i contenuti del Piano sono stati prima acquisiti con Decreto n. 28 del 07/02/2023 del Sindaco metropolitano On.le prof. Roberto Lagalla e successivamente, con deliberazione n. 5 del 20/02/2023 del Commissario ad Acta (in sostituzione del Consiglio metropolitano), è stato formalmente approvato il primo Piano Strategico della Città metropolitana di Palermo *Metropoli del Mediterraneo - Per una nuova alleanza tra cittadini e tra territori*".

Si consideri, quindi, che gli obiettivi del PSM sono stati interconnessi alle Linee di mandato del Sindaco metropolitano On.le prof. Roberto Lagalla.

1.4.5 - Piano Urbano Mobilità Sostenibile (PUMS)

- Piano Urbano Mobilità Sostenibile (PUMS)

Con Decreto n. 397 del 4 Agosto 2017, il Ministero delle Infrastrutture e Trasporti, ai sensi del D.Lgs 257/2016 ha provveduto alla Individuazione delle "Linee guida per i P.U.M.S."

La Città Metropolitana di Palermo ha partecipato al Bando del MIT, di cui al D.M. 171 del 10.5.2019 – DD 8060/2019, beneficiando di un finanziamento di complessivi € 932.000,00 (€ 574.000 attribuiti con DM 171/2019 e € 358.000 attribuiti con DM 594/2019).

Per le attività relative alla formazione del PUMS è stata attivata apposita Convenzione con il Dipartimento di Ingegneria di UNIPA (Maggio 2021), nonché istituito apposito Gruppo di Lavoro interdisciplinare a supporto delle attività del RUP (Dott.ssa Di Natale).

A seguito dell'esperimento delle procedure di gara la RTI TPS Pro – Sintagma – TRT Ingegneria è risultata aggiudicataria delle attività relative alla redazione, formazione, adozione e approvazione del PUMS.

La consegna del servizio alla RTI è avvenuta in data 01.12.2022, sotto riserva di legge, e sono state date avvio alle relative attività consistenti in atto alla "Presentazione del piano della Comunicazione – Fase di Avvio", alla Elaborazione del Piano Metodologico Operativo (febbraio 2023). Risultano in corso i rilievi sui dati di traffico sulla rete viaria di competenza, utilizzando sia rilievi diretti sulle 43 sezioni bidirezionali individuate dall'Amministrazione sia i Big Data telefonici dell'intera rete viaria provinciale.

La Redazione del PUMS prevede una strutturazione nelle seguenti fasi:

- FASE 1: PREPARAZIONE ED ANALISI DEI DATI
- FASE 2: SVILUPPO DELLE STRATEGIE E DELLE AZIONI DI PIANO
- FASE 3 : COSTRUZIONE DELLO SCENARIO DI PIANO, ADOZIONE E APPROVAZIONE DEL PUMS
- FASE 4: IMPLEMENTAZIONE, MONITORAGGIO E VALUTAZIONE DEL PUMS

Altre attività riguarderanno:

- Attività di Partecipazione e Comunicazione, al fine di definire un processo partecipativo e una idonea campagna di comunicazione del PUMS della CM di Palermo (in coerenza con le linee guida Ministeriali ed Europee),
- Avvio delle procedure di VAS e Valutazione di Incidenza Ambientale relative alle attività di pianificazione.

L'intero processo è previsto debba concludersi entro mesi 20 consecutivi dalla data di consegna.

1.4.6 - Linee programmatiche di mandato

Il testo che segue riguarda le *Linee programmatiche di mandato*, documento trasmesso dalla Direzione generale della Città Metropolitana di Palermo con nota n. 16227 del 02/03/2023, il cui contenuto è stato condiviso dal Sindaco metropolitano On.le prof. Roberto Lagalla.

In tale documento, che qui viene proposto integralmente, si sviluppano, in coerenza, gli indirizzi strategici della Città metropolitana di Palermo sui quali viene costruita la piattaforma delle Linee strategiche e delle Linee strategico – funzionali a cui collegare (Cap. 4.1 Tavola di raccordo) Missioni e Programmi previsti dal D.lgs. 118/2011, nonché Obiettivi generali ed operativi, affidati per la loro realizzazione ai centri di spesa e responsabilità, ossia le direzioni dell'Ente.

1. Inquadramento del Programma di mandato per la Città metropolitana di Palermo.

1.1 Città metropolitana: necessità di una rivoluzione.

Il programma del sindaco neo eletto prof. Roberto Lagalla nasce da una premessa:

Non basteranno manutenzioni e piccoli accorgimenti per risolvere i problemi che ancora attanagliano la vita dei Palermitani e che limitano l'azione del mondo produttivo e del terzo settore; per far rinascere Palermo serve una rivoluzione!

Più specificatamente il Programma di mandato del Sindaco metropolitano elenca “10 rivoluzioni” per le quali si sottolinea che *debbano essere rivoluzioni fatte di interventi concreti e realizzabili in altrettanti campi e che cambino radicalmente il modo di amministrare la città e il modo di essere tutti insieme Palermo.*

10 Rivoluzioni

- 1) LA **RIVOLUZIONE DELL'AMMINISTRAZIONE** per semplificare la vita di cittadini e imprese.
- 2) LA **RIVOLUZIONE DELLE DONNE** per amplificare le opportunità.
- 3) LA **RIVOLUZIONE DEI GIOVANI** per scrivere il futuro.
- 4) LA **RIVOLUZIONE DEI DIRITTI** per rimettere al centro la dignità del cittadino.

- 5) LA **RIVOLUZIONE ECONOMICA** per rilanciare il lavoro.
- 6) LA **RIVOLUZIONE DELLA RIGENERAZIONE URBANA** per creare benessere e bellezza.
- 7) LA **RIVOLUZIONE DELLA CURA** per costruire coesione.
- 8) LA **RIVOLUZIONE DELLA MOBILITÀ** per tornare a muoversi liberamente.

Occorre mettere in risalto la specificità di questa “rivoluzione” in relazione alle funzioni della Città metropolitana:

La rivoluzione della mobilità dovrà riguardare anche le principali porte (porti e aeroporto) e una

migliore connessione con i comuni della città metropolitana che gravitano su Palermo per numerose attività, migliorando l'offerta di trasporto pubblico locale verso le aree suburbane e metropolitane (innalzando qualità e frequenza dei servizi per i pendolari), avviando un grande piano di manutenzione e recupero delle strade provinciali e risolvendo le annose criticità infrastrutturali che limitano l'accesso in città (il Ponte Corleone e la Circonvallazione, la congestione della viabilità costiera e la connessione tangenziale di area vasta per collegare in maniera efficace le due autostrade nelle direzioni CT-TP).

9) LA **RIVOLUZIONE DEL DECENTRAMENTO** per accelerare le risposte e avvicinare le soluzioni ai cittadini.

10) LA **RIVOLUZIONE METROPOLITANA** per essere più forti insieme.

La Rivoluzione 10 è quella che guarda da vicino l'Area vasta:

Palermo è il capoluogo di un sistema metropolitano complesso che deve essere aiutato a crescere armonicamente senza egoismi o fratture. La città metropolitana ha il suo motore più potente nella città di Palermo ma la sua potenza non può esplicarsi senza la collaborazione di tutti gli altri comuni metropolitani. Il capoluogo non deve avere atteggiamenti egoistici verso gli altri comuni metropolitani, ma deve agire insieme ad essi per rendere migliore la vita delle persone che attraversano quotidianamente l'area e per poter offrire uno spettro ampio di opportunità e di luoghi, dalla grande città ai centri minori, dal mare alle montagne, dalle aree agricole alle foreste.

5 Diretrici chiave

Per ciascuna di queste rivoluzioni il Programma indica:

*Ciascuna delle dieci rivoluzioni segnerà 5 direttrici chiave che riassumono trasversalmente lo spirito dell'intero programma: **strategia, integrazione, inclusione, partecipazione e sostenibilità.***

Qui di seguito il senso è reso più esplicito:

Strategia – *Bisogna uscire dalla consuetudine di intervenire in emergenza e puntare ad interventi strategici che lascino il segno su un orizzonte temporale ben più lungo del quinquennio da amministrare.*

Integrazione – Ogni rivoluzione non può prescindere dall’apporto di tutte le componenti della società, arricchendosi delle diverse culture e punti di vista, avvantaggiandosi delle diverse competenze, responsabilizzando tutti gli attori e abbattendo i muri di gomma del “non è compito mio”.

Inclusione – La garanzia costituzionale dei “diritti per tutti” non deve tradursi in un mero rispetto di un obbligo istituzionale ma essere promossa, resa percepibile e concretamente fruibile ai soggetti più fragili della nostra comunità.

Partecipazione – “Nessuno escluso”: quello che fino a oggi era solo lo slogan della difesa dei diritti, dovrà diventare il cuore di una nuova cittadinanza attiva e responsabile rivoluzionando il paradigma “Palermo è di tutti e ne faccio quello che voglio” in “Palermo è parte di me – Io sono parte di Palermo”.

Sostenibilità – Ogni gesto che compiamo ha una ricaduta sull’ambiente, sull’economia, sulla qualità della vita. Un programma per una città del terzo millennio deve garantire la qualità del presente guardando alla cittadinanza del futuro.

Azioni di sistema e operative⁴⁸

Il Programma di candidatura a Sindaco di Palermo per il quinquennio 2022-27 si articola in AZIONI DI SISTEMA E OPERATIVE che, come si rileva dallo stesso documento, *concretizzano le 10 rivoluzioni del Programma. Queste azioni sono la sintesi di un percorso collaborativo e partecipato durato mesi e maturato grazie ai contributi di esperti, all’organizzazione di tavoli tematici, all’incontro delle associazioni e dei cittadini nei quartieri.*

Tra queste, pur rinviando, alla lettura dello stesso Programma - al fine di interpretare la direzione delle politiche per la città nella sua articolazione e dimensione più vasta, ossia quella metropolitana – si rilevano quelle di seguito riportate quali strumenti di orientamento precipi per l’Ente Città metropolitana di Palermo.

58. PROMUOVERE UNA VISIONE DI SVILUPPO TRA LOCALE E GLOBALE

59. ADOTTARE UN APPROCCIO STRATEGICO

60. INDIRIZZARE LE POLITICHE STRATEGICHE DI AREA VASTA

Prima di prendere in considerazione il contesto specifico di tali “azioni di sistema (e operative)” occorre rilevare che tre delle “rivoluzioni” identificate in precedenza (quella *economica*, quella della *mobilità* e quella *metropolitana*) sembrano ruotare attorno a quella che è stata individuata quale idea-guida della Città metropolitana di Palermo:

Rafforzare la città metropolitana come sistema equilibrato di città e comunità.

La Legge regionale n.15/2015 che istituisce in Sicilia le città metropolitane assegna al Sindaco del capoluogo anche il ruolo di Sindaco Metropolitano, assegnando una importante responsabilità di governo duale dello sviluppo potenziare il capoluogo facilitando uno sviluppo armonico ed equilibrato di tutti i comuni che costituiscono la città metropolitana. Nel caso di Palermo, 82

comuni distribuiti tra il mare, le montagne e le aree interne.

⁴⁸ Tale sezione è stata integrata con una nuova ripartizione territoriale della Città metropolitana di Palermo e con ulteriori integrazioni necessarie alla definizione delle Linee di mandato del Sindaco metropolitano.

Dal punto di vista spaziale e funzionale, la Città Metropolitana di Palermo è un organismo metropolitano che deve facilitare lo sviluppo armonico dei sistemi urbani che la compongono, dove tutti hanno un ruolo chiaro e definito e – come le componenti di un meccanismo perfetto – agiscono all'unisono concorrendo in maniera differenziale e incrementale al perseguimento dello sviluppo

dell'organismo metropolitano.

In tale contesto la visione della nuova *governance* del territorio della Città metropolitana di Palermo, (corrispondente a quello della ex Provincia) va suddiviso in **tre macro aree**:

- A) La **prima macro - area** coincide con quella che possiamo definire **Area Funzionale Urbana** ed è rappresentata dai comuni che mostrano un forte indice di pendolarismo con la città Capoluogo, Palermo, e su cui la stessa svolge un fortissimo ruolo “Ordinatore”, sia di primo che di secondo livello, tale quasi da avere, nei decenni passati, contribuito a depauperare l'identificazione autonoma delle comunità locali inglobando il tutto in un indistinto e confuso insieme metropolitano, con evidenti difficoltà di governo.
- Su queste area, che si estende a livello costiero da Aspra a Terrasini - e a livello interno si incunea nel Monrealese e nell'hinterland di Misilmeri - si vuole agire per recuperare l'autonomia delle comunità locali, con una spinta alla delocalizzazione di alcune funzioni sociali ed amministrative oggi concentrate nella Città capoluogo per ridare vigore demografico ed urbanistico a tali comuni facendo sviluppare quelli che possiamo definire poli “ordinatori” di secondo livello, individuando delle **sub aree funzionali urbane**, attorno alle realtà di **Bagheria, Misilmeri, Corleone e Carini**. Su tale direttrice si sta programmando l'utilizzo dei Fondi SIE 2021-2027 Regionali, con particolare riferimento al PO FERS 201-2027. La Città Metropolitana svolgerà un ruolo trainante di collante fra la Città Capoluogo e i Comuni dell'Area Funzionale Urbana, rappresentando il naturale interlocutore della Città capoluogo nella mediazione delle politiche di sviluppo economico-sociale del territorio della cosiddetta “Cintura Metropolitana”;
- B) La **seconda macro – area** è rappresentata dall'Area Madonita la cui rappresentazione, pur rimanendo suddivisa fra la parte costiera e parte montana, avrà, nel primo caso, come “Ordinatore” di secondo livello, il comune di Cefalù; mentre per la parte montana - su cui più difficilmente emerge un comune ordinatore - si può parlare più che altro di un'area, quella delle Petralie, che svolge, attraverso la presenza del presidio ospedaliero, una funzione regolatrice. Tale area dovrà essere oggetto di progettualità che la riconnettano come un insieme territoriale che trovi un unico *brand* su cui potere operare valide iniziative di *marketing* territoriale. Sulla parte costiera vanno incentivate le iniziative tendenti ad un turismo nazionale ed internazionale che sfruttando la funzione attrattiva di Cefalù - sia da un punto di vista culturale che costiero - possa far sì che la cittadina normanna divenga la porta di ingresso verso un turismo paesaggistico ed ecologico, delle unicità dell'artigianato produttivo tradizionale e delle meraviglie ambientali e paesaggistiche delle comunità delle Alte Madonie, destagionalizzando il turismo all'intero anno solare.
- C) La **terza macro - area**, è l'Area Corleonese che dall'interno si espande fino alla costa di Partinico, un'area territoriale su cui vanno indirizzate politiche di sviluppo che fanno leva su una buona presenza di imprese agroindustriali legate soprattutto alla filiera olivicola e vitivinicola, e quindi bisognose di importanti investimenti sulle interconnessioni di viabilità, sia gommata che ferroviaria. Un contesto che richiede con più forza la presenza della Città metropolitana quale erogatore di servizi avanzati alle comunità, anche nel campo della digitalizzazione e del supporto alla internazionalizzazione del territorio. Sulla fascia costiera, oggetto soprattutto di un turismo interno, vanno operati investimenti importanti per razionalizzare l'uso sostenibile del territorio e i servizi ai cittadini.

Questa visione sistemica è la necessaria risposta per uscire tutti insieme dalle diverse condizioni di crisi e risolvere le fragilità di alcuni sistemi urbani interni.

La Città Metropolitana di Palermo può e deve costituire un importante selettore di risorse (finanziarie e umane), un potente generatore di ricchezza, un efficace attivatore di opportunità di lavoro e di crescita della produttività.

Palermo persegue una visione e una funzione in cui la Città Metropolitana non è soltanto un mero ottimizzatore di funzioni e sistemi amministrativi, ma è soprattutto un propulsore dello sviluppo nazionale e regionale, un nuovo e più performante driver attorno al quale riorganizzare sia i contesti peri-metropolitani e sub-metropolitani sia le aree più interne, in una rinnovata organizzazione policentrica e reticolare della Sicilia.

La Città Metropolitana di Palermo è un sistema metropolitano policentrico formato dalla specializzazione delle funzioni, che valorizza sia le reti che i nodi entro una nuova relazione. La Città Metropolitana di Palermo, pertanto, deve svolgere funzioni e compiti che riguardano la popolazione e il territorio metropolitano facilitando la specializzazione e l'integrazione trans-scalare dei settori dei servizi alla persona e alla comunità, della pianificazione territoriale e urbana e delle reti infrastrutturali, dell'assetto e utilizzazione del territorio con riferimento alla localizzazione dei servizi e delle attività produttive, della mobilità e viabilità, della sostenibilità ambientale, ecologica ed energetica, della gestione e organizzazione dei servizi pubblici di interesse generale e della programmazione e sviluppo economico e sociale.

Tuttavia, in una visione più ampia di assunzione di responsabilità nei confronti delle comunità insediate, la Città Metropolitana di Palermo sarà la città delle opportunità molteplici che privilegia il recupero dell'esistente, che riduce lo spreco di risorse e lo rende un'opportunità per la diversificazione e sarà una città sensibile al paesaggio e che tende alla riqualificazione urbana come potenziamento di centralità diversificate capaci di riattivare la rigenerazione sociale e la vitalità economica.

58. PROMUOVERE UNA VISIONE DI SVILUPPO TRA LOCALE E GLOBALE

Il Comune di Palermo, a partire dal 2011, si è dotato di un Piano Strategico come processo/strumento di pianificazione per determinare e mantenere viva l'attenzione sull'assetto del territorio e sulle scelte di sviluppo metropolitano, con la finalità ulteriore di tutelarne l'integrità fisica e ambientale nonché l'identità culturale. Inoltre, la Città Metropolitana di Palermo ha in corso di approvazione definitiva da parte del Consiglio Metropolitano il Piano Strategico Metropolitano che specifica la visione di sviluppo del territorio e delle conseguenti azioni e progetti bandiera.

All'interno di questa duplice visione strategica, intendiamo amministrare una Città Metropolitana che estende e rafforza le sue macro-funzioni strategiche nel sistema regionale, nazionale e internazionale. Sarà indispensabile ripensare e ottimizzare alcune funzioni-cardine, attualmente intestate anche ai sistemi territoriali gravitanti attorno al capoluogo, e che devono essere redistribuite per potere dare concreta risposta alle nuove domande insediative, alle domande di servizi sociali, di formazione e innovazione, di generazione di nuove economie e di dotazione infrastrutturale, di sostenibilità ecologica.

Azioni:

- potenziare il ruolo di Palermo come gateway city (una città-porta) di flussi (materiali e immateriali, di beni, persone e servizi) che connette alle reti corte regionali le risorse e le esternalità che percorrono quelle lunghe nazionali e internazionali;
- stabilizzare le funzioni metropolitane per l'accelerazione dell'innovazione, della formazione e della ricerca attraverso il coinvolgimento del sistema universitario e della ricerca e dei servizi all'innovazione;
- costituire alla scala metropolitana una rete di incubatori di imprese attraverso la presenza di servizi di clustering e di distrettualità matura e la dotazione di adeguate infrastrutture materiali e immateriali abilitanti;
- erogare in maniera efficiente e distribuita i servizi di rango metropolitano agli individui e alle imprese (knowledge based, culture oriented e creative driven) comparabili con le omologhe città metropolitane europee;

- *attuare un sistema insediativo policentrico che riattivi il metabolismo urbano delle diverse parti del capoluogo e degli altri comuni e che rigenera i cicli delle città, delle infrastrutture e dei paesaggi per renderle di nuovo vivibili e attrattive in un'ottica redistributiva.*
- *sviluppare un sistema di interconnessioni di mobilità sfruttando non solo lo sviluppo sulle assi viarie principali (A19, A29, Palermo Sciacca e Palermo Agrigento) ma soprattutto una evoluzione delle reti ferrate che garantiranno delle infrastrutture di mobilità da un lato più efficienti e dall'altro più sostenibili.*

59. ADOTTARE UN APPROCCIO STRATEGICO

L'approccio strategico necessita di una corretta analisi per valutare le reali condizioni di metropolizzazione, che tenga conto della presenza e della distribuzione nel territorio metropolitano dei principali generatori di centralità ed attrattività: piccole attività produttive e artigianato, high-tech, nuclei industriali, porti, aeroporti e stazioni ferroviarie, intermodalità (interporti, autoporti, piattaforme logistiche, etc.), servizi culturali, sanitari e amministrativi, servizi per la città digitale e smart, incubatori e start-up, servizi alle imprese e servizi di base, distribuzione commerciale, spazi espositivi e fiere, università e scuola, centri di ricerca e centri di trasferimento tecnologico, servizi di gestione dei cicli dei rifiuti e dell'acqua, azioni di programmazione socio-economica e pianificazione strategica e politiche sussidiate. La presenza nei comuni di tali attività, valutate attraverso un indice sintetico della "potenza metropolitana" dei comuni indirizza la distribuzione nel territorio metropolitano dei centri di maggiore centralità e attrattività e concorre alla attuazione di una condizione metropolitana matura ed efficace, e non puramente conformativa alla legge.

Azioni:

- *passare dal vecchio modello gravitazionale al modello del superorganismo metropolitano – tipico dei sistemi post-metropolitani maturi presenti in Europa – il quale prevede una governance multilivello e multiattore;*
- *facilitare l'attuazione di un sistema insediativo residenziale e produttivo policentrico che vada oltre la categoria della metropolizzazione gerarchica concentrica per sperimentare nuove forme di interazione e collaborazione;*
- *erogare servizi di rango elevato, soprattutto quelli legati all'innovazione dello sviluppo, alla competitività della produzione, all'attrattività e ai cicli del metabolismo urbano;*
- *aggregare le comunità locali attorno a progetti condivisi che, pur mantenendone la diversità, manifestino un elevato grado di identità collettiva;*
- *concorrere alla realizzazione di un sistema urbano ecologicamente sostenibile attraverso la riduzione del consumo di suolo e la promozione dei principi e delle pratiche di rigenerazione urbana, di riuso e riciclo, nonché al miglioramento dei cicli vitali delle città (energia, acqua, rifiuti).*

60. INDIRIZZARE LE POLITICHE STRATEGICHE DI AREA VASTA

Oggi la città di Palermo vive una difficile transizione metropolitana e la recente legge regionale sul governo del territorio (l.r. 19/2020) sancisce la necessità di dotarsi di una visione strategica metropolitana che attraverso il Piano Strategico Metropolitano dovrà perseguire alcuni indirizzi di programmazione del territorio finalizzati alla individuazione delle propensioni di sviluppo infrastrutturale, produttivo e socio-economico dell'intero contesto metropolitano.

Il Piano Strategico Metropolitano di Palermo, in sincronia e integrazione con il nuovo Piano urbanistico generale di Palermo (e con gli altri piani urbanistici e di settore e con i programmi di sviluppo) porrà attenzione alla nuova dimensione insediativa policentrica affrontandola attraverso la risoluzione dei problemi di accessibilità ai centri urbani e coesione interna del sistema territoriale.

Azioni:

- *sviluppo regionale e apertura internazionale, con l'obiettivo di incidere sulla condizione di marginalità in cui versa il territorio attraverso il potenziamento dei nodi rivolti ad agganciarsi alle "reti lunghe" (ad es. il Corridoio Scandinavo-Mediterraneo, ma anche il "Corridoio Meridiano" per mettere a sistema il potenziale dei flussi che attraversano il Mediterraneo in direzione est-ovest);*
- *sviluppo e coesione metropolitani, in particolare agendo sulle reti di ambito sub-regionale e sulle relazioni tra il core ad alta e intensa urbanità della Città Metropolitana e le sue articolazioni di media urbanità, rururbanità e ruralità, anche attraverso la gestione integrata delle risorse e dei servizi per il riequilibrio delle funzioni urbane di rango elevato attraverso un'adeguata redistribuzione metropolitana;*
- *sviluppo urbano e locale dei comuni con l'intento di migliorare la qualità della vita, attraverso il potenziamento dei servizi pubblici, di creare le condizioni idonee per la valorizzazione delle potenzialità culturali, turistiche e attrattive dei centri urbani, e, ove necessario, di rafforzare la salvaguardia del paesaggio agrario in quanto aspetto essenziale del quadro paesaggistico complessivo, e dunque componente da valorizzare in un percorso efficace di sviluppo rur-urbano del territorio;*
- *potenziare la mobilità attraverso l'identificazione di nuove direttrici e con modalità di trasporto differenti, di concorrere al miglioramento della qualità della vita sia attraverso il potenziamento della mobilità urbana, rilanciando il trasporto pubblico locale per combattere i fenomeni di congestionamento nelle aree urbane, anche attraverso l'uso strutturale della tecnologia digitale per migliorare l'impatto sociale;*
- *concorrere alla riqualificazione delle aree urbane attraverso il riciclo delle aree, dei materiali e delle infrastrutture dismesse, la ricollocazione e valorizzazione di poli di attrazione e la riattivazione del "talento" dei luoghi;*
- *diversificare il sistema della portualità in un'ottica di specializzazione e complementarità con l'ambito urbano;*
- *migliorare la qualità paesaggistica delle fasce costiere e montane.*

2. Presupposti delle Linee di mandato del Sindaco metropolitano.

2.1 Un orizzonte per la Città metropolitana

Le linee programmatiche di mandato del Sindaco Metropolitano di Palermo, si inscrivono nel quadro delle funzioni della Città metropolitana, istituzione prevista dalla Costituzione (art. 114) nonché dall'ordinamento della Regione siciliana, sulla scia della riforma degli Enti di Area vasta.

Una riforma, quest'ultima, dagli esiti piuttosto incerti sia per i contemporanei effetti limitanti dovuti ai tagli di spesa degli ultimi anni che tendevano a limitarne l'azione, sia sul piano della *governance*. Un contesto che, però, lascia registrare, sul piano istituzionale, il traguardo non trascurabile dell'aver costituito un ente, ossia **la Città metropolitana** la cui necessità, negli ultimi anni, è risultata ineludibile per il riequilibrio delle comunità urbane e suburbane.

Proprio le Città metropolitane possono rappresentare quel fondamento intermedio che può ambire a ricongiungere altri livelli e realtà istituzionali e di rappresentanza; possono, questi enti di Area vasta, su questa base, per dimensioni ed estensione, divenire centri di sperimentazione della rappresentanza dei nuovi ed antichi bisogni dei cittadini.

In questo senso si può immaginare anche la concreta possibilità, sicuramente da perseguire a livello locale, di fertilizzare il territorio per favorire il raggiungimento degli obiettivi **dell'Agenda 2030** (risoluzione adottata dall'Assemblea Generale dell'ONU il 25 settembre 2015) e della conseguente **Strategia Nazionale di Sviluppo Sostenibile (SNSvS)**. Una possibilità che, attraverso l'azione amministrativa, unificatrice e di rilancio,

possa rendere visibile l'orizzonte di questa Agenda dal carattere epocale. Un orizzonte che mette al primo posto una linea di valori di estrema importanza etica - *superamento delle disuguaglianze, sicurezza alimentare, educazione pubblica equa ed inclusiva, disponibilità dei beni essenziali, energia sostenibile, piena occupazione, etc.* - così come si rileva dagli stessi obiettivi dell'Agenda 2030 da cui si presume potersi delineare il **“Valore pubblico”**⁴⁹ dell'azione amministrativa di un Ente che abbia le caratteristiche di responsabilità di una comunità complessa ed articolata come la Città metropolitana di Palermo

2.2 Strumenti per una nuova lettura del territorio

Un quadro di riferimento così elevato necessita non solo di risorse, metodologie ed approcci innovativi adeguati, ma anche di una lettura territoriale che migliori la conoscenza al fine di orientare le decisioni politico – programmatiche e, conseguentemente, destinare le risorse regionali, statali ed europee, *in primis* la Strategia del Programma regionale FESR 2021-2027 e il PNRR.

Per tale ragione occorre prendere in considerazione la Strategia del Programma regionale FESR 2021-2027 finalizzata a disegnare una programmazione quanto più efficace e rispondente ai molteplici fabbisogni e alle sfide espresse dall'intero territorio siciliano, il quale è stato ristrutturato al suo interno in aree geografiche omogenee.

Le aree geografiche individuate sono state aggregate sulla base di specifiche indicazioni regolamentari e dell'Accordo di partenariato per l'Italia per il ciclo 2021-2027 (versione 17 gennaio 2022) ricorrendo ai dati della statistica ufficiale.

Ne discende una nuova rappresentazione della Sicilia che ha preso forma a partire dalla suddivisione del territorio regionale in “aree urbane” e “aree non urbane”, da cui, per passi aggregativi gradualmente, si è giunti ad una ripartizione in successive aree omogenee.

Una lettura territoriale programmatica svolta su base statistica che non solo restituisce un criterio interpretativo delle realtà economico – sociali in atto ma provvede anche a destinare un quadro di risorse attraverso cui potere indirizzare concretamente specifiche linee di sviluppo locale.

⁴⁹ Ci si riferisce al concetto introdotto dalla normativa che ha innovato la “programmazione esecutiva integrata” nella P.A. (Piano del Fabbisogno di Personale, Piano della Performance, Piano di Prevenzione della Corruzione e della Trasparenza, Piano Organizzativo del Lavoro Agile, Etc.) attraverso il **Piano Integrato di Attività e di Organizzazione (PIAO)** (art. 6 del [D.L. n. 80/2021](#), convertito dalla L. n. 113/2021). In questo contesto per la predisposizione del PIAO si prevede (vedi art. 3 del D.M. – MEF 24/06/2022): tra l'altro, la Sezione **Valore pubblico, performance, anticorruzione** e la Sotto sezione + **Valore pubblico** che di seguito si riporta:

Articolo 3 (Sezione Valore pubblico, Performance e Anticorruzione)

1. La sezione è ripartita nelle seguenti sottosezioni di programmazione:

a) Valore pubblico: in questa sottosezione sono definiti:

- 1) i risultati attesi in termini di obiettivi generali e specifici, programmati in coerenza con i documenti di programmazione finanziaria adottati da ciascuna amministrazione;
- 2) le modalità e le azioni finalizzate, nel periodo di riferimento, a realizzare la piena accessibilità, fisica e digitale, alle pubbliche amministrazioni da parte dei cittadini ultrasessantacinquenni e dei cittadini con disabilità;
- 3) l'elenco delle procedure da semplificare e reingegnerizzare, secondo le misure previste dall'Agenda Semplificazione e, per gli enti interessati dall'Agenda Digitale, secondo gli obiettivi di digitalizzazione ivi previsti.
- 4) gli obiettivi di valore pubblico generato dall'azione amministrativa, inteso come l'incremento del benessere economico, sociale, educativo, assistenziale, ambientale, a favore dei cittadini e del tessuto produttivo.**

2.3 Un programma di mandato, un'idea – guida, un Piano strategico per il territorio metropolitano.

L'orizzonte programmatico della sindacatura metropolitana è, dunque, integralmente orientato a promuovere il territorio della Città metropolitana di Palermo, ossia di tutte le Comunità che convivono in esso, secondo la seguente “idea – guida”, derivata dal Programma elettorale del Sindaco Roberto Lagalla: **“Rafforzare la Città metropolitana di Palermo come sistema equilibrato di città e comunità”**.

Per dare attuazione a questa ispirazione occorre partire da una premessa anch'essa generata dallo schema programmatico – elettorale, ossia: **la necessità di una “rivoluzione” per la Città metropolitana di Palermo**.

Più specificatamente il Programma di mandato del Sindaco metropolitano elenca le “10 rivoluzioni” per le quali si sottolinea che debbano essere *rivoluzioni fatte di interventi concreti e realizzabili in altrettanti campi e che cambino radicalmente il modo di amministrare la città e il modo di essere tutti insieme Palermo*.

La **decima Rivoluzione** è quella, come evidenziato in precedenza, che guarda da vicino l'Area vasta:

Palermo è il capoluogo di un sistema metropolitano complesso che deve essere aiutato a crescere armonicamente senza egoismi o fratture. La città metropolitana ha il suo motore più potente nella città di Palermo ma la sua potenza non può esplicarsi senza la collaborazione di tutti gli altri comuni metropolitani. Il capoluogo non deve avere atteggiamenti egoistici verso gli altri comuni metropolitani, ma deve agire insieme ad essi per rendere migliore la vita delle persone che attraversano quotidianamente l'area e per poter offrire uno spettro ampio di opportunità e di luoghi, dalla grande città ai centri minori, dal mare alle montagne, dalle aree agricole alle foreste.

In questa prospettiva sono state previste *azioni di sistema e operative* per dare attuazione alle “10 rivoluzioni” del Programma. Così per la decima, ossia la **RIVOLUZIONE METROPOLITANA** - *per essere più forti insieme* - sono state previste le tre seguenti *azioni di sistema e operative* su cui si ritiene di focalizzare gli indirizzi strategici e quindi le linee di mandato della Sindacatura Lagalla:

58. PROMUOVERE UNA VISIONE DI SVILUPPO TRA LOCALE E GLOBALE

59. ADOTTARE UN APPROCCIO STRATEGICO

60. INDIRIZZARE LE POLITICHE STRATEGICHE DI AREA VASTA

All'interno della sopra individuata **azione di sistema 60**, si rileva un importante orientamento: *"Necessità di dotarsi di una visione strategica metropolitana che attraverso il Piano Strategico Metropolitano dovrà perseguire alcuni indirizzi di programmazione del territorio finalizzati alla individuazione delle propensioni di sviluppo infrastrutturale, produttivo e socio-economico dell'intero contesto metropolitano"*.

Tale indirizzo si incontra con lo sviluppo di uno strumento essenziale, previsto, dall'inquadramento normativo regionale che, nonostante alcuni elementi di incompiutezza, tra le funzioni specifiche delle Città metropolitane (art. 28 della L.R. 04/08/2015 n. 15), prevede, al primo posto tra le nuove funzioni, l'adozione e l'aggiornamento del **Piano Strategico triennale del territorio metropolitano (PSM)** definito come **"atto di indirizzo per l'ente e per l'esercizio delle funzioni dei Comuni e delle Unioni di Comuni in esso compresi"**.

Il **PSM della Città metropolitana di Palermo** ha già definito, con la approvazione del primo Piano Strategico della Città Metropolitana di Palermo "**Metropoli del Mediterraneo - Per una nuova alleanza tra cittadini e tra territori**" (delib.be Comm. *Ad Acta* in sostituzione del Consiglio, n. 5 del 20/02/2022) **una cornice necessaria all'interno della quale incanalare le linee programmatiche di mandato del Sindaco Metropolitano di Palermo.**

Ciò alla luce del fatto che all'interno dello sviluppo di tale pianificazione strategica sarà possibile armonizzare i diversi livelli di programmazione locale con la programmazione regionale, nazionale ed europea e segnatamente, per quest'ultima, **le linee di indirizzo del PNRR.**

Occorre registrare e confermare, inoltre, sul piano di quelle azioni programmatiche dell'Ente che vanno a confluire precisamente nelle **linee di indirizzo del PNRR**, l'**obiettivo generale del Piano Urbano Integrato della Città Metropolitana di Palermo (PIU)⁵⁰ denominato "Palermo: Metropoli aperta, Città per tutti":**

L'obiettivo generale del PIU è promuovere una configurazione urbana aperta, a rete, partecipata, coerente ed efficace che individui nell'inclusione, nella libertà di movimento, nel superamento dei confini culturali, sociali, materiali, anche interni, i tratti del nuovo «diritto alla città».

In questo quadro generale si ritiene potere individuare un percorso esemplificato in taluni **Schemi di raccordo (si vedano gli allegati specifici in coda alle Linee di mandato)⁵¹** finalizzati a potere dare, anche rappresentativamente, attuazione alla **RIVOLUZIONE METROPOLITANA** attraverso le *azioni di sistema* precedentemente indicate ed incanalate negli Obiettivi generali e specifici del PSM e pervenire, dunque, alle **Linee programmatiche di mandato.**

3. Linee di mandato del Sindaco metropolitano.

Dato il quadro sin qui esposto, tra cui il Programma di mandato del Sindaco metropolitano e il Piano Strategico Metropolitano, in riferimento alle funzioni dell'Ente Città metropolitana di Palermo derivanti dalla Legge regionale 04/08/2015 n. 15 si stabiliscono i seguenti indirizzi:

⁵⁰ Art. 21 del decreto-legge 6 novembre 2021, n. 152 recante "Disposizioni urgenti per l'attuazione del Piano nazionale di ripresa e resilienza (PNRR) e per la prevenzione delle infiltrazioni mafiose") in attuazione della linea progettuale "Piani Integrati, BEI, Fondo del Fondi -MSC2- Intervento 2.2 b" del Piano Nazionale di Ripresa e Resilienza.

⁵¹ Schema 1. Schema espositivo connessioni programmatiche propedeutiche all'individuazione delle linee di mandato Sindaco metropolitano finalizzate all'individuazione delle linee strategiche del dup 2023/2025.

Schema 2 LINEE DI MANDATO SINDACO METROPOLITANO - SCHEMA DI RACCORDO PROGRAMMATICO

Schema 3. Schema Linee di mandato - ATTUATIVO

Schema 4. Linee di mandato – Schema sviluppo impianto programmatico strategico, operativo ed esecutivo dell'Ente Città metropolitana di Palermo

LINEA PROGRAMMATICA DI MANDATO “A”

del'Inclusione e dell'innovazione

SOSTENERE e PROMUOVERE L'INNOVAZIONE DEL TERRITORIO ATTRAVERSO UNA VISIONE DELLO SVILUPPO CHE VALORIZZI IL PATRIMONIO STORICO - ARCHITETTONICO - CULTURALE E LA TRADIZIONE LOCALE, PROMUOVENDO, AL CONTEMPO, UNA VISIONE GLOBALE ATTRAVERSO POLITICHE DI SUPPORTO FINALIZZATE ALL'INNOVAZIONE SOCIALE E AD AZIONI CHE FAVORISCANO L'INEVITABILE SVOLTA VERSO LO SVILUPPO DELLE FONTI ENERGETICHE ALTERNATIVE.

Riferimenti:

- Programma elettorale Sindaco metropolitano/Azioni di sistema per attuazione "X Rivoluzione:

58. PROMUOVERE UNA VISIONE DI SVILUPPO TRA LOCALE E GLOBALE

- Obiettivi generali PSM:

OG 1. Sostenere e promuovere l'innovazione.

- Missioni PNRR

MISSIONE 1. Digitalizzazione, innovazione, competitività, cultura e turismo

MISSIONE 5. Inclusione e coesione

- Piano Urbano Integrato (PUI) Obiettivi specifici

1. Favorire una migliore inclusione sociale mediante lo Sport e il Tempo Libero, riducendo l'emarginazione e le situazioni di degrado e disagio sociale;

2. Promuovere la rigenerazione urbana attraverso il recupero, la ristrutturazione e la rifunionalizzazione eco-sostenibile delle strutture edilizie e delle aree pubbliche, con funzioni legate alla cultura, all'istruzione, alla formazione, all'assistenza sociale;

LINEE STRATEGICO – FUNZIONALI

A.1 FAVORIRE UNA MIGLIORE INCLUSIONE SOCIALE MEDIANTE LO SPORT E IL TEMPO LIBERO, RIDUCENDO L'EMARGINAZIONE E LE SITUAZIONI DI DEGRADO E DISAGIO SOCIALE;

A.2 PROMUOVERE LA RIGENERAZIONE URBANA ATTRAVERSO IL RECUPERO, LA RISTRUTTURAZIONE E LA RIFUNZIONALIZZAZIONE ECO-SOSTENIBILE DELLE

STRUTTURE EDILIZIE E DELLE AREE PUBBLICHE, CON FUNZIONI LEGATE ALLA CULTURA, ALL'ISTRUZIONE, ALLA FORMAZIONE, ALL'ASSISTENZA SOCIALE;

A.3 VALORIZZARE IL PATRIMONIO CULTURALE, GLI EVENTI, LE TRADIZIONI LOCALI ORIENTANDO TALE AZIONE VERSO UN TURISMO DUREVOLE CHE RISPETTI LE COMUNITA'

RIF. OBIETTIVO SPECIFICO PSM

OS1.2 VALORIZZARE IL PATRIMONIO ARCHITETTONICO, GLI EVENTI E LE TRADIZIONI LOCALI

A.4 SOSTENERE LA PRODUZIONE DI ENERGIE ALTERNATIVE AL SERVIZIO DELLE COMUNITA' ANCHE MEDIANTE IPOTESI DI STUDIO E RICERCA

Rif. Obiettivo specifico PSM

OS 1.5 Sostenere la produzione di energia da fonti alternative

A.5 RILANCIARE IL SETTORE DELL'ARTIGIANATO AVENDO CURA PER LA PROMOZIONE ED IL SOSTEGNO DELL'ARTIGIANATO TRADIZIONALE

Rif. Obiettivo specifico PSM

OS 1.3 Rilanciare le competenze artigianali e manifatturiere

LINEA PROGRAMMATICA DI MANDATO "B"

della Transizione ecologica e dell'Equità tra i territori

FAVORIRE UN APPROCCIO SISTEMATICO NELL'AMBITO DELL'ATTUAZIONE DELLE COMPETENZE DELLA CITTA' METROPOLITANA IN MATERIA AMBIENTALE, AL FINE DI PREVENIRE L'INQUINAMENTO E MIGLIORARE LA SOSTENIBILITÀ DEL SISTEMA ECONOMICO CERCANDO DI ASSICURARE UNA TRANSIZIONE ECOLOGICA EQUA E INCLUSIVA.

Riferimenti:

- Programma elettorale Sindaco metropolitano/Azioni di sistema per attuazione "X Rivoluzione:

59. ADOTTARE UN APPROCCIO STRATEGICO (per sistema urbano ecologicamente sostenibile)

- Obiettivi generali PSM:

OG 2. Tutelare il patrimonio ambientale

- Missioni PNRR:

MISSIONE 2. Rivoluzione verde e transizione ecologica

LINEE STRATEGICO – FUNZIONALI

B.1 TUTELARE, PRESERVARE E VALORIZZARE LE AREE NATURALI PROTETTE.

Rif. Obiettivo specifico PSM:

OS 2.1 Recuperare e rilanciare le aree costiere

OS 2.3 Tutelare, preservare e valorizzare le aree naturali protette

B.2 SVOLGERE LE AZIONI DI PREVENZIONE E DI TUTELA DI COMPETENZA DELL'ENTE AL FINE DI PRESERVARE LE COMUNITA' LOCALI DALL'INQUINAMENTO.

Rif. Obiettivo generale D.U.P. :

OG 0901 - I *Amministrazione e funzionamento delle attività per la tutela e la salvaguardia del territorio.*

B.3 SVOLGERE AZIONI DI PREVENZIONE E PROTEZIONE E CIVILE IN RACCORDO CON GLI ORGANI SOVRAORDINATI.

Rif. Obiettivo generale D.U.P. :

OG 1101 – I *Contribuire alle attività di protezione civile, svolte da tutti gli enti e le strutture competenti, quale componente del Servizio Nazionale di P.C.*

LINEA PROGRAMMATICA DI MANDATO “C”

delle Reti, delle Infrastrutture e del dialogo tra i territori

PROMUOVERE E SOSTENERE L'EQUILIBRIO TERRITORIALE ATTRAVERSO POLITICHE DI SOSTEGNO TENDENTI A RICUCIRE IL TESSUTO CULTURALE E FORMATIVO COMUNE E QUINDI FAVORENDO IL SISTEMA EDUCATIVO E DELL'ISTRUZIONE ATTRAVERSO LA GIUSTA E BILANCIATA DISTRIBUZIONE DEGLI SPAZI EDILIZI DEDICATI, LO SVILUPPO DELLA TRANSIZIONE DIGITALE, - SIA IN AMBITO SCOLASTICO CHE NELLA PUBBLICA AMMINISTRAZIONE - RAFFORZANDO LE RETI DI COMUNICAZIONE, LA MOBILITÀ, LA INTERMODALITÀ, IL DIALOGO TRA ISTITUZIONI E TERRITORIO NONCHÉ AZIONI CHE TENDANO ALL' INTEGRAZIONE CON IL SISTEMA PRODUTTIVO.

Riferimenti:

- Programma elettorale Sindaco metropolitano/Azioni di sistema per attuazione "X Rivoluzione:

60. INDIRIZZARE LE POLITICHE STRATEGICHE DI AREA VASTA

- Obiettivi generali PSM:

OG 3. Restituire autonomia e indipendenza

OG 4. Migliorare il coordinamento tra soggetti e tra territori

- Missioni PNRR:

MISSIONE 1. Digitalizzazione, innovazione, competitività, cultura e turismo

MISSIONE 3. Infrastrutture per una mobilità sostenibile

MISSIONE 4. Istruzione e ricerca

LINEE STRATEGICO – FUNZIONALI

C.1 MIGLIORARE LA MOBILITA E LA VIABILITA' INTERCOMUNALE NEL TERRITORIO METROPOLITANO

Rif. Obiettivo specifico PSM:

OS 3.5 Migliorare la mobilità intercomunale

OS 4.1 Potenziale il Trasporto Pubblico e l'intermodalità

C.2 FAVORIRE E SUPPORTARE IL SISTEMA EDUCATIVO E DELL'ISTRUZIONE

Rif. Obiettivo generale D.U.P. :

(...) 1) di assicurare il buon funzionamento degli Istituti di Istruzione Secondaria di competenza dell'Ente; 2) di contribuire all'ampliamento dell'offerta formativa; 3) di garantire il diritto allo studio attraverso l'assegnazione di borse di studio di cui alla L.R. 6/97 art. 21; 4) di monitorare i dati riguardanti il numero degli studenti, classi, indirizzi di studi, plessi scolastici, ecc. degli Istituti per la gestione dell'anagrafe scolastica.; 5) di garantire i posti di ristoro per gli utenti degli Istituti.

C.3 RAFFORZARE LA CONNESSIONE DIGITALE NELLE ISTITUZIONI E NEL TERRITORIO

Rif. Obiettivo specifico PSM:

OS 4.2 Sviluppare occasioni e modalità di incontro e dialogo tra Istituzioni e territorio

Appare, inoltre, necessario sviluppare l'assetto organizzativo dell'ente Città metropolitana di Palermo in modo tale da renderlo funzionale al perseguimento delle linee programmatiche che costituiscono la struttura del mandato del Sindaco metropolitano.

Per tale ragione si intende ricollegare tale mandato programmatico alle funzioni tecnico – amministrative ponendo attenzione ad alcuni punti programmatici che siano trasversali rispetto all'indirizzo strategico anzi delineato.

LINEA STRATEGICO /TRASVERSALE “D”

Per un'organizzazione al servizio della comunità e dei territori

ORGANIZZAZIONE DELLE FUNZIONI TECNICO – AMMINISTRATIVE ED ISTITUZIONALI PER UN CORRETTO USO DELLE RISORSE PUBBLICHE, PER IL MANTENIMENTO DEGLI EQUILIBRI DI BILANCIO, PER LA TRASPARENZA NEI PROCEDIMENTI AMMINISTRATIVI AL FINE DI FORNIRE SERVIZI EFFICACI ED EFFICIENTI ALLA COLLETTIVITA' E DI ADEMPIERE AL MANDATO PROGRAMMATICO DI "RAFFORZARE LA CITTÀ METROPOLITANA COME SISTEMA EQUILIBRATO DI CITTÀ E COMUNITÀ".

LINEE STRATEGICO – FUNZIONALI //TRASVERSALI//

D.1 Mantenere gli **equilibri di Bilancio** in coerenza con l'impianto normativo tecnico contabile vigente in un sistema che, attraverso un corretto utilizzo delle risorse ed un costante monitoraggio delle entrate, sia efficacemente al servizio dei cittadini e delle esigenze del territorio.

D.2 Rafforzare la **semplificazione amministrativa** attraverso lo sviluppo della **digitalizzazione** dei servizi ai cittadini, al territorio ed al sistema produttivo.

D.3 Adeguare la **dotazione organica** alle sfide delle tecnologie digitali ed ai nuovi saperi nei diversi ambiti tecnico – amministrativi che possano portare valore aggiunto al servizio delle comunità territoriali; facendo in modo che ciò avvenga attraverso il **reclutamento** di professionalità adeguate - nei limiti massimi consentiti dalle norme e dalle disponibilità di bilancio - e processi reali di valorizzazione del “capitale umano”, anche mediante **adeguati percorsi formativi**, attraverso un corretto e trasparente svolgimento dei processi gestionali della struttura burocratica dell'Ente.

D.4 Mettere in atto condotte di **prevenzione della corruzione e dell'illegalità** nell'azione amministrativa nel quadro della normativa vigente in materia di prevenzione e contrasto della corruzione anche implementando i controlli (Strategico e di Gestione) anche ai fini della **trasparenza amministrativa e a tutela della privacy**.

D.5 Rafforzare la **struttura organizzativa dell'Ente**, sotto il profilo tecnico ed amministrativo, finalizzandolo alla progettazione e realizzazione di opere pubbliche al servizio del territorio della Città metropolitana, anche in ragione del complesso normativo in continua evoluzione.

4. Dalle Linee di mandato allo sviluppo dell'impianto programmatico strategico, operativo ed esecutivo dell'Ente Città metropolitana di Palermo.

Il Quadro programmatico dell'ente Città metropolitana di Palermo risponde al principio semplice della concatenazione e del raccordo logico dei diversi livelli di programmazione. Alcuni di questi fattori sono imposti dalle norme che regolano le AA.LL. o, più in generale, la P.A..

L'elemento chiave, o meglio, il “documento principe” che, per legge, ci impone di rendere e mantenere coerenza programmatica tra i diversi livelli è, in atto, il D.U.P. (Documento Unico di Programmazione). Un provvedimento che anticipa il Bilancio dell'Ente; tuttavia, un documento solo in parte economico – finanziario. A livello regionale lo stesso documento viene definito “Documento di economia e finanza regionale” (DEFR). A livello nazionale è paragonabile al DEF, documento di economia e finanza.

Il DUP, in brevissimo, si compone di due Sezioni: la Sezione Strategica (SeS) e la sezione Operativa (SeO).⁵²

Nella SeS, tra gli altri elementi di indirizzo, necessita dare conto di quanto, in sintesi, prescrive il Principio applicato alla Programmazione di cui al D.Lgs 118/2011, in particolare per quanto riguarda l'attuazione del Programma di mandato del neo sindaco:

La Sezione Strategica (SeS) del DUP, nell'ambito del quadro normativo di riferimento, individua:

le scelte precipue del programma dell'amministrazione che si intendono realizzare nel corso del mandato e che possono avere un impatto di medio e lungo termine;
le politiche che l'ente vuole sviluppare nel raggiungimento delle proprie finalità istituzionali e nel governo delle proprie funzioni;
gli indirizzi generali di programmazione riferiti al periodo di mandato.

Nel caso specifico, ovvero, nella attuale fase di predisposizione dei documenti di programmazione economico – finanziaria e di tutti gli altri documenti di programmazione settoriale, occorre concentrarsi su quanto indicato esplicitamente nel citato Principio applicato alla Programmazione:

“(...) La SeS sviluppa e concretizza le linee programmatiche di mandato di cui all'art. 46 comma 3 del decreto legislativo 18 agosto 2000, n. 267 e individua, in coerenza con il quadro normativo di riferimento, gli indirizzi strategici dell'ente.(...)”⁵³ A tale prescrizione con cui si dà avviso di concretizzare le linee programmatiche di mandato segue ancora un'altra indicazione:

“(...) Nel primo anno del mandato amministrativo, individuati gli indirizzi strategici, sono definiti, per ogni missione di bilancio, gli obiettivi strategici da perseguire entro la fine del mandato.(...)”⁵⁴

Si tratta dunque di interconnettere gli “indirizzi strategici” derivanti dalle linee di mandato alle Missioni di Bilancio (Missioni e Programmi come definiti dal D.Lgs 118/2011).

Quindi, un quadro programmatico in cui sarà necessario raccordare:

- a) Programma di mandato del neo sindaco e conseguenziali indirizzi strategici
Un documento di base in cui si concretizza l'elemento politico della rappresentanza democratica da cui occorre derivare quale ulteriore passaggio attuativo:

⁵² Cfr. *Principio contabile applicato concernente la programmazione di bilancio* - Allegato n. 4/1 – Par. 8.1 – La sezione strategica (SeS) pg. 9 e segg.

⁵³ *Ibidem*

⁵⁴ *Ibidem*

b) Linee strategiche e Linee strategico funzionali.

In base a questa esemplificazione necessita individuare i raccordi amministrativi e tecnici che devono dare attuazione al Programma di mandato. Un quadro che è stato esemplificato nel seguente quadro di riferimento:

c) Tavola delle connessioni degli indirizzi strategici, dei centri di responsabilit  e delle linee strategiche e linee strategico – funzionali;

I centri di responsabilit  (ossia le direzioni dell'Ente) hanno il compito di dare attuazione agli indirizzi strategici (derivati dal Programma di mandato del neo sindaco) esemplificati nelle Linee strategiche e Linee strategico funzionali a cui sono stati genericamente associati detti centri di responsabilit .

Il canale principale attraverso cui dare attuazione dunque al Programma di mandato   stato individuato, dunque, nel triplice livello programmatico contenuto nei due documenti sotto specificati:

Programmazione Strategica – SeS e Programmazione Operativa del

d) D.U.P. – Specificatamente nella parte che espone il Sistema degli Obiettivi generali ed operativi in attuazione di a) e b) funzionalmente raccordati al sistema preordinato e precodificato di Missioni e Programmi secondo il D.lgs 118/2011.

Programmazione esecutiva contenuta nel

e) P.I.A.O. – Specificatamente nella parte che riguarda la sotto sezione *Valore pubblico* di cui all' art. 3 del D.M. – MEF 24/06/2022.

Attraverso questo percorso, esemplificato nello Schema 4. allegato al presente documento, potr  darsi attuazione all'orizzonte strategico indicato nelle linee programmatiche del Sindaco metropolitano.

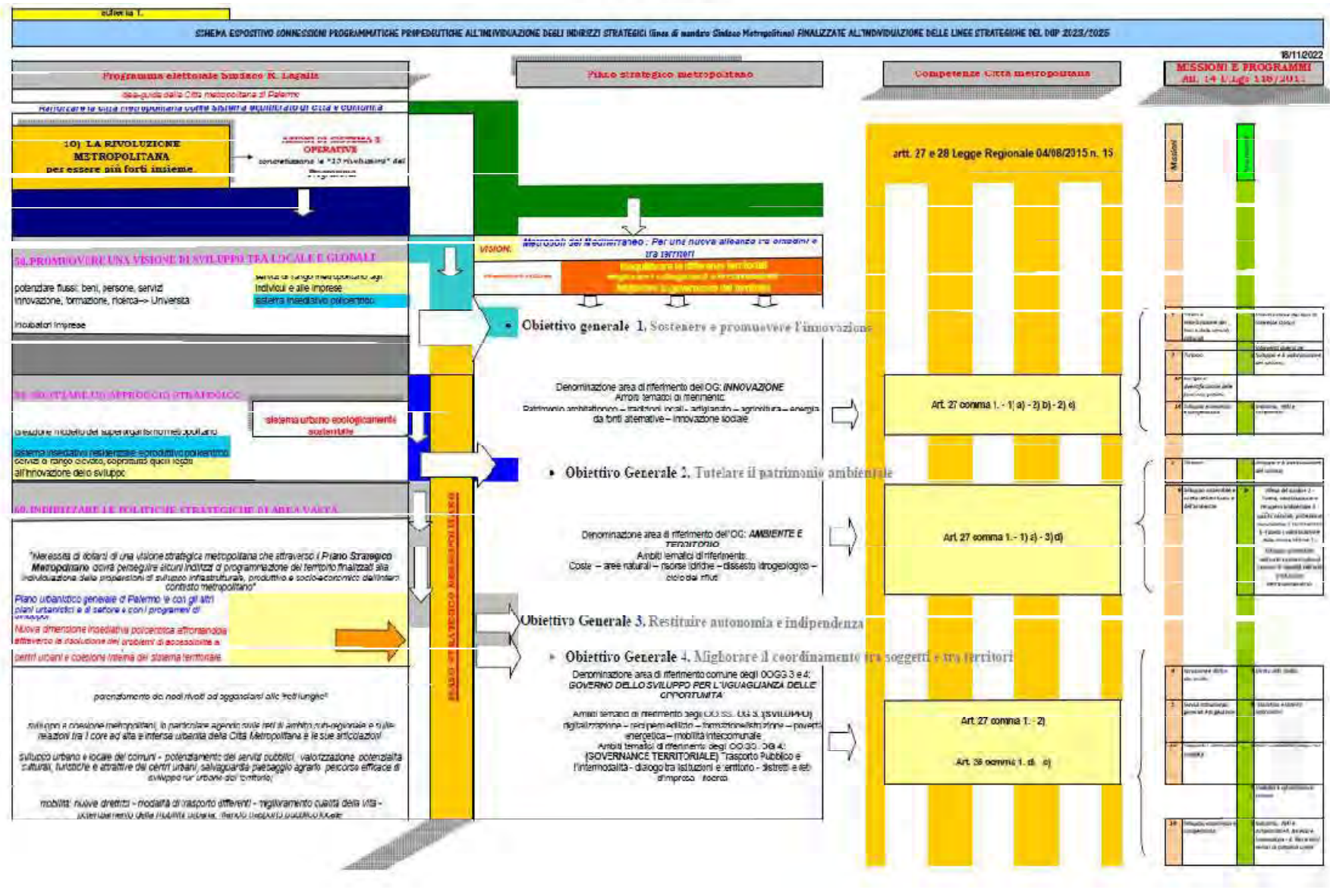

Schema 2:		LINEE DI MANDATO SINDACO METROPOLITANO - SCHEMA DI RACCORDO PROGRAMMATICO						
Riferimento normativo funzioni dell'Ente Città metropolitana di Palermo		Azioni di sistema per attuazione "X"	Obiettivi generali PSM	LINEA PROGRAMMATICA DI MANDATO "A"	MISSIONI PSM	Obiettivi specifici PSM	20/12/2022	
		Rivoluzione" (da programma elettorale Sindaco metropolitano)		(dell'inclusione e dell'innovazione)	MISSIONI PSM	Obiettivi specifici PSM	LINEE STRATEGICHE - FUNZIONALI	
Lr. 15/2015 -			OG 1. Sostenere e promuovere l'innovazione.		MISSIONE 5. INNOVARE		A.1	Favorire una migliore inclusione sociale mediante lo Sport e il Tempo sociale;
Art. 27 comma 1.		58. PROMUOVERE UNA VISIONE DI SVILUPPO TRA LOCALE E GLOBALE	Denominazione area di riferimento dall'OG: INNOVAZIONE	SOSTENERE e PROMUOVERE L'INNOVAZIONE DEL TERRITORIO ATTRAVERSO UNA VISIONE DELLO SVILUPPO CHE VALORIZZI IL PATRIMONIO STORICO - ARCHITETTONICO - CULTURALE E LA TRADIZIONE LOCALE, PROMUOVENDO, AL CONTEMPO, UNA VISIONE GLOBALE ATTRAVERSO POLITICHE DI SUPPORTO FINALIZZATE ALL'INNOVAZIONE SOCIALE E AD AZIONI CHE FAVORISCANO L'INEVITABILE SVOLTA VERSO LO SVILUPPO DELLE FONTI ENERGETICHE ALTERNATIVE.	MISSIONE 1. COESISTERE		A.2	Promuovere la rigenerazione urbana attraverso il recupero, la ristrutturazione e la rifunionalizzazione eco-sostenibile delle strutture edilizie e delle aree pubbliche, con funzioni legate alla cultura, all'istruzione, alla formazione, all'assistenza sociale;
1) in materia di servizi sociali e culturali:			Ambiti tematici di riferimento:		MISSIONE 1. COESISTERE		OS 1.2 - A.3	VALORIZZARE IL PATRIMONIO CULTURALE, GLI EVENTI, LE TRADIZIONI LOCALI ORIENTANDO TALE AZIONE VERSO UN TURISMO DUREVOLE CHE RISPETTI LE COMUNITA'
a) iniziative e proposte agli organi competenti in ordine all'individuazione ed al censimento dei beni culturali ed monumentali ricadenti nel territorio del libero Consorzio comunale nonché alla tutela, valorizzazione e fruizione sociale degli stessi beni, anche con la collaborazione degli enti e delle istituzioni ecclesiastiche e culturali. Acquisto di edifici o di beni culturali, con le modalità di cui all'articolo 21, secondo comma, della legge regionale 1 agosto 1977, n. 80 e successive modifiche ed integrazioni. Per l'esercizio delle funzioni suddette, i liberi Consorzi comunali si avvalgono degli organi periferici dell'Amministrazione regionale dei beni culturali ed ambientali;			Patrimonio architettonico - (tradizioni) locali - artigianato - <i>energia da fonti alternative</i> - innovazione sociale		MISSIONE 1. COESISTERE		OS 1.5 A.4	SOSTENERE LA PRODUZIONE DI ENERGIE ALTERNATIVE AL SERVIZIO DELLE COMUNITA' ANCHE MEDIANTE POTERI DI STUDIO E RICERCA
b) interventi di promozione e di sostegno delle attività artigiane, nel compiersi la concessione di incentivi e contributi sulla base della compatibilità dei consumi;					MISSIONE 1. COESISTERE		OS 1.5 A.5	POLANCIARE IL SETTORE DELL'ARTIGIANATO AVENDO CURA PER LA PROMOZIONE ED IL SOSTEGNO DEL L'ARTIGIANATO TRADIZIONALE
c) vigilanza sulla caccia e sulla pesca nelle acque interne;					MISSIONE 1. COESISTERE			

Riferimento normativo	Azioni di sistema per attuazione X Rischio (da programma elettorale Sindaco metropolitano)	Obiettivi generali PSM	LINEA PROGRAMMATICA DI MANDATO "R" (della Transizione ecologica e dell'equità tra i territori)	MISSIONI PRINCIPALI	Obiettivi specifici PSM	AREE STRATEGICHE - PRIORITY
<p>1) in materia di servizi sociali e culturali;</p> <p>2) (VEDI SOPRA);</p> <p>3) in materia di organizzazione del territorio e della qualità dell'ambiente;</p> <p>4) protezione del patrimonio naturale e persone di riserva naturali;</p>	<p>59. ADOTTARE UN APPROCCIO STRATEGICO (per sistema urbano ecologicamente sostenibile)</p>	<p>OG 2. Tutelare il patrimonio ambientale</p> <p>Demonstrazione area di riferimento dell'OC: AMBIENTE E TERRITORIO</p> <p>Ambiti tematici di riferimento:</p> <p>Costi - aree naturali - risorse idriche - diversità abiotica/ecologica - ciclo dei rifiuti</p>	<p>FAVORIRE UN APPROCCIO SISTEMATICO NELL'AMBITO DELL'ATTUAZIONE DELLE COMPETENZE DELLA CITTA' METROPOLITANA IN MATERIA AMBIENTALE, AL FINE DI PREVENIRE L'INQUINAMENTO E MIGLIORARE LA SOSTENIBILITÀ DEL SISTEMA ECONOMICO, CERCANDO DI ASSICURARE UNA TRANSIZIONE ECOLOGICA EQUITÁ E INCLUSIVA.</p>	<p>MISSIONE 2: Promozione verde e fruizione</p>	<p>CS 2.1</p> <p>CS 2.2</p> <p>B.2</p> <p>R.1</p>	<p>TUTELARE, PRESERVARE E VALORIZZARE LE AREE NATURALI PROTETTE</p> <p>OG 2.1 Recuperare e riqualificare le aree costiere</p> <p>OG 2.2 Tutelare, preservare e valorizzare le aree naturali protette</p> <p>SVOLGERE LE AZIONI DI PREVENZIONE E DI TUTELA DI COMPETENZA DELL'ENTE AL FINE DI PRESERVARE LE COMUNITÀ URBANE DAL INQUINAMENTO</p> <p>Amministrazione e funzionamento delle attività per la tutela e la salvaguardia del territorio</p> <p>SVOLGERE ATTIVITÀ DI PREVENZIONE E PROTEZIONE E CIVILE: RACCORDO CON GLI ORGANI SOVRAORDINATI</p> <p>Contribuire alle attività di protezione civile, svolte da tutti gli enti e le strutture competenti, quale componente del Servizio Nazionale di P.C.</p>

Riferimento normativo	Azioni di sistema per attuazione A. Rivoluzione (da programma elettorale)	Obiettivi generali PSM	LINEA PROGRAMMATICA DI MANDATO "C" (delle	MISSIONE ENRI	Obiettivi specifici	LINEE STRATEGICHE FUNZIONALI
<p>Art. 15/2015 (Art. 27 comma 1)</p> <p>1) in materia di servizi sociali e culturali:</p> <p>c) urbanizzazione territoriale, costruzione, manutenzione, arredamento, dotazione di attrezzature, funzionamento degli istituti di istruzione media di secondo grado; promozione, negli ambiti di competenza, del diritto allo studio. Le suddette funzioni sono esercitate in collaborazione</p> <p>2) in materia di sviluppo economico:</p> <p>Art. 20 comma 1.</p> <p>1) in materia di mobilità e viabilità nel territorio metropolitano, assicurando la compatibilità e la coerenza della pianificazione urbanistica dei singoli comuni nell'ambito metropolitano e garantendo in ogni caso l'integrità della rete viaria e la continuità del collegamento delle aree periferiche ed intercomunali con le</p> <p>a) promozione e coordinamento dello sviluppo economico e sociale nel territorio metropolitano, anche attraverso la promozione di attività di ricerca e di ricerca innovativa e coerente con la vocazione delle</p> <p>dal territorio di cui alla lettera a):</p>	<p>OG. INDIREZZARE LE POLITICHE STRATEGICHE DI AREA VASTA</p>	<p>OG. 3. Restituire autonomia e indipendenza</p> <p>Ambiti tematici di riferimento degli OG. SS. OG. 3: SVILUPPO</p> <p>Digitalizzazione - recupero edilizio - promozione - manutenzione - protezione energetica - mobilità intercomunale</p> <p>OG. 4. Migliorare il coordinamento tra soggetti e tra territori</p> <p>Ambiti tematici di riferimento OG. 4: GOVERNANCE TERRITORIALE</p> <p>Trasporto Pubblico e l'intermodalità - dialogo tra istituzioni e territorio - distretti e reti d'impresa - ricerca</p>	<p>PROMUOVERE E SOSTENERE IL RISQUILIBRIO TERRITORIALE ATTRAVERSO POLITICHE DI SOSTEGNO TENDENTI A RICUCIRE IL TESSUTO CULTURALE E FORMATIVO COMUNE E QUINDI FAVORENDO IL SISTEMA EDUCATIVO E DELL'ISTRUZIONE ATTRAVERSO LA GIUSTA ED EQUILIBRATA DISTRIBUZIONE DEGLI SPAZI EDILIZI DEDICATI. LO SVILUPPO DELLA TRANSIZIONE DIGITALE, SIA IN AMBITO SCOLASTICO CHE NELLA PUBBLICA AMMINISTRAZIONE, RAFFORZANDO LE RETI DI COMUNICAZIONE, LA MOBILITÀ, LA INTERMODALITÀ, IL DIALOGO TRA ISTITUZIONI E TERRITORIO NONCHÉ AZIONI CHE TENDANO ALL'INTEGRAZIONE CON IL SISTEMA PRODUTTIVO.</p>	<p>MISSIONE 3. Istruzione e ricerca</p> <p>MISSIONE 4. Istruzione e ricerca</p> <p>MISSIONE 1. Digitalizzazione, innovazione, competitività, cultura e turismo</p>	<p>OG. 3.5</p> <p>C.1</p> <p>OG. 4.1</p> <p>C.2</p> <p>OG. 4.2</p>	<p>MIGLIORARE LA MOBILITÀ E LA VIABILITÀ INTERCOMUNALE NEL TERRITORIO METROPOLITANO</p> <p>OG. 3.5 Migliorare la mobilità intercomunale</p> <p>OG. 4.1 Potenziale il Trasporto Pubblico e l'intermodalità</p> <p>FAVORIRE E SUPPORTARE IL SISTEMA EDUCATIVO E DELL'ISTRUZIONE</p> <p>C.1 1) di assicurare il buon funzionamento degli istituti di Istruzione Secondaria di competenza dell'Ente; 2) di contribuire all'arricchimento dell'offerta formativa; 3) di garantire il diritto allo studio attraverso l'assegnazione di borse di studio di cui alla L.R. 55/1 art. 21, 4) di monitorare i dati riguardanti il numero degli studenti, diversi indicatori di studi, percorsi scolastici, ecc.; 5) di valutare per la gestione dell'istruzione scolastica; 6) di monitorare i dati di studio per gli studenti degli istituti.</p> <p>C.2 RAFFORZARE LA CONNESSIONE DIGITALE NELLE ISTITUZIONI E NEL TERRITORIO</p> <p>OG. 4.2 Sviluppo economico e mobilità d'impresa e sviluppo economico e sociale</p>

Schema 3		Schema Linee di mandato - ATTUATIVO			
LINEA PROGRAMMATICA DI MANDATO "A" (dell'Inclusione e dell'innovazione)		IPOTESI DI ATTRIBUZIONE CENTRI RESPONSABILITA'		COLLEGAMENTO A MISSIONI E PROGRAMMI DI CUI AL D.Lgs 118/2011	
		LINEE STRATEGICHE - FUNZIONALI		Missioni	Programmi
		direzioni dell'Ente			
SOSTENERE e PROMUOVERE L'INNOVAZIONE DEL TERRITORIO ATTRAVERSO UNA VISIONE DELLO SVILUPPO CHE VALORIZZI IL PATRIMONIO STORICO - ARCHITETTONICO - CULTURALE E LA TRADIZIONE LOCALE, PROMUOVENDO, AL CONTEMPO, UNA VISIONE GLOBALE ATTRAVERSO POLITICHE DI SUPPORTO FINALIZZATE ALL'INNOVAZIONE SOCIALE E AD AZIONI CHE FAVORISCANO L'INEVITABILE SVOLTA VERSO LO SVILUPPO DELLE FONTI ENERGETICHE ALTERNATIVE.	A.1	Favorire una migliore inclusione sociale mediante lo Sport e il Tempo Libero, riducendo l'emarginazione e le situazioni di degrado e disagio sociale;	Direzione Sviluppo economico - Servizi Sociali Turistici Culturali	8 Tutela e valorizzazione dei beni e delle attività culturali	6 Valorizzazione dei beni di interesse storico
	A.2	Promuovere la rigenerazione urbana attraverso il recupero, la ristrutturazione e la rifunzionalizzazione eco-sostenibile delle strutture edilizie e delle aree pubbliche, con funzioni legate alla cultura, all'istruzione, alla formazione, all'assistenza sociale;	Direzione Edilizia - P.I. BB. CC. Direzione Patrimonio		4 Attività culturali e interventi diversi nel settore culturale
	A.3	VALORIZZARE IL PATRIMONIO CULTURALE, GLI EVENTI, LE TRADIZIONI LOCALI ORIENTANDO TALE AZIONE VERSO UN TURISMO DUREVOLE CHE RISPETTI LE COMUNITA'	Direzione Sviluppo economico - Servizi Sociali Turistici Culturali	7 Turismo	5 Sviluppo e la valorizzazione del territorio
	A.4	SOSTENERE LA PRODUZIONE DI ENERGIE ALTERNATIVE AL SERVIZIO DELLE COMUNITA' ANCHE MEDIANTE IPOTESI DI STUDIO E RICERCA	Direzione Ambiente	17 Energia e diversificazione delle fonti energetiche	
	A.5	RILANCIARE IL SETTORE DELL'ARTIGIANATO AVENDO CURA PER LA PROMOZIONE ED IL SOSTEGNO DELL'ARTIGIANATO TRADIZIONALE	Direzione Sviluppo economico - Servizi Sociali Turistici Culturali	24 Sviluppo economico e competitività	9 Industria, PMI e Artigianato
LINEA PROGRAMMATICA DI MANDATO "B" (della Transizione ecologica e dell'Equità tra i territori)		LINEE STRATEGICHE - FUNZIONALI		Missioni	Programmi
		direzioni dell'Ente			
FAVORIRE UN APPROCCIO SISTEMATICO NELL'AMBITO DELL'ATTUAZIONE DELLE COMPETENZE DELLA CITTA' METROPOLITANA IN MATERIA AMBIENTALE, AL FINE DI PREVENIRE L'INQUINAMENTO E MIGLIORARE LA SOSTENIBILITÀ DEL SISTEMA ECONOMICO CERCANDO DI ASSICURARE UNA TRANSIZIONE ECOLOGICA EQUA E INCLUSIVA.	B.1	TUTELARE, PRESERVARE E VALORIZZARE LE AREE NATURALI PROTETTE	Direzione Sviluppo economico - Servizi Sociali Turistici Culturali Direzione Ambiente	9 Turismo	1 Sviluppo e la valorizzazione del territorio
	B.2	SVOLGERE LE AZIONI DI PREVENZIONE E DI TUTELA DI COMPETENZA DELL'ENTE AL FINE DI PRESERVARE LE COMUNITA' LOCALI DALL'INQUINAMENTO.	Direzione Ambiente	9 Sviluppo sostenibile e tutela del territorio e dell'ambiente	14 Offerta del ruolo e 2 - Tutela, valorizzazione e recupero ambientale 3 - Risorse 5 - Aree protette, parchi naturali, protezione naturalistica e forestazione 6 - Tutela e valorizzazione delle risorse idriche 7 - Sviluppo sostenibile territorio montano piccoli comuni 8 - Qualità dell'aria e riduzione dell'inquinamento
	B.3	SVOLGERE AZIONI DI PREVENZIONE E PROTEZIONE E CIVILE IN RACCORDO CON GLI ORGANI SOVRAORDINATI.	Direzione Polizia metropolitana - Protezione civile		

LINEA PROGRAMMATICA DI MANDATO "C" (delle Reti, delle infrastrutture e del dialogo tra i territori)	LINEE STRATEGICHE - FUNZIONALI		direzioni dell'Ente		Mission	Programmi
PROMUOVERE E SOSTENERE IL RIEQUILIBRIO TERRITORIALE ATTRAVERSO POLITICHE DI SOSTEGNO TENDENTI A RICUCIRE IL TESSUTO CULTURALE E FORMATIVO COMUNE E QUINDI FAVORENDO IL SISTEMA EDUCATIVO E DELL'ISTRUZIONE ATTRAVERSO LA GIUSTA ED EQUILIBRATA DISTRIBUZIONE DEGLI SPAZI EDILIZI DEDICATI, LO SVILUPPO DELLA TRANSIZIONE DIGITALE, SIA IN AMBITO SCOLASTICO CHE NELLA PUBBLICA AMMINISTRAZIONE, RAFFORZANDO LE RETI DI COMUNICAZIONE, LA MOBILITÀ, LA INTERMODALITÀ, IL DIALOGO TRA ISTITUZIONI E TERRITORIO NONCHÉ AZIONI CHE TENDANO ALL'INTEGRAZIONE CON IL SISTEMA PRODUTTIVO.	C.1	MIGLIORARE LA MOBILITÀ E LA VIABILITÀ INTERCOMUNALE NEL TERRITORIO METROPOLITANO	Direzione Viabilità	10.	Trasporti e diritti alla mobilità	10. Alleviare i costi di trasporto
	C.2	FAVORIRE E SUPPORTARE IL SISTEMA EDUCATIVO E DELL'ISTRUZIONE	Direzione Edilizia - P.I., BB.CC.	4.	Istruzione e diritto allo studio	7. Diritti allo studio
	C.3	RAFFORZARE LA CONNESSIONE DIGITALE NELLE ISTITUZIONI E NEL TERRITORIO	Direzione Gare e Contratti - Innovazione tecnologica	3.	Servizi istituzionali generali e di pubblica amministrazione	6. Infrastrutture e sistemi infrastrutturali
					14.	Sviluppo economico e innovazioni

LINEA STRATEGICO //TRASVERSALE// "D" (Per un'organizzazione al servizio della comunità e dei territori)	LINEE STRATEGICO – FUNZIONALI //TRASVERSALI//	direzioni dell'Ente	Missioni	Programmi
ORGANIZZAZIONE DELLE FUNZIONI TECNICO – AMMINISTRATIVE ED ISTITUZIONALI PER UN CORRETTO USO DELLE RISORSE PUBBLICHE, PER IL MANTENIMENTO DEGLI EQUILIBRI DI BILANCIO, PER LA TRASPARENZA NEI PROCEDIMENTI AMMINISTRATIVI AL FINE DI FORNIRE SERVIZI EFFICACI ED EFFICIENTI ALLA COLLETTIVITA' E DI ADEMPIERE AL MANDATO PROGRAMMATICO DI "RAFFORZARE LA CITTÀ METROPOLITANA COME SISTEMA EQUILIBRATO DI CITTÀ E COMUNITÀ".	D.1	Mantenere gli equilibri di Bilancio in coerenza con l'impianto normativo tecnico - contabile vigente, in un sistema che, attraverso un corretto utilizzo delle risorse ed un costante monitoraggio delle entrate, sia efficacemente al servizio dei cittadini e delle esigenze del territorio.	Direzione Ragioneria generale	3 Servizi istituzionali, generali e di gestione Gestione economica, finanziaria, programmazione e provveditorato
	D.2	Rafforzare la semplificazione amministrativa attraverso lo sviluppo della digitalizzazione dei servizi ai cittadini, al territorio ed al sistema produttivo.		4 Servizio delle entrate tributarie e servizi fiscali
	D.3	Adeguate la dotazione organica alle sfide delle tecnologie digitali ed ai nuovi saperi nei diversi ambiti tecnico – amministrativi che possano portare valore aggiunto al servizio delle comunità territoriali; facendo in modo che ciò avvenga attraverso il reclutamento di professionalità adeguate nei limiti massimi consentiti dalle norme e processi reali di valorizzazione del "capitale umano", anche mediante adeguati percorsi formativi, attraverso un corretto e trasparente svolgimento dei processi gestionali della struttura burocratica dell'Ente.	Direzione Gare e Contratti - Innovazione tecnologica	1 Servizi istituzionali, generali e di gestione Struttura e sistemi informatici
	D.4	Mettere in atto condotte di prevenzione della corruzione e dell'illegalità nell'azione amministrativa nel quadro della normativa vigente in materia di prevenzione e contrasto della corruzione anche implementando i controlli (Strategico e di Gestione) anche ai fini della trasparenza amministrativa e a tutela della privacy.	Direzione politiche del personale	3 Servizi istituzionali, generali e di gestione Gestione economica, finanziaria, programmazione e provveditorato
		Assicurare assistenza e collaborazione agli organi istituzionali per garantire l'esercizio della piena rappresentatività democratica.	Ufficio del Direttore generale	10 Risorse umane
		Segretario generale	Direzione Servizi generali e istituzionali	1 Servizi istituzionali, generali e di gestione Organismo istituzionale Segreteria generale Gestione economica, finanziaria, programmazione e provveditorato Struttura e sistemi informatici

	D.5	Rafforzare la struttura organizzativa dell'Ente, sotto il profilo tecnico ed amministrativo, finalizzandolo in misura adeguata alla progettazione e realizzazione di opere pubbliche al servizio del territorio della Città metropolitana, anche in ragione dei complessi normativi in continua evoluzione.	Ufficio del Direttore generale	1 Servizi istituzionali, generali e di gestione	
--	-----	---	--------------------------------	---	--

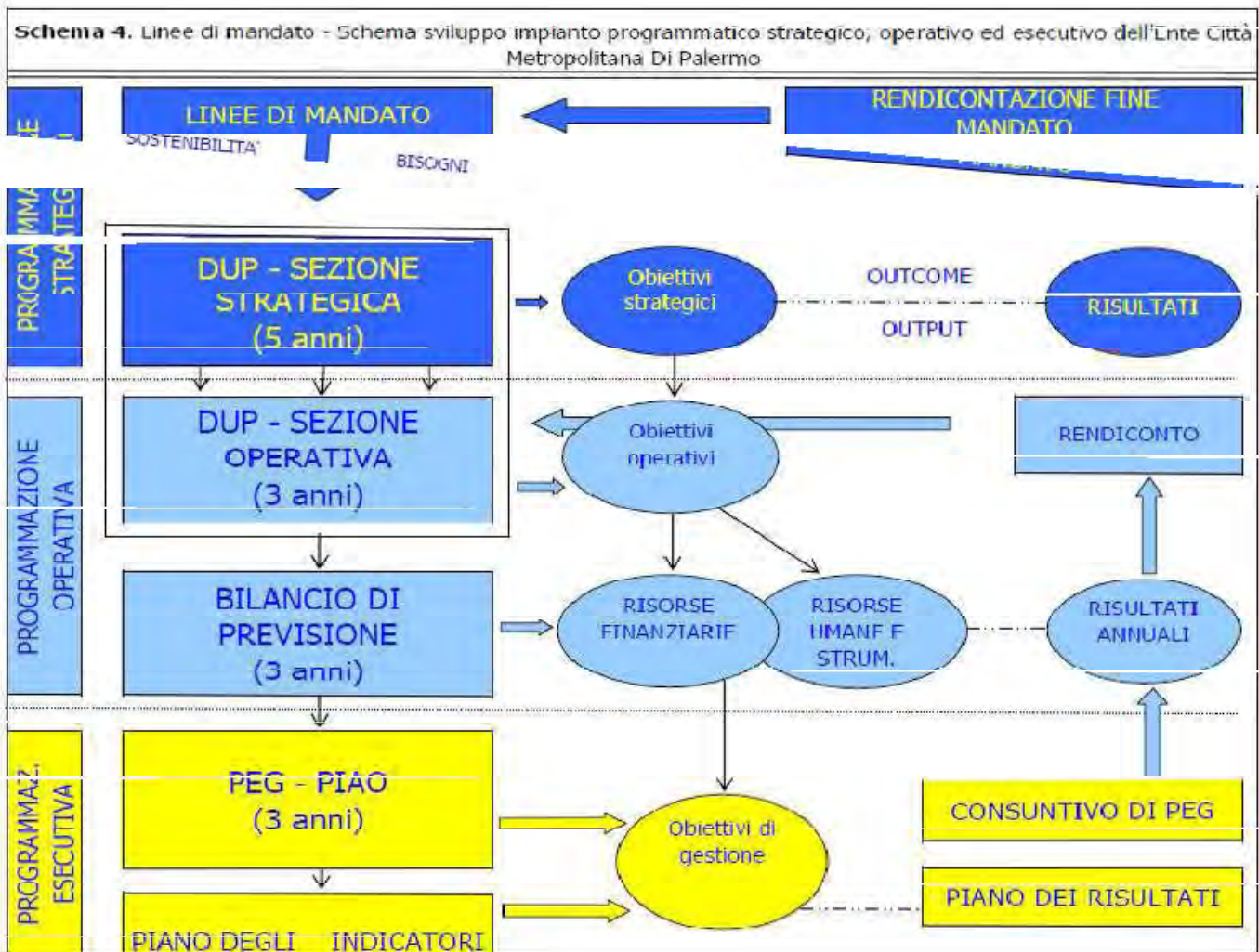

1.4.7 - Linee strategico – funzionali e tavola delle connessioni

Di seguito, in linea con il mandato quinquennale del Sindaco metropolitano, si espone la schematizzazione degli “Indirizzi strategici” della SeS che, di fatto, si concretizza nel disegno delle Linee di mandato e nelle “Linee strategico – funzionali” (si veda il Cap. precedente e particolarmente lo Schema 3.) collegate ai relativi Centri di responsabilità (direzioni dell’Ente).

Tale schema è funzionale a costruire il raccordo attuativo con la SeO in relazione agli Obiettivi Generali (pluriennali) e gli Obiettivi Operativi (annuali) individuati ed incardinati nella struttura della Programmazione economico – finanziaria (Bilancio di previsione e DUP), preordinata in Missioni e Programmi (Cfr. Cap. 5. Obiettivi generali e operativi per missioni e programmi e Cap. 5.1 Previsioni per missioni e programmi).

La rappresentazione di quanto sopra viene ulteriormente delineata nella Tavola che segue:

TAVOLA CONNESSIONI LINEE PROGRAMMATICHE DI MANDATO/LINEE STRATEGICO FUNZIONALI/CENTRI DI RESPONSABILITA'			
			CENTRI RESPONSABILITA'
LINEA PROGRAMMATICA DI MANDATO “A” (dell'Inclusione e dell'innovazione)	LINEE STRATEGICO - FUNZIONALI		direzioni dell'Ente
SOSTENERE e PROMUOVERE L'INNOVAZIONE DEL TERRITORIO ATTRAVERSO UNA VISIONE DELLO SVILUPPO CHE VALORIZZI IL PATRIMONIO STORICO - ARCHITETTONICO - CULTURALE E LA TRADIZIONE LOCALE, PROMUOVENDO, AL CONTEMPO, UNA VISIONE GLOBALE ATTRAVERSO POLITICHE DI SUPPORTO FINALIZZATE ALL'INNOVAZIONE SOCIALE E AD AZIONI CHE FAVORISCANO L'INEVITABILE SVOLTA VERSO LO SVILUPPO DELLE FONTI ENERGETICHE ALTERNATIVE.	A.1	Favorire una migliore inclusione sociale mediante lo Sport e il Tempo Libero, riducendo l'emarginazione e le situazioni di degrado e disagio sociale;	Direzione Sviluppo economico - Servizi Sociali Turistici Culturali
	A.2	Promuovere la rigenerazione urbana attraverso il recupero, la ristrutturazione e la rifunzionalizzazione eco-sostenibile delle strutture edilizie e delle aree pubbliche, con funzioni legate alla cultura, all'istruzione, alla formazione, all'assistenza sociale;	Direzione Edilizia - P.I. BB.CC. Direzione Patrimonio
	A.3	VALORIZZARE IL PATRIMONIO CULTURALE, GLI EVENTI, LE TRADIZIONI LOCALI ORIENTANDO TALE AZIONE VERSO UN TURISMO DUREVOLE CHE RISPETTI LE COMUNITA'	Direzione Sviluppo economico - Servizi Sociali Turistici Culturali
	A.4	SOSTENERE LA PRODUZIONE DI ENERGIE ALTERNATIVE AL SERVIZIO DELLE COMUNITA' ANCHE MEDIANTE IPOTESI DI STUDIO E RICERCA	Direzione Ambiente
	A.5	RILANCIARE IL SETTORE DELL'ARTIGIANATO AVENDO CURA PER LA PROMOZIONE ED IL SOSTEGNO DELL'ARTIGIANATO TRADIZIONALE	Direzione Sviluppo economico - Servizi Sociali Turistici Culturali

LINEA PROGRAMMATICA DI MANDATO "B" (della Transizione ecologica e dell'Equità tra i territori)	LINEE STRATEGICO - FUNZIONALI		direzioni dell'Ente
FAVORIRE UN APPROCCIO SISTEMATICO NELL'AMBITO DELL'ATTUAZIONE DELLE COMPETENZE DELLA CITTA' METROPOLITANA IN MATERIA AMBIENTALE, AL FINE DI PREVENIRE L'INQUINAMENTO E MIGLIORARE LA SOSTENIBILITÀ DEL SISTEMA ECONOMICO CERCANDO DI ASSICURARE UNA TRANSIZIONE ECOLOGICA EQUA E INCLUSIVA.	B.1	TUTELARE, PRESERVARE E VALORIZZARE LE AREE NATURALI PROTETTE.	Direzione Sviluppo economico - Servizi Sociali Turistici Culturali Direzione Ambiente
	B.2	SVOLGERE LE AZIONI DI PREVENZIONE E DI TUTELA DI COMPETENZA DELL'ENTE AL FINE DI PRESERVARE LE COMUNITA' LOCALI DALL'INQUINAMENTO.	Direzione Ambiente
	B.3	SVOLGERE AZIONI DI PREVENZIONE E PROTEZIONE E CIVILE IN RACCORDO CON GLI ORGANI SOVRAORDINATI.	Direzione Polizia metropolitana - Protezione civile

LINEA PROGRAMMATICA DI MANDATO "C" (delle Reti, delle Infrastrutture e del dialogo tra i territori)	LINEE STRATEGICO - FUNZIONALI		direzioni dell'Ente
PROMUOVERE E SOSTENERE IL RIEQUILIBRIO TERRITORIALE ATTRAVERSO POLITICHE DI SOSTEGNO TENDENTI A RICUCIRE IL TESSUTO CULTURALE E FORMATIVO COMUNE E QUINDI FAVORENDO IL SISTEMA EDUCATIVO E DELL'ISTRUZIONE ATTRAVERSO LA GIUSTA ED EQUILIBRATA DISTRIBUZIONE DEGLI SPAZI EDILIZI DEDICATI, LO SVILUPPO DELLA TRANSIZIONE DIGITALE, SIA IN AMBITO SCOLASTICO CHE NELLA PUBBLICA AMMINISTRAZIONE, RAFFORZANDO LE RETI DI COMUNICAZIONE, LA MOBILITÀ, LA INTERMODALITÀ, IL DIALOGO TRA ISTITUZIONI E TERRITORIO NONCHÉ AZIONI CHE TENDANO ALL' INTEGRAZIONE CON IL SISTEMA PRODUTTIVO.	C.1	MIGLIORARE LA MOBILITÀ E LA VIABILITÀ INTERCOMUNALE NEL TERRITORIO METROPOLITANO	Direzione Viabilità
	C.2	FAVORIRE E SUPPORTARE IL SISTEMA EDUCATIVO E DELL'ISTRUZIONE	Direzione Edilizia - P.I. BB.CC.
	C.3	RAFFORZARE LA CONNESSIONE DIGITALE NELLE ISTITUZIONI E NEL TERRITORIO	Direzione Gare e Contratti - Innovazione tecnologica

LINEA STRATEGICO //TRASVERSALE// "D" (Per un'organizzazione al servizio della comunità e dei territori)	LINEE STRATEGICO – FUNZIONALI //TRASVERSALI//		direzioni dell'Ente
ORGANIZZAZIONE DELLE FUNZIONI TECNICO – AMMINISTRATIVE ED ISTITUZIONALI PER UN CORRETTO USO DELLE RISORSE PUBBLICHE, PER IL MANTENIMENTO DEGLI EQUILIBRI DI BILANCIO, PER LA TRASPARENZA NEI PROCEDIMENTI AMMINISTRATIVI AL FINE DI FORNIRE SERVIZI EFFICACI ED EFFICIENTI ALLA COLLETTIVITÀ E DI ADEMPIERE AL MANDATO PROGRAMMATICO DI "RAFFORZARE LA CITTA' METROPOLITANA COME SISTEMA	D.1	Mantenere gli equilibri di Bilancio in coerenza con l'impianto normativo tecnico - contabile vigente, in un sistema che, attraverso un corretto utilizzo delle risorse ed un costante monitoraggio delle entrate, sia efficacemente al servizio dei cittadini e delle esigenze del territorio.	Direzione Ragioneria generale
	D.2	Rafforzare la semplificazione amministrativa attraverso lo sviluppo della digitalizzazione dei servizi ai cittadini, al territorio ed al sistema produttivo.	Direzione Gare e Contratti - Innovazione tecnologica

EQUILIBRATO DI CITTÀ E COMUNITÀ".	D.3	Adeguare la dotazione organica alle sfide delle tecnologie digitali ed ai nuovi saperi nei diversi ambiti tecnico – amministrativi che possano portare valore aggiunto al servizio delle comunità territoriali; facendo in modo che ciò avvenga attraverso il reclutamento di professionalità adeguate nei limiti massimi consentiti dalle norme e processi reali di valorizzazione del “capitale umano”, anche mediante adeguati percorsi formativi, attraverso un corretto e trasparente svolgimento dei processi gestionali della struttura burocratica dell'Ente.	Direzione politiche del personale
			Ufficio del Direttore generale
	D.4	Mettere in atto condotte di prevenzione della corruzione e dell'illegalità nell'azione amministrativa nel quadro della normativa vigente in materia di prevenzione e contrasto della corruzione anche implementando i controlli (Strategico e di Gestione) anche ai fini della trasparenza amministrativa e a tutela della privacy.	Segretario generale
		Assicurare assistenza e collaborazione agli organi istituzionali per garantire l'esercizio della piena rappresentatività democratica.	Direzione Servizi generali e istituzionali
	D.5	Rafforzare la struttura organizzativa dell'Ente, sotto il profilo tecnico ed amministrativo, finalizzandolo in misura adeguata alla progettazione e realizzazione di opere pubbliche al servizio del territorio della Città metropolitana, anche in ragione del complesso normativo in continua evoluzione.	Ufficio del Direttore generale

2.0 - ANALISI DI CONTESTO

Nell'ambito delle finalità generali che il Documento Unico di Programmazione si prefigge è necessario fornire un inquadramento generale del territorio di riferimento nel contesto più ampio del panorama sia regionale che nazionale, sotto il profilo economico e sociale.

Tale analisi è stata svolta sulla base di documenti redatti da organismi di rilievo istituzionale o specialistico ed in linea con il Principio contabile applicato concernente la programmazione di bilancio. Tale procedura trova infatti ragione nella necessità di rendere coerente il ciclo della programmazione con l'asserzione secondo cui essa è il processo di analisi e valutazione che, comparando e ordinando coerentemente tra loro le politiche e i piani per il governo del territorio, consente di organizzare, in una dimensione temporale predefinita, le attività e le risorse necessarie per la realizzazione di fini sociali e la promozione dello sviluppo economico e civile delle comunità di riferimento.⁵⁵

2.1 - Linee generali dell'assetto economico del territorio siciliano

Per quanto concerne l'inquadramento socio – economico del territorio siciliano si è ritenuto di prendere in considerazione il documento sulle economie regionali rilasciato dalla Banca d'Italia, relativamente alla Sicilia, nel giugno 2022.⁵⁶

Nel 2021 l'attività economica in Sicilia è tornata a crescere. Prima dello scoppio del conflitto in Ucraina, che ha modificato sensibilmente il quadro economico generale, la Sicilia infatti ha sperimentato una fase di forte ripresa congiunturale; vi hanno inciso le migliori condizioni epidemiologiche e l'allentamento delle misure di restrizione. Secondo le stime basate sull'indicatore trimestrale dell'economia regionale (ITER) della Banca d'Italia, dopo la forte contrazione dell'anno precedente, nel 2021 il prodotto regionale sarebbe aumentato del 5,7 per cento, con una crescita meno intensa rispetto a quella del Paese. Nel complesso la ripresa non avrebbe ancora consentito di recuperare la perdita di attività connessa con la pandemia: il livello del prodotto stimato per il 2021 risulterebbe infatti di circa tre punti percentuali inferiore rispetto al 2019.

Le imprese

Nel 2021 la crescita dell'attività produttiva ha interessato tutti i principali settori ed è stata più intensa nell'industria e nelle costruzioni, comparti nei quali - secondo le stime disponibili - il valore aggiunto ha più che recuperato il brusco calo dell'anno della pandemia. Le esportazioni di merci sono aumentate a tassi sostenuti, con riferimento sia ai prodotti petroliferi sia alle altre principali specializzazioni regionali.

Nell'industria e nei servizi privati non finanziari, la quota di imprese con fatturato in aumento è stata ampiamente superiore alla percentuale di quelle con fatturato in riduzione. A partire dalla seconda metà dell'anno, l'attività ha risentito dell'incremento dei prezzi energetici e delle difficoltà di approvvigionamento degli input produttivi; queste difficoltà, che si sono riflesse prevalentemente nell'aumento dei prezzi di vendita e nella compressione dei margini di profitto, si sono acuite dopo l'inizio dell'invasione dell'Ucraina e potrebbero avere sul settore produttivo regionale un impatto superiore rispetto alla media italiana, in virtù della maggiore esposizione verso i settori ad alta intensità energetica.

⁵⁵ D.Lgs 118/2011 – All. 4/1, Principio contabile applicato concernente la programmazione di bilancio, Cap. 1, pg.1

⁵⁶ BANCA D'ITALIA – Economie regionali – N. 19 *L'economia della Sicilia*, giugno, 2022. Pagina di presentazione (sintesi) tratta da: <https://www.bancaditalia.it/pubblicazioni/economie-regionali/2022/2022-0019/index.html?dotcache=refresh>

Sotto il profilo finanziario, dopo la forte crescita del 2020 e dei primi mesi del 2021, i prestiti bancari alle imprese hanno progressivamente rallentato, a seguito di una minore domanda di finanziamenti, in presenza di limitate esigenze di investimento e ampia liquidità, e della ripresa dei flussi di rimborso dei crediti per i quali il periodo di sospensione dei pagamenti è terminato. Il ricorso alle garanzie pubbliche sui nuovi finanziamenti ha continuato ad aumentare, seppure in misura meno pronunciata rispetto al 2020.

Il mercato del lavoro

La ripresa economica si è tradotta in un incremento dell'occupazione e in una riduzione del ricorso agli strumenti di integrazione salariale, in particolare nel settore delle costruzioni. Nel 2021 le nuove assunzioni nel settore privato, al netto delle cessazioni, sono tornate positive per i contratti a tempo determinato e si è rafforzata la crescita per quelle a tempo indeterminato. Come nel resto del Paese, nel corso del 2021 in seguito alla rimozione dei limiti normativi i licenziamenti sono lievemente risaliti, ma si sono mantenuti su livelli inferiori a quanto osservato nel 2019.

Nel 2021 la partecipazione al mercato del lavoro è cresciuta; non vi si è però associata una riduzione dell'ampio divario di genere che contraddistingue la regione e che la crisi pandemica aveva acuito. Nel medio periodo, le dinamiche regionali delle forze di lavoro risentono di quelle demografiche che, come nel resto del Paese, si caratterizzano per un progressivo invecchiamento della popolazione e in regione sono maggiormente condizionate dagli intensi flussi migratori verso altre aree.

Le famiglie

Il reddito delle famiglie siciliane nel 2021 è tornato a crescere, beneficiando dei miglioramenti del mercato del lavoro e degli interventi di sostegno attivati per contrastare gli effetti della crisi pandemica. I consumi, anch'essi in ripresa dopo il forte calo del 2020, potrebbero risentire degli aumenti dei prezzi di beni e servizi e del calo di fiducia determinato dalla guerra in Ucraina. I rincari potrebbero avere ripercussioni più consistenti in Sicilia anche per la maggiore presenza di nuclei familiari in condizioni di povertà energetica rispetto al resto del Paese.

I prestiti alle famiglie siciliane sono tornati ad aumentare, sostenuti sia dalla maggiore domanda di credito sia da condizioni di offerta distese. Alla dinamica hanno contribuito più che in passato le erogazioni dei mutui per l'acquisto delle abitazioni che, dopo un biennio di contrazione, sono aumentate in misura marcata; la clientela più giovane ha potuto beneficiare del potenziamento della garanzia pubblica per l'accesso alla prima casa. Il credito al consumo ha accelerato, tuttavia la crescita è stata inferiore rispetto al periodo precedente la pandemia.

Il mercato del credito

Nel 2021 il ricorso da parte della clientela ai servizi bancari a distanza, già in forte crescita nel 2020 in seguito all'adozione delle misure di contenimento dei contagi da Covid-19, si è mantenuto elevato. Nel contempo si è ulteriormente ridotto il numero degli sportelli bancari, rafforzando il processo di razionalizzazione in atto da oltre un decennio.

Il tasso di deterioramento dei prestiti al settore privato non finanziario è cresciuto, soprattutto per le imprese; l'indicatore rimane comunque su livelli contenuti nel confronto storico. La consistenza dei crediti deteriorati e la loro quota sul totale dei finanziamenti sono diminuite, soprattutto a seguito delle operazioni di stralcio e cessione delle posizioni in sofferenza. Dopo l'aumento dell'anno precedente, nel 2021 si è lievemente ridotta la percentuale dei finanziamenti che, pur essendo in bonis, hanno manifestato un incremento del rischio di credito; l'indicatore è più elevato per le imprese con moratorie in essere alla fine dell'anno. L'impatto della guerra sulla congiuntura economica e sui prezzi dei beni energetici potrebbe in prospettiva riflettersi in un peggioramento della qualità dei prestiti alle imprese, soprattutto per quelle con elevati consumi energetici.

Il risparmio finanziario delle famiglie e delle imprese siciliane ha continuato a crescere nel 2021. I depositi bancari, dopo la significativa espansione dell'anno precedente, hanno rallentato; il tasso di variazione è stato analogo a quello del periodo pre-pandemico. I titoli a custodia sono tornati ad aumentare a ritmi sostenuti, dopo la sostanziale stazionarietà dell'anno precedente.

La finanza pubblica decentrata

Nel 2021 la spesa degli enti territoriali è cresciuta, sospinta dal forte incremento della componente in conto capitale; la spesa corrente si è invece ridotta, nonostante sia proseguito l'aumento dei trasferimenti alle famiglie e alle imprese per gli interventi finalizzati a mitigare gli effetti della crisi sanitaria. In prospettiva la spesa per investimenti potrà intensificarsi grazie alle risorse messe a disposizione nell'ambito del Piano nazionale di ripresa e resilienza (PNRR); le prime assegnazioni in Sicilia hanno riguardato soprattutto gli ambiti dell'inclusione sociale, del trasporto pubblico e della sanità i cui benefici sul territorio dipenderanno dalla capacità di ridurre i tempi di durata delle gare di appalto e dalla velocità di esecuzione della spesa, che in Sicilia è inferiore nel confronto territoriale.

Le entrate degli enti della regione, seppure in calo rispetto al 2020, sono rimaste su livelli superiori al periodo pre-pandemico, beneficiando dei trasferimenti attivati a fronte dell'emergenza sanitaria. Permangono le criticità negli equilibri di bilancio, che risentono, oltre che della limitata base imponibile, anche della bassa capacità di riscossione delle Amministrazioni siciliane.

2.2 - Analisi del territorio della Città Metropolitana di Palermo e delle sue principali componenti

Analisi di contesto

Il territorio della Città metropolitana di Palermo, inteso, in senso ampio, come confine geografico (e quindi nella più larga accezione, ossia come insieme storicamente consolidato di realtà sociali, economiche e territoriali in continua trasformazione) s'inquadra inevitabilmente nel più ampio scenario delle condizioni socio economiche del paese e, in particolare, del Mezzogiorno e della Sicilia, così come descritto in precedenza (v. Cap. 2.1).

La Città metropolitana di Palermo⁵⁷, dal punto di vista dell'estensione territoriale e dei confini amministrativi, coincide con quella della "ex Provincia" di Palermo. Tale territorio include oltre al capoluogo, Palermo, gli 81 comuni già facenti parte, amministrativamente, della ex Provincia di Palermo.

⁵⁷

Istituita con L.R. 15/2015 (Cfr. Cap. 1.1. Quadro normativo Città metropolitana).

Tabella A

La classifica dei comuni della Città Metropolitana di Palermo ordinata per popolazione residente . I dati sono aggiornati al 01/01/2022 (ISTAT).					
nr. progr.	Comune	Popolazione <i>residenti</i>	Superficie <i>km²</i>	Densità <i>abitanti/km²</i>	Altitudine <i>m s.l.m.</i>
1.	PALERMO	630.828	160,59	3.928	14
2.	Bagheria	52.705	29,84	1.767	78
3.	Carini	38.850	76,59	507	170
4.	Monreale	38.351	530,18	72	310
5.	Partinico	30.556	108,06	283	175
6.	Misilmeri	28.648	69,49	412	129
7.	Termini Imerese	25.030	76,69	326	77
8.	Villabate	19.533	3,80	5.143	47
9.	Cefalù	13.878	66,24	210	16
10.	Ficarazzi	12.776	3,53	3.620	23
11.	Terrasini	12.605	19,85	635	33
12.	Cinisi	11.846	33,16	357	75
13.	Capaci	11.262	6,12	1.840	51
14.	Casteldaccia	11.568	33,92	341	79
15.	Belmonte Mezzagno	10.927	29,29	373	356
16.	Santa Flavia	10.869	14,60	745	45
17.	Corleone	10.442	229,45	45	550
18.	Trabia	10.391	22,08	471	50
19.	Altofonte	9.857	35,44	278	350
20.	Altavilla Milicia	8.422	23,78	354	73
21.	Castelbuono	8.177	60,79	135	423
22.	San Giuseppe Jato	8.115	29,78	272	467
23.	Caccamo	7.725	188,23	41	521
24.	Campofelice di	7.545	14,51	520	54

	Roccella				
25.	Borgetto	7.051	26,02	271	290
26.	Isola delle Femmine	7.001	3,57	1.963	6
27.	Lercara Friddi	6.191	37,49	165	660
28.	Gangi	6.163	127,46	48	1.011
29.	Balestrate	6.118	6,43	952	35
30.	Marineo	6.187	33,22	186	531
31.	Montelepre	5.788	9,89	585	343
32.	Piana degli Albanesi	5.588	64,92	86	720
33.	San Cipirello	4.972	20,85	238	394
34.	Cerda	4.940	43,83	113	274
35.	Prizzi	4.305	95,04	45	966
36.	Bisacquino	4.155	64,97	64	744
37.	Torretta	4.141	25,54	162	325
38.	Bolognetta	4.028	27,63	146	350
39.	Collesano	3.720	108,16	34	468
40.	Caltavuturo	3.594	97,95	37	635
41.	Lascari	3.652	10,33	354	76
42.	Ciminna	3.443	56,42	61	530
43.	Alia	3.314	45,97	72	726
44.	Valledolmo	3.205	25,78	124	746
45.	Villafrati	3.062	25,64	119	450
46.	Castellana Sicula	3.056	73,20	42	765
47.	Petralia Soprana	2.993	56,10	53	1.147
48.	Montemaggiore Belsito	2.972	32,08	93	517
49.	Polizzi Generosa	2.964	134,66	22	920
50.	Camporeale	2.983	38,72	77	425
51.	Trappeto	3.030	4,19	723	25

52.	Castronovo di Sicilia	2.844	201,04	14	660
53.	Pollina	2.837	49,93	57	730
54.	Mezzojuso	2.678	49,25	54	534
55.	Chiusa Sclafani	2.566	57,55	45	658
56.	Sciara	2.530	31,19	81	210
57.	Vicari	2.423	85,95	28	700
58.	Petralia Sottana	2.470	178,34	14	1.000
59.	Giardinello	2.275	12,88	177	275
60.	Roccapalumba	2.183	31,57	69	530
61.	Palazzo Adriano	1.838	130,10	14	696
62.	Baucina	1.839	24,47	75	550
63.	Alimena	1.753	59,70	29	740
64.	Ventimiglia di Sicilia	1.821	26,90	68	540
65.	Geraci Siculo	1.717	113,35	15	1.077
66.	Giuliana	1.718	24,14	71	710
67.	Contessa Entellina	1.505	136,48	11	571
68.	San Mauro Castelverde	1.380	114,37	12	1.050
69.	Roccamena	1.375	33,72	41	480
70.	Isnello	1.329	51,00	26	530
71.	Ustica	1.306	8,24	158	49
72.	Bompietro	1.219	42,41	29	685
73.	Campofiorito	1.165	21,70	54	666
74.	Aliminusa	1.092	13,68	80	450
75.	Godrano	1.062	39,20	27	698
76.	Cefalà Diana	986	9,06	109	563
77.	Santa Cristina Gela	987	38,74	25	674
78.	Blufi	888	21,98	40	725
79.	Gratteri	867	38,17	23	657

80.	Scillato	617	31,7	19	218
81.	Campofelice di Fitalia	466	35,46	13	734
82.	Sclafani Bagni	388	134,9	2,88	755
Fonte: https://www.tuttitalia.it/sicilia/provincia-di-palermo/21-comuni/popolazione/					

Al 01 gennaio 2022 (data rilevamento 31/12/2021), la popolazione della Città Metropolitana di Palermo (dato che comprende sia il capoluogo sia gli 81 comuni afferenti alla delimitazione territoriale), conta **1.199.646** abitanti⁵⁸. Tale dato rende evidente un calo demografico rilevabile dalla tabella di comparazione a seguire:

Tabella B

Variazioni popolazione C.M. di Palermo			
Anno	Data rilevamento	Popolazione residente	Variazione assoluta
2014	31-dic	1.276.525	927
2015	31-dic	1.271.406	-5.119
2016	31-dic.	1.268.217	-3.189
2017	31-dic.	1.260.193	-8.024
2018	31-dic.	1 252 588	-7.605
2019	31-dic.	1 243 328	-9.260
2020	31-dic.	1 214 291	-29.037
2021	31-dic.	1.199.626	-14.665
Fonte: elaborazione Ancitel (2021)			http://www.comuniverso.it (*)
			(*) Fino ad anno 2018
Fonte: https://www.tuttitalia.it/sicilia/provincia-di-palermo/ (**)			(**) da anno 2021

⁵⁸ Fonte: Istat (01/01/2022)

Tabella C

La distribuzione della popolazione residente nelle province della Sicilia con l'indicazione dell'estensione territoriale e del numero dei comuni. Dati aggiornati al 31/12/2022 (ISTAT).					
	Provincia/Città Metropolitana	Popolazione	Superficie	Densità	Numero
		<i>residenti</i>	<i>km²</i>	<i>abitanti/km²</i>	Comuni
LC	Agrigento	412.427	3.052,82	135	43
LC	Caltanissetta	250.550	2.138,37	117	22
CM	Città Metropolitana di	1.068.835	3.573,51	299	58
	CATANIA				
LC	Enna	155.982	2.574,67	61	20
CM	Città Metropolitana di	599.990	3.266,07	184	108
	MESSINA				
CM	Città Metropolitana di	1.199.626	5.009,21	239	82
	PALERMO				
LC	Ragusa	315.082	1.623,91	194	12
LC	Siracusa	383.743	2.124,19	181	21
LC	Trapani	415.233	2.469,70	168	25
Legenda:		4.801.468	25.832,55	186	391
LC=	Libero consorzio	Fonte:	https://www.tuttitalia.it/sicilia/26-province/		

CM=	Città Metropolitana				
-----	---------------------	--	--	--	--

Tabella D

Tavola di raffronto tra le 14 Città metropolitane, di cui nr. 10 regolate dalla Legge 7 aprile 2014 n.56 ("Legge Delrio") e nr. 4 da leggi regionali sulla base della specificità di regioni a Statuto speciale: Sardegna (Cagliari), Sicilia (Palermo, Catania, Messina).						
Città Metropolitana			<u>Popolazione</u> <i>residenti</i> <i>al 01/01/2022</i>	<u>Superficie</u> <i>km²</i>	<u>Densità</u> <i>abitanti/km²</i>	<u>Numero</u> <u>Comuni</u>
	<i>Denominazione</i>	<i>Comune capoluogo</i>				
1.	Città Metropolitana di BARI	Bari (316.140 ab.)	1.224.756	3.863	317	41
2.	Città Metropolitana di BOLOGNA	Bologna (392.203 ab.)	1.015.701	3.702	274	55
3.	Città Metropolitana di CAGLIARI^[2]	Cagliari (148.881 ab.)	419.770	1.249	336	17
4.	Città Metropolitana di CATANIA^[3]	Catania (298.324 ab.)	1.068.835	3.574	299	58
5.	Città Metropolitana di FIRENZE	Firenze (367.150 ab.)	994.717	3.514	283	41
6.	Città Metropolitana di GENOVA	Genova (560.688 ab.)	816.250	1.834	445	67
7.	Città Metropolitana di MESSINA^[3]	Messina (220.094 ab.)	599.990	3.266	184	108
8.	Città Metropolitana di MILANO	Milano (1.371.498 ab.)	3.237.101	1.575	2.055	133
9.	Città Metropolitana di NAPOLI	Napoli (914.758 ab.)	2.967.117	1.179	2.517	92

10.	Città Metropolitana di PALERMO ^[3]	Palermo (630.828 ab.)	1.199.626	5.009	239	82
11.	Città Metropolitana di REGGIO CALABRIA	Reggio Calabria (171.800 ab.)	518.978	3.210	162	97
12.	Città Metropolitana di ROMA CAPITALE	Roma (2.761.632 ab.)	4.222.631	5.363	787	121
13.	Città Metropolitana di TORINO	Torino (848.885 ab.)	2.205.104	6.827	323	312
14.	Città Metropolitana di VENEZIA	Venezia (254.661 ab.)	839.396	2.473	339	44
Totali Città Metropolitane			21.329.972	46.638	457	1.268
% su Italia			36,20%	15,40%	-	16,00%
Italia			58.983.122	302.068	195	7.904
SICILIA			4.801.468	25.832	185,87	391
Fonte: https://www.-tuttitalia.it/citta-metropolitane/						

Tabella E

Schema raffronto popolazione C.M. di Palermo/Sicilia/Italia	
Provincia/Città Metropolitana	Popolazione
Città Metropolitana di PALERMO	1.199.626 €
Totale popolazione Sicilia	4.801.468 €
Totale popolazione Italia	58.983.122 €
	Fonte Istat

*Inquadramento*⁵⁹

La Città Metropolitana di Palermo, oltre all'ambito metropolitano in senso stretto, è costituita da un territorio di area vasta che include al suo interno la rimanente parte dei territori comunali dell'ex-Provincia regionale. Un territorio la cui ricchezza è sicuramente rappresentata da diversi fattori come la varietà geomorfologica, la qualità delle risorse naturalistiche e dallo stesso territorio metropolitano ricco dal punto di vista storico-culturale ed antropologico.

In quest'area troviamo il 41% dei beni dell'intera regione anche se la diffusione e comunicazione del patrimonio presenta numerose criticità. In molti casi purtroppo non è facile distinguere la tipologia di offerta e manca una efficace messa in rete.

Nella Città metropolitana di Palermo emergono con evidenza i seguenti sistemi insediativi:

- il sistema metropolitano costiero ad alta funzionalità di Palermo;
- il sistema urbano sparso delle Madonie e quello dell'Alto-Belice Corleonese;
- i territori-cerniera dell'Imerese e del Partinicese.

In questi ambiti territoriali risiedono le diversità fisiche e storico-insediative, così come gli esiti di sviluppi legati alla presenza di infrastrutture e servizi di diverso rango.

Gli 82 comuni presenti nell'area di che trattasi coprono il 19,4% della superficie della regione e vi risiede 1/4 della popolazione della Regione con una distribuzione fortemente differenziata. Infatti per il comune di Palermo e i Comuni ad esso contigui si rileva un'elevata densità abitativa, mentre nel resto del territorio si evidenziano due realtà: da una parte i Comuni costieri con densità abitativa media e dall'altro i Comuni montani con densità abitativa molto bassa, a conferma di un ben marcato dualismo territoriale costa/interno.

Il **sistema metropolitano costiero**, attraversato dall'asse dell'Autostrada A19 Palermo – Catania, si estende da Est (golfo di Termini Imerese) a Ovest (golfo di Castellammare) e presenta la matrice insediativa dotata di maggiore complessità.

Tra le principali infrastrutture al suo interno vi sono i porti di Palermo e Termini Imerese (dotazione di grande importanza e potenzialità) e l'aeroporto di Palermo (Falcone-Borsellino), uno dei sei scali principali della Regione.

Altro sistema insediativo della Città Metropolitana è quello delle **Madonie e dell'Alto-Belice Corleonese** due aree queste con evidenti diversità interne. La prima è costituita da un sistema di nuclei di piccole dimensioni che si distribuiscono secondo due livelli di aggregazioni territoriali ben distinte tra loro: il sistema costiero che ha come polo principale Cefalù e quello delle Madonie propriamente dette, con le Petralie come polo di maggiore importanza.

Il **territorio dell'area corleonese**, attraversato dalle principali direttrici di collegamento tra la costa settentrionale e quella meridionale dell'Isola, è invece collocato in posizione centrale nella Sicilia Occidentale.

⁵⁹ I contenuti di questo paragrafo sono tratti da *REPORT DI ANALISI DEL TERRITORIO - 13/12/2021 – Piano Strategico Metropolitano* (Deliberazione del Commissario *ad Acta* in sostituzione del Consiglio Metropolitano n. 16 del 05/04/2022).

Infine, abbiamo i due cosiddetti “*territori cerniera*” dell’Imerese e del Partinicese, che fungono da zona di raccordo e collegamento tra la fascia costiera e le aree interne del territorio. Questi ambiti registrano un dinamismo socio-economico, e anche istituzionale, che consente di trasmettere verso le aree interne le opportunità connesse ai flussi e alle dinamiche di sviluppo che investono la fascia costiera.

Per quel che concerne la gestione dei rifiuti, la Città Metropolitana di Palermo risulta avere livelli medi assolutamente insoddisfacenti rispetto alle altre Città Metropolitane italiane, con valori che non raggiungono il 20% di raccolta differenziata.

Da uno studio socio-economico nella Città Metropolitana di Palermo risulta una crescente componente anziana su quella giovanile. Infatti l’indice di vecchiaia a inizio 2019 riporta un valore pari a 143,9% cioè 144 anziani ogni 100 giovani. Da questo si evidenzia un netto, nonché rapido, sbilanciamento della struttura demografica verso le età più mature, un fenomeno questo che appare ben più grave nei territori interni dove alla bassa densità si accompagna un pesante invecchiamento della popolazione con valori superiori a 300 anziani ogni 100 giovani.

Altro fattore di rilevante importanza nel territorio è la presenza di immigrati stranieri residenti (Palermo, Bagheria, Carini, Piana degli Albanesi e Cefalù), pari al 17,8% della popolazione totale dell’area metropolitana. Essi rappresentano una buona fetta della popolazione attiva con una fascia d’età compresa tra i 30 e i 54 anni.

Per quanto concerne il Sistema Locale del Lavoro di Palermo si può affermare che questo rientra tra i “Territori del disagio”, definizione associata a connotazioni socioeconomiche fortemente critiche. La distribuzione delle imprese sul territorio trova una maggiore concentrazione nell’area del palermitano con una forte correlazione con le mappe dedicate all’invecchiamento e di conseguenza alla produzione di reddito. La filiera produttiva principale, con il 27% delle imprese complessive, opera nel campo delle Costruzioni. Seguono il settore dell’Agribusiness, Moda e Turismo e Beni Culturali. Permangono però numerose criticità nel sistema dei servizi alle imprese e nel supporto dato dalle istituzioni per favorire la crescita di nuove attività economiche. Resta da incrementare anche la presenza e la collaborazione con i diversi rami della ricerca partendo da alcuni asset come ad esempio il settore bio-medicale.

La Sicilia, con il contributo dato dal contesto metropolitano di Palermo, è la prima regione d’Italia per superfici biologiche, con un totale di 385.356 ha.

Il turismo ha poi da sempre rappresentato uno dei motori dello sviluppo dell’economia siciliana. La presenza di innumerevoli beni culturali ed artistici unito alle importanti località balneari attraggono numerosi visitatori da tutto il mondo. Sotto questo aspetto si osserva come la Città Metropolitana di Palermo sia maggiormente attrezzata per ricevere e gestire i flussi turistici nei comuni costieri (Palermo, Cefalù e Monreale) e nell’area delle Madonie.

Le città di Palermo, Catania e Messina inoltre presentano un PIL a prezzi concorrenti fra i più bassi d’Italia, attestandosi rispettivamente a 23.608,96 milioni di euro per la CM di Palermo (contro i 213.811,37 di Milano e i 60.295,99 di Napoli).⁶⁰

⁶⁰ REPORT DI ANALISI DEL TERRITORIO - 13/12/2021 – Piano Strategico Metropolitano, *Executive Summary*, pgg. 3-7.

*Macro-ambito insediativo e infrastrutturale*⁶¹

La Città Metropolitana di Palermo è costituita da 82 comuni, la cui estensione coincide con il territorio dell'omonima ex provincia regionale. Si estende su una superficie di 5.009,24 kmq, con una popolazione di 1.214.291 abitanti ed una densità pari a 282 ab/kmq. Essa costituisce la settima città metropolitana italiana per popolazione e la terza per dimensioni (dopo Torino e Roma Capitale) (Istat, 2021).

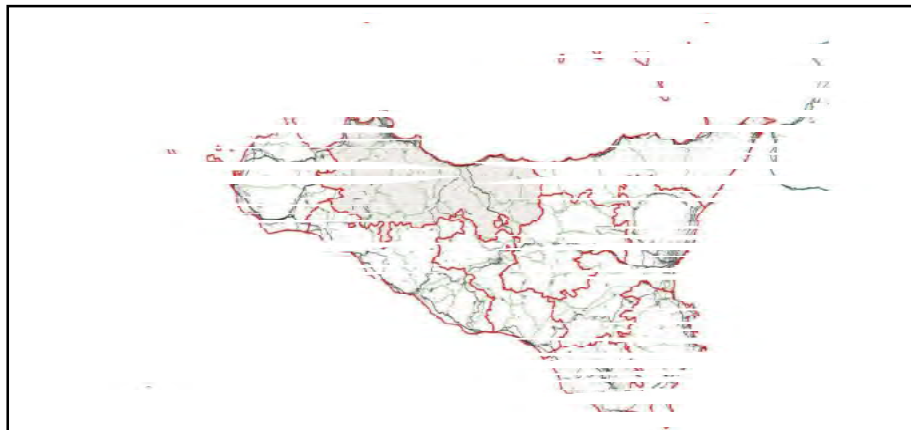

Individuazione del territorio della città Metropolitana di Palermo entro l'ambito regionale siciliano

*Assetti territoriali e sistemi insediativi*⁶²

Il suo territorio è caratterizzato da un'articolata e stratificata matrice insediativa, esito delle modalità con le quali le componenti insediative antropiche si sono sovrapposte e combinate nell'area vasta con le componenti ambientali e paesaggistiche.

Dal punto di vista funzionale, si tratta di un sistema urbano monocentrico la cui centralità è data dalla città di Palermo, al quale si relazionano, con non poche difficoltà, i centri minori dell'entroterra.

In relazione alle suddette considerazioni emergono con evidenza i seguenti sistemi insediativi:

- *il sistema metropolitano costiero ad alta funzionalità di Palermo;*
- *il sistema delle Madonie e quello dell'Alto-Belice Corleonese;*
- *i territori-cerniera dell'Imerese e del Partinicese.*

⁶¹ Cit.pg.8

⁶² Ibidem pg. 9

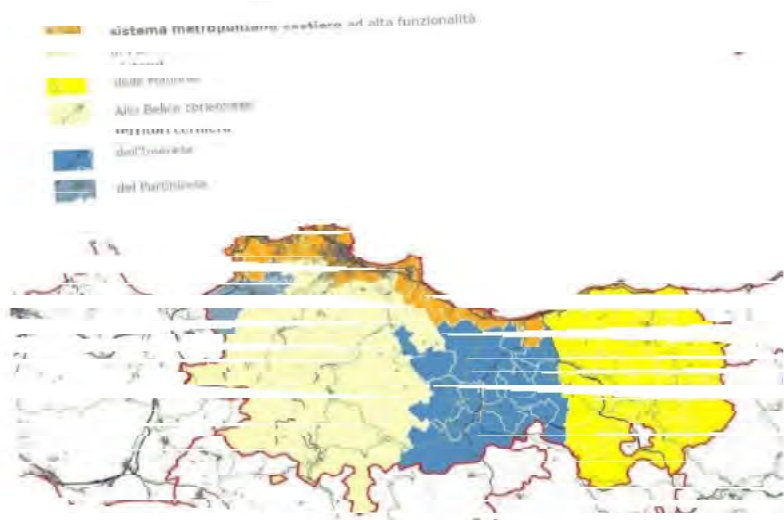

Articolazione del territorio della Città Metropolitana in sistemi insediativi

*Il sistema metropolitano costiero ad alta funzionalità di Palermo*⁶³

Il sistema metropolitano costiero che si sviluppa attorno alla città di Palermo, lungo la costa tirrenica, interessando 21 comuni, costituisce la matrice insediativa dotata di maggiore complessità del territorio della Città Metropolitana. Si tratta di una conurbazione ad alta densità abitativa che si estende, quasi senza soluzione di continuità, da Est, tra i golfi di Termini Imerese e Palermo e, verso Ovest, fino al golfo di Castellammare, presentando tutti i caratteri di un sistema metropolitano consolidato. Nella sua articolazione territoriale più estesa, tale sistema costituisce il ramo orientale del più ampio sistema metropolitano della Sicilia occidentale, che si estende verso Ovest, fino ad includere la conurbazione di Trapani e Marsala.

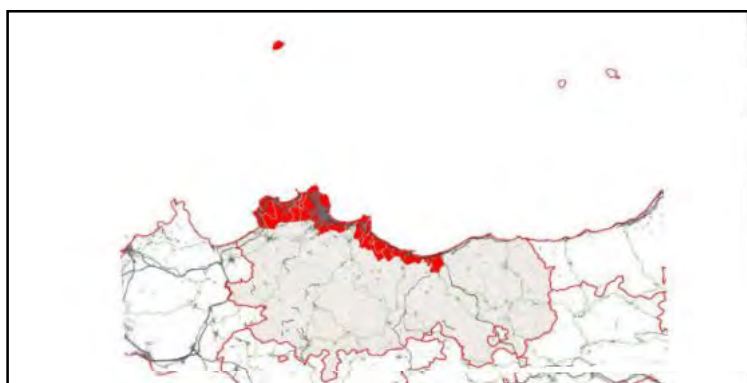

Individuazione del sistema metropolitano costiero ad alta funzionalità di Palermo nell'ambito del territorio
della Città Metropolitana

In relazione al sistema insediativo è possibile individuare tre sub-sistemi che gravitano rispettivamente attorno ai tre poli urbani principali del sistema metropolitano: Palermo, Carini e Termini Imerese.

⁶³ Ibidem pg. 10

Il sistema delle Madonie ⁶⁴

L'area delle Madonie è costituita da un sistema caratterizzato da nuclei di piccole dimensioni che si distribuiscono secondo due aggregazioni territoriali distinte, il sistema costiero e le Madonie propriamente dette, per un totale di 20 comuni, strettamente legati tra loro.

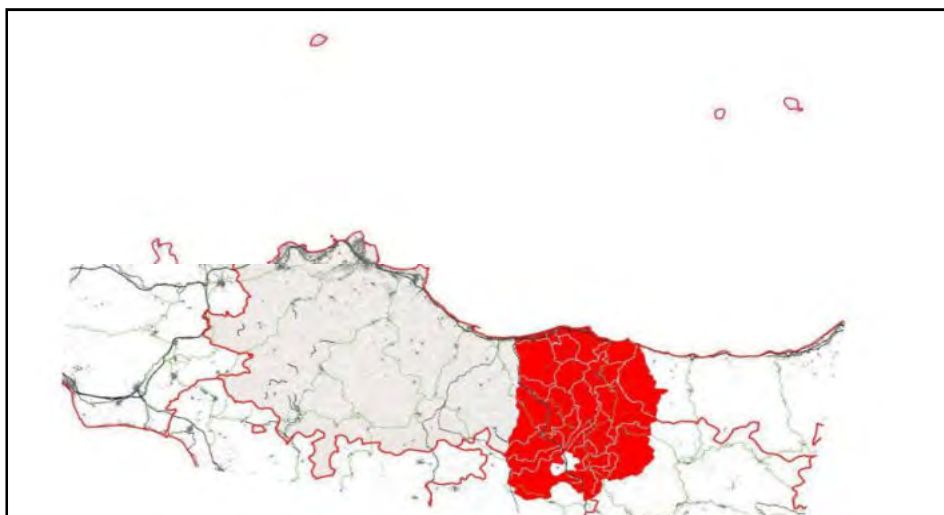

Individuazione del sistema policentrico delle Madonie nell'ambito del territorio della Città Metropolitana

Il sistema dell'Alto-Belice Corleonese ⁶⁵

L'area dell'Alto-Belice Corleonese è costituita da un sistema costituito da nuclei insediativi di piccole dimensioni che si articolano su un territorio posto a Sud del sistema metropolitano costiero di Palermo e che si estende parzialmente ai territori dei Liberi Consorzi comunali di Trapani e Agrigento. Si tratta di un sistema articolato di 14 comuni che, ad esclusione di Monreale e Corleone, non superano i 10.000 abitanti.

⁶⁴ *Ibidem* pg. 11

⁶⁵ *Ibidem* pg. 13

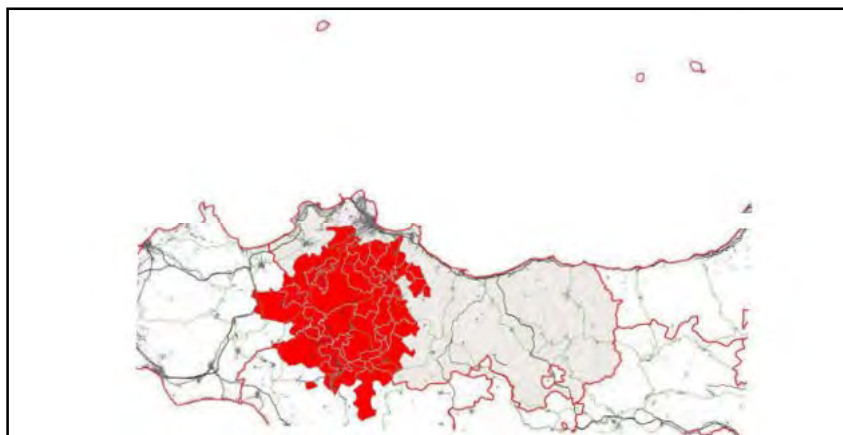

Individuazione del sistema policentrico dell'Alto Belice corleonese nell'ambito del territorio della Città Metropolitana

Il territorio cerniera dell'Imerese⁶⁶

L'area dell'Imerese è costituita da un sistema di nuclei insediativi che si articolano su un territorio posto tra il sistema metropolitano costiero di Palermo e il sistema urbano sparso delle Madonie, estendendosi verso Sud fino al confine con i Liberi Consorzi comunali di Agrigento e Caltanissetta. Si tratta di un sistema articolato di 20 comuni di medie e piccole dimensioni che, ad esclusione di Termini Imerese, non superano gli 8.000 abitanti. Il carattere di territorio-cerniera deriva dal ruolo di zona di raccordo e collegamento cui questo territorio assolve tra la fascia costiera e le aree interne.

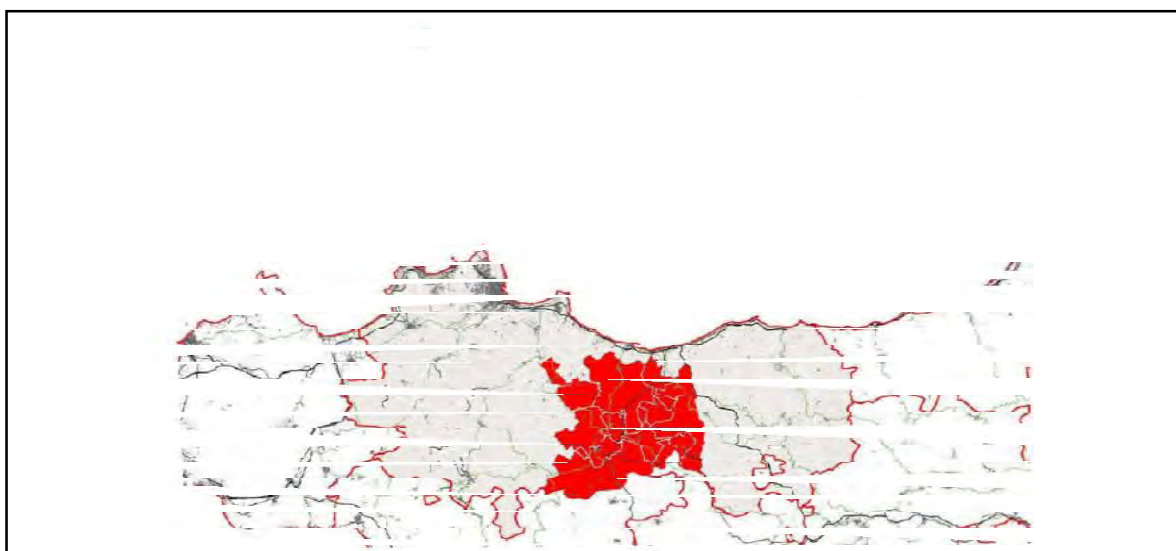

Individuazione del territorio cerniera dell'Imerese nell'ambito del territorio della Città Metropolitana

⁶⁶ *Ibidem* pg.14

*Il territorio-cerniera del Partinicese*⁶⁷

L'area del Partinicese è costituita da un sistema di nuclei insediativi di piccole e medie dimensioni che si articolano su un territorio posto in continuità con il sistema metropolitano costiero di Palermo, estendendosi ad Ovest di Carini, fino al confine con il Libero Consorzio comunale di Trapani. Si tratta di un sistema articolato di 10 comuni che, ad esclusione di Monreale e Partinico, non superano i 10.000 abitanti. Anche in questo caso il carattere di territorio-cerniera deriva dalla funzione di zona di raccordo tra la fascia costiera e l'interno; così come la presenza di nuclei urbani di rango intermedio si relaziona a centri minori dal crescente dinamismo. Nel caso specifico, Partinico e in forma più estesa Monreale risultano i centri di medie dimensioni che fungono da gangli vitali principali, mentre i comuni a questi direttamente relazionati costituiscono il bacino territoriale sul quale si manifestano gli effetti e le dinamiche sopra richiamate.

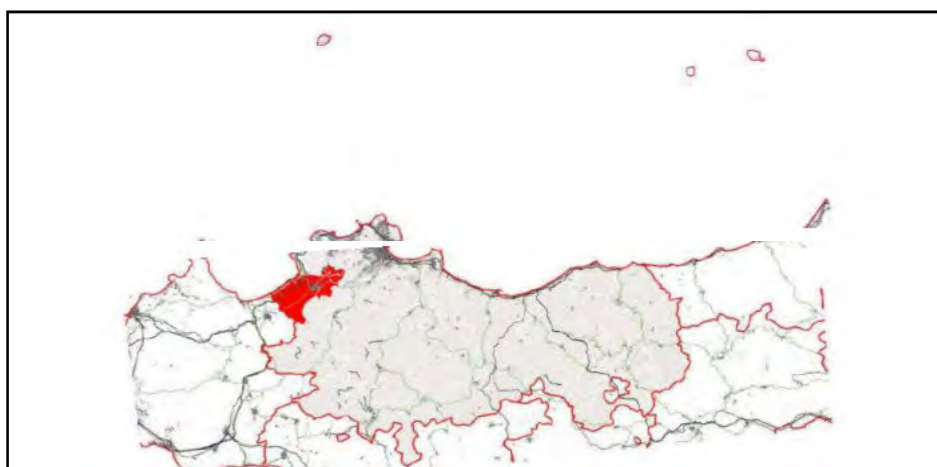

Individuazione del territorio cerniera del Partinicese nell'ambito del territorio della Città Metropolitana

⁶⁷ Ivi pg.14

2.3 - Tabelle statistiche riepilogative

I. Popolazione

Tab. 1.

Città Metropolitana di Palermo. Rapporto popolazione/territorio	
Popolazione	1.208.991 * abitanti (01/01/2022 - Istat)
Densità	241,35 ab./km ²
Superficie	5.009,21 km ²
*rispetto all'anno 2020 la popolazione del territorio della C.M. di Palermo (corrispondente a quello della ex Provincia) che ammontava a 1.252.588 abitanti (01/01/2020 - ISTAT), risulta, nell'anno 2022, in diminuzione di 43.597 abitanti.	

Fonte: <http://www.tuttitalia.it> elaborazione Ancitel su dati Istat (01/01/2022)

Tab. 2

Popolazione Italiana residente nei Comuni della Città Metropolitana di Palermo per classi di età e sesso

Dati al 1 Gennaio 2022

COMUNE	Classi di età																				TOTALI		
	0-14				15-17				18-30				31-65				66-100 e più						
	M	F	M + F	%	M	F	M + F	%	M	F	M + F	%	M	F	M + F	%	M	F	M + F	%	M	F	M + F
ALIA	186	195	381	11,50	34	46	80	2,41	195	213	408	12,31	757	773	1.530	46,17	398	517	915	27,61	1.570	1.744	3.314
ALIMENA	86	86	172	9,81	14	22	36	2,05	112	107	219	12,49	392	405	797	45,46	227	302	529	30,18	831	922	1.753
ALIMINUSA	58	42	100	9,16	15	14	29	2,66	95	64	159	14,56	240	251	491	44,96	152	161	313	28,66	560	532	1.092
ALTAVILLA MILICIA	655	668	1.323	15,71	139	124	263	3,12	564	536	1.100	13,06	2.071	2.091	4.162	49,42	775	799	1.574	18,69	4.204	4.218	8.422
ALTOFONTE	760	743	1.503	15,25	169	151	320	3,25	684	729	1.413	14,33	2.300	2.433	4.733	48,02	855	1.033	1.888	19,15	4.768	5.089	9.857
BAGHERIA	4.199	3.688	7.887	14,96	894	850	1.744	3,31	3.886	3.874	7.760	14,72	12.141	13.040	25.181	47,78	4.495	5.638	10.133	19,23	25.615	27.090	52.705
BALESTRATE	368	366	734	12,00	94	70	164	2,68	423	447	870	14,22	1.345	1.463	2.808	45,90	677	865	1.542	25,20	2.907	3.211	6.118
BAUCINA	120	136	256	13,92	32	18	50	2,72	150	106	256	13,92	405	404	809	43,99	205	263	468	25,45	912	927	1.839
BELMONTE MEZZAGNO	932	941	1.873	17,14	231	212	443	4,05	820	808	1.628	14,90	2.551	2.636	5.187	47,47	843	953	1.796	16,44	5.377	5.550	10.927
BLUFI	39	38	77	8,67	17	7	24	2,70	58	44	102	11,49	194	209	403	45,38	110	172	282	31,76	418	470	888
BISACQUINO	260	216	476	11,46	64	56	120	2,89	288	270	558	13,43	925	916	1.841	44,31	487	673	1.160	27,92	2.024	2.131	4.155
BOLOGNETTA	313	280	593	14,72	60	79	139	3,45	282	279	561	13,93	961	934	1.895	47,05	375	465	840	20,85	1.991	2.037	4.028
BOMPIETRO	51	57	108	8,86	15	12	27	2,21	88	65	153	12,55	275	282	557	45,69	146	228	374	30,68	575	644	1.219
BORGETTO	552	574	1.126	15,97	120	105	225	3,19	536	517	1.053	14,93	1.656	1.704	3.360	47,65	595	692	1.287	18,25	3.459	3.592	7.051
CACCAMO	505	423	928	12,01	124	117	241	3,12	581	539	1.120	14,50	1.740	1.863	3.603	46,64	856	977	1.833	23,73	3.806	3.919	7.725
CALTAVUTURO	167	191	358	9,96	55	50	105	2,92	228	214	442	12,30	836	839	1.675	46,61	454	560	1.014	28,21	1.740	1.854	3.594

CAMPOFELICE DI FITALIA	29	27	56	12,02	4	4	8	1,72	51	32	83	17,81	108	94	202	43,35	48	69	117	25,11	240	226	466
CAMPOFELICE DI ROCCELLA	493	419	912	12,09	119	100	219	2,90	481	502	983	13,03	1.898	1.985	3.883	51,46	743	805	1.548	20,52	3.734	3.811	7.545
CAMPOFIORITO	70	59	129	11,07	18	16	34	2,92	85	69	154	13,22	258	256	514	44,12	137	197	334	28,67	568	597	1.165
CAMPOREALE	215	209	424	14,21	53	50	103	3,45	253	234	487	16,33	666	685	1.351	45,29	283	335	618	20,72	1.470	1.513	2.983
CAPACI	909	868	1.777	15,78	202	171	373	3,31	813	768	1.581	14,04	2.620	2.767	5.387	47,83	1.004	1.140	2.144	19,04	5.548	5.714	11.262
CARINI	3.508	3.209	6.717	17,29	713	725	1.438	3,70	2.843	2.796	5.639	14,51	9.209	9.437	18.646	47,99	2.993	3.417	6.410	16,50	19.266	19.584	38.850
CASTELBUONO	436	420	856	10,47	114	99	213	2,60	608	556	1.164	14,24	1.900	1.934	3.834	46,89	926	1.184	2.110	25,80	3.984	4.193	8.177
CASTELDACCIA	933	900	1.833	15,85	209	188	397	3,43	795	777	1.572	13,59	2.760	2.810	5.570	48,15	1.009	1.187	2.196	18,98	5.706	5.862	11.568
CASTELLANA SICULA	158	159	317	10,37	47	42	89	2,91	204	198	402	13,15	673	744	1.417	46,37	366	465	831	27,19	1.448	1.608	3.056
CASTRONUOVO DI SICILIA	130	146	276	9,70	37	34	71	2,50	200	199	399	14,03	660	674	1.334	46,91	346	418	764	26,86	1.373	1.471	2.844
CEFALA' DIANA	64	73	137	13,89	12	15	27	2,74	66	68	134	13,59	244	229	473	47,97	108	107	215	21,81	494	492	986
CEFALU'	777	744	1.521	10,96	184	174	358	2,58	846	809	1.655	11,93	3.278	3.460	6.738	48,55	1.637	1.969	3.606	25,98	6.722	7.156	13.878
CERDA	342	303	645	13,06	83	94	177	3,58	360	349	709	14,35	1.142	1.145	2.287	46,30	501	621	1.122	22,71	2.428	2.512	4.940
CHIUSA SCLAFANI	147	108	255	9,94	32	28	60	2,34	175	180	355	13,83	567	597	1.164	45,36	289	443	732	28,53	1.210	1.356	2.566
CIMINNA	199	222	421	12,23	43	36	79	2,29	244	232	476	13,83	766	769	1.535	44,58	413	519	932	27,07	1.665	1.778	3.443
CINISI	885	888	1.773	14,97	222	193	415	3,50	871	850	1.721	14,53	2.789	2.879	5.668	47,85	1.041	1.228	2.269	19,15	5.808	6.038	11.846
COLLESANO	209	241	450	12,10	59	58	117	3,15	195	215	410	11,02	868	870	1.738	46,72	435	570	1.005	27,02	1.766	1.954	3.720
CONTESSA ENTELLINA	79	66	145	9,63	18	22	40	2,66	108	96	204	13,55	338	348	686	45,58	195	235	430	28,57	738	767	1.505
CORLEONE	777	643	1.420	13,63	178	166	344	3,30	828	742	1.570	15,06	2.390	2.444	4.834	46,38	953	1.301	2.254	21,63	5.126	5.296	10.422
FICARAZZI	1.165	1.134	2.299	17,99	253	242	495	3,87	987	980	1.967	15,40	3.023	3.142	6.165	48,25	831	1.019	1.850	14,48	6.259	6.517	12.776
GANGI	316	315	631	10,24	92	84	176	2,86	399	372	771	12,51	1.352	1.434	2.786	45,21	798	1.001	1.799	29,19	2.957	3.206	6.163
GERACI SICULO	84	78	162	9,44	20	16	36	2,10	163	122	285	16,60	373	371	744	43,33	206	284	490	28,54	846	871	1.717
GIARDINELLO	197	171	368	16,18	49	35	84	3,69	176	195	371	16,31	526	510	1.036	45,54	197	219	416	18,29	1.145	1.130	2.275
GIULIANA	85	66	151	8,79	20	19	39	2,27	113	104	217	12,63	405	380	785	45,69	238	288	526	30,62	861	857	1.718
GODRANO	65	67	132	12,43	18	14	32	3,01	83	77	160	15,07	253	255	508	47,83	108	122	230	21,66	527	535	1.062

GRATTERI	50	41	91	10,50	13	10	23	2,65	42	39	81	9,34	207	193	400	46,14	123	149	272	31,37	435	432	867
ISNELLO	66	46	112	8,43	21	12	33	2,48	83	73	156	11,74	308	313	621	46,73	159	248	407	30,62	637	692	1.329
ISOLA DELLE FEMMINE	527	502	1.029	14,70	143	111	254	3,63	500	486	986	14,08	1.732	1.771	3.503	50,04	564	665	1.229	17,55	3.466	3.535	7.001
LASCARI	255	227	482	13,20	53	45	98	2,68	237	256	493	13,50	860	943	1.803	49,37	366	410	776	21,25	1.771	1.881	3.652
LERCARA FRIDDI	363	374	737	11,90	102	116	218	3,52	472	450	922	14,89	1.349	1.472	2.821	45,57	621	872	1.493	24,12	2.907	3.284	6.191
MARINEO	401	416	817	13,21	97	83	180	2,91	485	426	911	14,72	1.436	1.465	2.901	46,89	628	750	1.378	22,27	3.047	3.140	6.187
MEZZOJUSO	173	163	336	12,55	34	45	79	2,95	198	174	372	13,89	628	623	1.251	46,71	286	354	640	23,90	1.319	1.359	2.678
MISILMERI	2.383	2.244	4.627	16,15	546	473	1.019	3,56	2.108	2.098	4.206	14,68	6.792	7.009	13.801	48,17	2.339	2.656	4.995	17,44	14.168	14.480	28.648
MONREALE	3.112	2.999	6.111	15,93	649	661	1.310	3,42	2.735	2.653	5.388	14,05	9.254	9.558	18.812	49,05	3.073	3.657	6.730	17,55	18.823	19.528	38.351
MONTELEPRE	401	384	785	13,56	106	105	211	3,65	466	448	914	15,79	1.306	1.375	2.681	46,32	516	681	1.197	20,68	2.795	2.993	5.788
MONTEMAGGIORE BELSITO	159	136	295	9,93	40	35	75	2,52	189	191	380	12,79	600	696	1.296	43,61	424	502	926	31,16	1.412	1.560	2.972
PALAZZO ADRIANO	71	84	155	8,43	18	23	41	2,23	110	151	261	14,20	463	438	901	49,02	206	274	480	26,12	868	970	1.838
PALERMO	45.356	43.374	88.730	14,07	10.441	9.983	20.424	3,24	44.708	43.025	87.733	13,91	143.644	156.886	300.530	47,64	56.087	77.324	133.411	21,15	300.236	330.592	630.828
PARTINICO	2.267	2.121	4.388	14,36	553	468	1.021	3,34	2.485	2.180	4.665	15,27	7.031	7.291	14.322	46,87	2.827	3.333	6.160	20,16	15.163	15.393	30.556
PETRALIA SOPRANA	158	137	295	9,86	46	42	88	2,94	195	186	381	12,73	690	699	1.389	46,41	379	461	840	28,07	1.468	1.525	2.993
PETRALIA SOTTANA	106	114	220	8,91	27	32	59	2,39	158	150	308	12,47	548	607	1.155	46,76	303	425	728	29,47	1.142	1.328	2.470
PIANA DEGLI ALBANESI	312	277	589	10,54	87	73	160	2,86	408	343	751	13,44	1.394	1.315	2.709	48,48	569	810	1.379	24,68	2.770	2.818	5.588
POLIZZI GENEROSA	109	117	226	7,62	37	33	70	2,36	210	202	412	13,90	677	664	1.341	45,24	390	525	915	30,87	1.423	1.541	2.964
POLLINA	156	144	300	10,57	29	37	66	2,33	206	183	389	13,71	681	693	1.374	48,43	318	390	708	24,96	1.390	1.447	2.837
PRIZZI	204	227	431	10,01	52	47	99	2,30	316	301	617	14,33	995	1.025	2.020	46,92	477	661	1.138	26,43	2.044	2.261	4.305
ROCCAMENA	80	80	160	11,64	25	12	37	2,69	98	101	199	14,47	294	306	600	43,64	168	211	379	27,56	665	710	1.375
ROCCAPALUMBA	114	119	233	10,67	32	23	55	2,52	161	158	319	14,61	493	509	1.002	45,90	251	323	574	26,29	1.051	1.132	2.183
SAN CIPIRELLO	363	318	681	13,70	91	108	199	4,00	402	397	799	16,07	1.123	1.195	2.318	46,62	441	534	975	19,61	2.420	2.552	4.972
SAN GIUSEPPE JATO	586	562	1.148	14,15	152	123	275	3,39	611	636	1.247	15,37	1.850	1.893	3.743	46,12	774	928	1.702	20,97	3.973	4.142	8.115
SAN MAURO CASTELVERDE	79	68	147	10,65	23	15	38	2,75	80	82	162	11,74	294	289	583	42,25	214	236	450	32,61	690	690	1.380

SANTA CRISTINA GELA	63	54	117	11,85	16	15	31	3,14	81	77	158	16,01	266	241	507	51,37	76	98	174	17,63	502	485	987
SANTA FLAVIA	817	741	1.558	14,33	173	177	350	3,22	765	763	1.528	14,06	2.549	2.675	5.224	48,06	1.001	1.208	2.209	20,32	5.305	5.564	10.869
SCIARA	193	191	384	15,18	35	43	78	3,08	168	171	339	13,40	594	583	1.177	46,52	257	295	552	21,82	1.247	1.283	2.530
SCILLATO	37	42	79	12,80	2	9	11	1,78	29	34	63	10,21	138	145	283	45,87	81	100	181	29,34	287	330	617
SCLAFANI BAGNI	20	16	36	9,28	3	4	7	1,80	18	23	41	10,57	96	84	180	46,39	46	78	124	31,96	183	205	388
TERMINI IMERESE	1.746	1.681	3.427	13,69	384	372	756	3,02	1.782	1.663	3.445	13,76	5.793	6.117	11.910	47,58	2.510	2.982	5.492	21,94	12.215	12.815	25.030
TERRASINI	995	946	1.941	15,40	228	193	421	3,34	901	893	1.794	14,23	2.975	3.001	5.976	47,41	1.121	1.352	2.473	19,62	6.220	6.385	12.605
TORRETTA	349	331	680	16,42	69	87	156	3,77	304	313	617	14,90	974	1.016	1.990	48,06	327	371	698	16,86	2.023	2.118	4.141
TRABIA	724	701	1.425	13,71	181	146	327	3,15	778	702	1.480	14,24	2.531	2.476	5.007	48,19	1.049	1.103	2.152	20,71	5.263	5.128	10.391
TRAPPETO	223	173	396	13,07	56	38	94	3,10	215	170	385	12,71	676	696	1.372	45,28	329	454	783	25,84	1.499	1.531	3.030
USTICA	70	81	151	11,56	13	15	28	2,14	75	82	157	12,02	339	306	645	49,39	164	161	325	24,89	661	645	1.306
VALLEDOLMO	181	160	341	10,64	35	41	76	2,37	227	209	436	13,60	704	756	1.460	45,55	390	502	892	27,83	1.537	1.668	3.205
VENTIMIGLIA DI SICILIA	107	102	209	11,48	29	21	50	2,75	129	134	263	14,44	426	431	857	47,06	203	239	442	24,27	894	927	1.821
VICARI	142	146	288	11,89	32	37	69	2,85	170	140	310	12,79	538	563	1.101	45,44	278	377	655	27,03	1.160	1.263	2.423
VILLABATE	1.822	1.689	3.511	17,97	368	345	713	3,65	1.499	1.551	3.050	15,61	4.568	4.748	9.316	47,69	1.304	1.639	2.943	15,07	9.561	9.972	19.533
VILLAFRATI	201	205	406	13,26	47	45	92	3,00	207	180	387	12,64	703	710	1.413	46,15	343	421	764	24,95	1.501	1.561	3.062

Fonte: Istat/ Città Metropolitana - Ufficio Statistica 02/01/2023

Tab. 3

82 comuni della Città Metropolitana di Palermo							
Incidenza percentuale della popolazione residente straniera rispetto a quella italiana al 01 gennaio 2022							
COMUNE	Popolazione complessiva residenti italiani	Popolazione complessiva residenti stranieri	Incidenza della popolazione straniera su quella italiana	COMUNE	Popolazione complessiva residenti italiani	Popolazione complessiva residenti stranieri	Incidenza della popolazione straniera su quella italiana
ALIA	3.314	61	1,84	GRATTERI	867	18	2,08
ALIMENA	1.753	49	2,80	ISNELLO	1.329	8	0,60
ALIMINUSA	1.092	9	0,82	ISOLA DELLE FEMMINE	7.001	132	1,89
ALTAVILLA MILICIA	8.422	148	1,76	LASCARI	3.652	95	2,60
ALTOFONTE	9.857	71	0,72	LERCARA FRIDDI	6.191	82	1,32
BAGHERIA	52.705	540	1,02	MARINEO	6.187	123	1,99
BALESTRATE	6.118	183	2,99	MEZZOJUSO	2.678	62	2,32
BAUCINA	1.839	24	1,31	MISILMERI	28.648	223	0,78
BELMONTE MEZZAGNO	10.927	30	0,27	MONREALE	38.351	343	0,89
BLUFI	888	33	3,72	MONTELEPRE	5.788	143	2,47
BISACQUINO	4.155	20	0,48	MONTEMAGGIORE BELSITO	2.972	33	1,11
BOLOGNETTA	4.028	78	1,94	PALAZZO ADRIANO	1.838	24	1,31
BOMPIETRO	1.219	36	2,95	PALERMO	630.828	24.912	3,95
BORGETTO	7.051	152	2,16	PARTINICO	30.556	1.084	3,55

CACCAMO	7.725	69	0,89	PETRALIA SOPRANA	2.993	48	1,60
CALTAVUTURO	3.594	35	0,97	PETRALIA SOTTANA	2.470	36	1,46
CAMPOFELICE DI FITALIA	466	3	0,64	PIANA DEGLI ALBANESI	5.588	348	6,23
CAMPOFELICE DI ROCCELLA	7.545	202	2,68	POLIZZI GENEROSA	2.964	38	1,28
CAMPOFIORITO	1.165	31	2,66	POLLINA	2.837	29	1,02
CAMPOREALE	2.983	37	1,24	PRIZZI	4.305	26	0,60
CAPACI	11.262	115	1,02	ROCCAMENA	1.375	73	5,31
CARINI	38.850	485	1,25	ROCCAPALUMBA	2.183	27	1,24
CASTELBUONO	8.177	190	2,32	SAN CIPIRELLO	4.972	145	2,92
CASTELDACCIA	11.568	105	0,91	SAN GIUSEPPE JATO	8.115	226	2,78
CASTELLANA SICULA	3.056	24	0,79	SAN MAURO CASTELVERDE	1.380	9	0,65
CASTRONUOVO DI SICILIA	2.844	28	0,98	SANTA CRISTINA GELA	987	17	1,72
CEFALA' DIANA	986	14	1,42	SANTA FLAVIA	10.869	99	0,91
CEFALU'	13.878	437	3,15	SCIARA	2.530	142	5,61
CERDA	4.940	247	5,00	SCILLATO	617	7	1,13
CHiusa SCLAFANI	2.566	29	1,13	SCLAFANI BAGNI	388	9	2,32
CIMINNA	3.443	36	1,05	TERMINI IMERESE	25.030	361	1,44
CINISI	11.846	279	2,36	TERRASINI	12.605	284	2,25
COLLESANO	3.720	102	2,74	TORRETTA	4.141	40	0,97
CONTESSA ENTELLINA	1.505	9	0,60	TRABIA	10.391	133	1,28
CORLEONE	10.422	147	1,41	TRAPPETO	3.030	119	3,93
FICARAZZI	12.776	89	0,70	USTICA	1.306	36	2,76
GANGI	6.163	88	1,43	VALLEDOLMO	3.205	17	0,53
GERACI SICULO	1.717	78	4,54	VENTIMIGLIA DI SICILIA	1.821	56	3,08
GIARDINELLO	2.275	78	3,43	VICARI	2.423	27	1,11

GIULIANA	1.718	4	0,23	VILLABATE	19.533	396	2,03
GODRANO	1.062	6	0,56	VILAFRATI	3.062	54	1,76

Fonte: Istat/ Città Metropolitana - Ufficio Statistica/Elaborazione tabella Ufficio Programmazione 02/01/2023

Tab. 3.1

RAPPORTO COMPLESSIVO DELLA POPOLAZIONE STRANIERA SU QUELLA ITALIANA DELLA C.M. DI PALERMO		
Popolazione complessiva residenti stranieri	Popolazione complessiva residenti italiani	Incidenza complessiva della popolazione residente straniera su quella italiana
34.485	1.199.626	2,87

Fonte: Istat/ Città Metropolitana - Ufficio Statistica/Elaborazione tabella Ufficio Programmazione 02/01/2023

II. Istruzione

Tab. 4

Popolazione Scolastica Matricole e Pendolari della Scuola Media Statale di II° Grado - A.S. 2021 / 2022								
Popolazione scolastica per comune e tipologia di istruzione A.S. 2021 / 2022								
Comuni	Tipologia di istruzione	Popolazione scolastica				Pendolari		
		M	F	M+F	Matricole	M	F	M+F
Alia	IPSSAR	34	29	63	12	13	13	26
	Amministrazione Finanza e Marketing	0	0	0	0	0	0	0
		34	29	63	12	13	13	26
Alimena	Liceo Linguistico	13	31	44	12	1	22	23
		13	31	44	12	1	22	23
Bagheria	Istituto Professionale di Stato	521	220	741	139	275	98	373
	Amministrazione Finanza e Marketing	336	87	423	98	172	50	222
	Liceo Artistico	186	369	555	131	74	199	273
	Liceo Classico	122	330	452	116	49	162	211
	Liceo Scientifico	728	464	1.192	247	371	248	619
	Turismo	138	313	451	61	72	182	254
	Liceo Scienze Umane	159	487	646	133	73	252	325
	Liceo Linguistico	88	240	328	85	43	132	175
	Sistemi Informativi Aziendali	86	5	91	0	41	3	44

		2.364	2.515	4.879	1.010	1.170	1.326	2.496
Bisacquino	Liceo Linguistico	17	57	74	14	7	30	37
	S.S. Alberghiero	0	0	0	0	0	0	0
	Amministrazione Finanza e Marketing	0	0	0	0	0	0	0
	Servizi per L'agricoltura e lo Sviluppo Rurale	94	27	121	35	44	8	52
	Costruzioni Ambiente Territorio	0	0	0	0	0	0	0
		111	84	195	49	51	38	89
Caccamo	Liceo Scienze Umane	0	0	0	0	0	0	0
	IPSSEOA (Alberghiero)	90	55	145	30	90	55	145
		90	55	145	30	90	55	145
Campofelice di R.	Liceo Scientifico	79	61	140	37	30	20	50
	Liceo Artistico	0	0	0	0	0	0	0
		79	61	140	37	30	20	50
Capaci	Liceo Scienze Umane	9	71	80	16	6	55	61
		9	71	80	16	6	55	61
Carini	IPSSAR Serale+Diurno	296	150	446	82	91	41	132
	Liceo Scienze Umane	11	62	73	19			
	Liceo Scientifico + Scienze Applicate Liceo Scienze Umane	115	116	231	69	20	9	29
		422	328	750	170	111	50	161
Castelbuono	IPSASR	97	15	112	20	30	2	32
	Liceo Scientifico	189	194	383	72	88	77	165
		286	209	495	92	118	79	197
Castellana Sicula	Professionale Agricoltura e Ambiente	0	0	0	0	0	0	0
	IPSEOA	66	57	123	14	58	30	88
		66	57	123	14	58	30	88

Cefalù	Liceo Linguistico	75	239	314	57	40	147	187
	Istituto Tecnico	0	0	0	0	38	38	76
	Liceo Linguistico	40	20	60	15	14	13	27
	Sezione IPSSEOA	340	182	522	74	267	146	413
	Sezione Liceo Classico	99	149	248	64	92	145	237
	Istituto Professionale Industria e artigianato	42	23	65	19	24	11	35
	Liceo Artistico	68	132	200	48	46	97	143
	Servizi Socio Sanitari	0	6	6	0	0	3	3
		664	751	1.415	277	521	600	1.121
Cerda	Tecnico in Elettr. ed Elettrotec	125	5	130	29	58	1	59
	Scienze Umane	7	58	65	0	4	16	20
	Produzione e trasformazione	24	31	55	0	12	15	27
		156	94	250	29	74	32	106
Ciminna	I.T.E.	17	7	24	0	7	2	9
	Liceo Scientifico	60	52	112	34	22	16	38
		77	59	136	34	29	18	47
Corleone	Liceo Scientifico	185	144	329	66	100	70	170
	Liceo Classico	25	59	84	20	10	34	44
	Scienze Umane	16	109	125	22	12	55	67
	Agrario	126	36	162	42	30	4	34
	Liceo Musicale-Coreutico	5	5	10	10	2	0	2
		357	353	710	160	154	163	317
Gangi	Amministrazione Finanze e Marketing e Turismo	138	123	261	44	70	59	129
	Liceo Classico	0	0	0	0	0	0	0
	Liceo Scientifico	147	174	321	65	71	98	169

	Turismo	0	0	0	0	0	0	0	0
	Sistemi Informativi Aziendali	0	0	0	0	0	0	0	0
	Liceo Sportivo	0	0	0	0	0	0	0	0
		285	297	582	109	141	157	298	
Lercara Friddi	Liceo Scientifico	135	126	261	55	83	94	177	
	Scienze Umane	62	178	240	40	39	111	150	
	Liceo Classico	11	68	79	20	10	52	62	
		208	372	580	115	132	257	389	
Marineo	I.T.E.	50	0	50	14	33	1	34	
	Istituto Tecnico - Settore Turismo	24	47	71	11	15	30	45	
	I.P.S.I.A. - I.A.M.A.T.	102	13	115	25	60	0	60	
	Amm. Finanza e Marketing	0	0	0	0	0	0	0	
		176	60	236	50	108	31	139	
Monreale	Liceo Scientifico	146	85	231	35	13	8	21	
	Liceo Classico	29	61	90	17	1	7	8	
	Liceo Artistico	70	83	153	39	7	11	18	
		245	229	474	91	21	26	47	
Palermo	I.Professionale Agrario	179	18	197	31	45	1	46	
	I.Professionale Alberghiero	2.443	1.213	3.656	591	565	302	867	
	I.Professionale Commerciale	0	0	0	0	0	0	0	
	I.Professionale Industriale Artigianato	125	0	125	17	55	0	55	
	I.Tecnico Agrario	41	9	50	20	11	2	13	
	I.Tecnico Commerciale	911	566	1.477	240	94	55	149	
	I.Tecnico Geometra	419	84	503	152	166	20	186	
	I.Tecnico Industriale	2.608	125	2.733	704	561	37	598	

	I.Tecnico Nautico	1.027	107	1.134	192	386	53	439
	I.Tecnico Turistico	559	1.303	1.862	276	146	422	568
	Lic. Scienze Umane	640	2.768	3.408	839	121	640	761
	Liceo Artistico	709	1.428	2.137	523	99	283	382
	Liceo Classico	1.591	3.548	5.139	1.168	296	748	1.044
	Liceo Linguistico	800	2.111	2.911	616	190	547	737
	Professionali	2.046	1.080	3.126	680	399	188	892
	Liceo Scientifico	4.964	2.936	7.900	1.836	992	633	1.625
	Costruz. Ambi. E Territ	47	9	56	7	13	3	16
	Amm Finanza e Marcketing	151	79	230	34	21	10	31
	Liceo Musicale Coreutico	219	329	548	114	100	133	233
		19.479	17.713	37.192	8.040	4.260	4.077	8.642
Partinico	Bio Chimico	80	47	127	13	38	22	60
	Istituto Tecnico	71	0	71	16	46	0	46
	Amm. Fina. Marketing	44	26	70	29	0	0	0
	Sistemi Informativi Aziendali	43	38	81	0	20	20	40
	Turismo	44	111	155	24	22	73	95
	Liceo Classico	0	0	0	0	0	0	0
	Liceo Scienze Umane							
	Liceo Scientifico	556	833	1.389	295	255	386	641
	Costruzione Ambiente e Territorio	54	1	55	11	33	1	34
	Servizi Socio Sanitari	15	102	117	24	7	46	53
	Servizi per L'agricoltura e lo Sviluppo Rurale	25	1	26	12	9	0	9
	Liceo Scienze Umane -Economico Sociale	0	0	0	0	0	0	0
	Servizi per L'enogastronomia e L'osp. Alberghiera	295	138	433	81	148	82	230

	Istituto Professionale	500	251	751	201	245	118	363
	Informatica e Telecomunicazioni	95	81	176	42	90	0	90
	Liceo Linguistico	0	0	0	0	0	0	0
		1.822	1.629	3.451	748	913	748	1.661
Petràlia Soprana	ITEE	95	6	101	25	34	1	35
		95	6	101	25	34	1	35
Petràlia Sottana	Costruzioni Ambiente e Territorio	5	29	34	0	2	15	17
		5	29	34	0	2	15	17
Polizzi Generosa								
	Costruzioni Ambiente e Territorio (ITCAT)	41	20	61	0	26	12	38
		41	20	61	0	26	12	38
Prizzi	Biotechnologie Sanitarie	15	18	33	13	5	12	17
	Costruzione Ambiente e Territorio	9	3	12	0	10	1	11
	Elettronica ed Elettrotecnica	86	1	87	15	77	1	78
	Agraria	27	4	31	17	19	2	21
		137	26	163	45	111	16	127
San Cipirello	I.T.A.	13	0	13	0	3	0	3
	Istit. Prof. Serv. Agricol. e lo Sviluppo Rurale	94	42	136	20	24	4	28
		107	42	149	20	27	4	31
San Giuseppe Jato	Liceo Scientifico	3	7	10	0	2	3	5
		3	7	10	0	2	3	5
Termini Imerese	Professionale	36	0	36	0	25	0	25
	A.F.M. (Ex Ragioneria)	165	65	230	40	82	22	104
	C.A.T. (Ex Geometri)	54	0	54	40	20	0	20
	Liceo Classico	89	197	286	52	89	197	286

	Liceo Artistico	37	55	92	24	37	54	91
	Liceo Scientifico	427	375	802	204	259	220	479
		808	692	1.500	360	512	493	1.005
Terrasini	Liceo Linguistico	43	55	98	20	19	32	51
		43	55	98	20	19	32	51
Ustica	Liceo Scientifico	1	0	1	1			
	Istituto Tecnico per il Turismo	12	10	22	0			
		13	10	23	1	0	0	0
Valledolmo	Liceo Classico	4	22	26	0	1	4	5
		4	22	26	0	1	4	5
Vicari	Costruzione Ambiente e Territorio	14	5	19	0	5	0	5
		14	5	19	0	5	0	5
Villabate	Liceo Scienze Umane	7	74	81	16	4	33	37
		7	74	81	16	4	33	37
TOTALI		28.220	25.985	54.205	11.582	8.744	8.410	17.459

Fonte: Città Metropolitana - Ufficio Statistica 01/12/2022

Tab. 4.1

Riepilogo Tipologia Istituti Provincia di Palermo Anno Scolastico 2021/22									
Tipologia di istruzione	Popolazione scolastica						Pendolari		
	M	F	M+F		Matricole		M	F	M+F
Sistemi Informativi Aziendali	129	43	172		0		61	23	84
Bio Chimico	80	47	127		13		38	22	60
I. Professionale Agrario	489	103	592		118		182	19	201
I.Professionale Alberghiero	3.231	1.602	4.833		800		1.172	616	1.788
I.Professionale Commerciale	0	0	0		0		0	0	0
I.P.S.I.A. - I.A.M.A.T.	196	0	196		25		60	0	60
I.Tecnico Agrario	41	9	50		20		30	4	34
I.Tecnico Commerciale	1.247	653	1.900		338		94	55	149
I.Tecnico Geometra	567	111	678		227		186	20	206
I.Tecnico Industriale	2.757	177	2.934		744		619	38	657
I.Tecnico Nautico	1.027	107	1.134		192		386	53	439
I.Tecnico Turistico	643	1.434	2.077		307		183	525	708
Lic. Scienz.Umane	911	3.807	4.718		1.085		262	1.192	1.454
Liceo Artistico	1.070	2.067	3.137		765		217	547	764
Liceo Classico	1.970	4.434	6.404		1.457		548	1.349	1.897
Liceo Linguistico	913	2.274	3.187		677		274	776	1.050
Professionali	3.431	1.696	5.127		1.009		1.028	409	1.437
Liceo Scientifico	7.735	5.567	13.302		3.015		2.306	1.882	4.188
Costruz. Ambi. E Territ	157	65	222		37		82	17	99

Amm Finanza e Marketing	423	485	908	177	287	130	417
Liceo Musicale Coreutico	224	334	558	124	102	133	235
I.Prof Ind.le Arti.to	125	0	125	17	55	0	55

Fonte: Città Metropolitana - Ufficio Statistica 01/12/2022

Tab. 4.2

Riepilogo popolazione scolastica C.M. Palermo									
	Popolazione scolastica						Pendolari		
	M	F	M+F		Matricole		M	F	M+F
TOTALI	27.366	25.015	52.381		11.147		8.172	7.810	15.982

Fonte: Città Metropolitana - Ufficio Statistica 01/12/2022

Tab. 5

RAPPORTO PENDOLARI /POPOLAZIONE SCOLASTICA														
Tipologia di Istituto	2014/2015		2015/2016		2016/2017		2017/2018		2018/2019		2019/2020		2020/2021	
	Popolazione scolastica	Pendolari	Popolazione scolastica	Pendolari	Popolazione scolastica	Pendolari	Popolazione scolastica	Pendolari	Popolazione scolastica	Pendolari	Popolazione scolastica	Pendolari	Popolazione scolastica	Pendolari
	M+F	M+F	M+F	M+F	M+F	M+F	M+F	M+F	M+F	M+F	M+F	M+F	M+F	M+F
Sistemi Informativi Aziendali	Non esistente	Non esistente	Non esistente	Non esistente	Non esistente	Non esistente	Non esistente	Non esistente	Non esistente	Non esistente	Non esistente	Non esistente	Non esistente	Non esistente
Bio Chimico	26	7	55	22	71	25	81	31	102	41	126	49	139	73
I. Professionale Agricoltura	324	74	345	125	311	47	462	90	529	105	503	256	533	412
I.Professionale Alberghiero	7.207	2.477	7.546	2.434	7.080	2.435	7.468	2.802	7.435	3.154	4.910	1.567	5.012	1.429
I.Professionale Commerciale	1.527	641	554	557	509	628	0	0	689	310	68	676	67	240
I.Professionale Industriale Artigianato	1.792	744	639	181	44	24	0	0	153	90	78	98	76	93
I.Tecnico Agrario	309	142	334	126	402	141	324	137	314	155	66	8	66	8
I.Tecnico Commerciale	3.694	853	3.332	773	2.813	1.273	1.666	430	1.486	379	2.735	838	2.015	419
I.Tecnico Geometra	929	439	585	317	682	305	460	163	0	0	663	441	628	311
I.Tecnico Industriale	2.524	616	2.643	537	3.299	853	3.460	811	3.470	1.380	2.576	922	3.371	1.183
I.Tecnico Nautico	1.313	511	1.461	432	1.500	611	1.497	619	1.449	601	1.216	524	1.230	496
I.Tecnico Turistico	2.622	1.345	2.768	990	2.973	985	4.332	1.468	4.131	1.440	2.540	829	2.223	771
Liceo Scienze Umane	4.924	1.409	4.591	1.430	3.115	958	4.787	1.613	5.242	1.830	4.044	1.423	5.049	1.614
Liceo Artistico	3.285	997	3.357	997	3.268	762	3.224	1.004	3.167	969	3.066	1.227	3.053	751
Liceo Classico	6.430	1.338	6.708	1.465	6.030	1.635	5.995	1.494	6.111	1.660	6.266	1.648	7.468	1.569
Liceo Linguistico	2.371	710	2.916	1.759	3.152	1.528	3.538	1.002	3.089	955	3.088	1.718	3.240	1.864
Professionalisti	3.738	1.697	5.650	2.315	8.134	3.656	6.387	2.145	5.653	1.897	6.842	2.786	6.214	2.659

Liceo Scientifico	10.949	296	11.707	3.281	10.677	3.997	11.271	3.385	11.372	3.570	11.071	3.335	12.208	3.617
Costruzioni Ambiente e Territorio (I.T.C.A.T.)	605	581	521	339	476	216	706	370	813	389	248	146	199	136
Amm. Finanza e Marketing	1.080	581	951	418	906	341	935	531	565	270	494	220	538	233
	Non esistente	Non esistente	Non esistente	Non esistente	Non esistente	Non esistente	Non esistente	Non esistente	Non esistente	Non esistente	Non esistente	Non esistente	Non esistente	Non esistente
	Non esistente	Non esistente	Non esistente	Non esistente	Non esistente	Non esistente	Non esistente	Non esistente	Non esistente	Non esistente	Non esistente	Non esistente	Non esistente	Non esistente
Totale Provincia	55.649	15.458	56.663	18.498	55.442	20.420	56.593	18.095	55.770	19.195	50.600	18.711	53.329	17.878
Rapporto pendolari/popolazione scolastica	27,78%		32,65%		36,83%		31,97%		34,42%		36,98%		33,52%	

Fonte: Città Metropolitana - Ufficio Statistica 01/12/2022

III. Lavoro

Tab. 6

Rappresentazione Tasso disoccupazione principali città Nord - est/Nord-Ovest/Centro/Sud/isole (serie 2009/2021)													
Periodo	2009	2010	2011	2012	2013	2014	2015	2016	2017	2018	2019	2020	2021
Territorio													
Torino	8,3	9,3	9,1	9,8	11,3	12,9	11,9	10,4	9,4	9,2	8,3	8,2	8,4
Genova	5,6	6,5	7	7,7	9,2	10,1	8,3	9,9	9,1	9,6	10	8,2	7,7
Milano	5,6	5,8	5,9	7,7	7,7	8,4	8	7,5	6,5	6,4	5,9	5,7	6,6
Verona	4,5	4,5	4,4	4,3	5,8	4,9	6,2	5,3	6	7	4,6	4,7	4,8

Bologna	3,4	4,9	4,7	6,8	8,2	7	7,2	5,4	5,1	5,6	4,4	4,4	4,6
Firenze	5	4,7	5,9	7	8,1	7,7	7,7	8	6,8	5,8	6,2	6	6,4
Roma	8	8,9	8,4	9,9	11	11,3	10,7	9,8	9,5	9,8	9,1	8,7	10,0
Cagliari	11	12,5	13,2	15,5	17,7	17,9	17,7	14,3	15,5	16,2	15,8	13	16,8
Napoli	14,5	15,6	17,6	22,5	25,7	24,6	22,1	22,8	23,9	24,2	23,3	21,5	24,0
R. Calabria	11,2	11,5	12,9	15,9	20,5	19,2	22,1	24	22,2	19,8	18,9	15,3	17,1
Trapani	11,0	12,9	12,8	18,0	22,5	20,6	16,7	21,2	24,4	23,6	17,8	17,3	16,0
Palermo	17,6	18,4	15,6	19,1	20,5	23,2	23,9	25,1	21,3	19,8	19,1	15,3	19,8
Messina	13,9	13,4	12,3	16,5	21,7	22,1	22,5	22,4	24,8	25,5	25,9	23,9	24,3
Agrigento	17,4	19,4	17,6	19,5	21	25,5	26,2	24,3	23	27,6	23,6	21,6	22,2
Caltanissetta	15,4	16,8	16,9	21,8	23,5	24,5	22,2	21,1	17,7	17,6	18,3	14,0	16,5
Enna	15,1	16,5	14,1	21,5	24,6	24,9	21,5	19,8	24,7	21,6	23,6	16,4	18,5
Catania	11,2	11,9	12,4	16,4	19,5	19,2	16,2	18,5	18,8	18,9	16,1	15,6	15,6
Ragusa	9,3	9,2	12,7	18,2	19,6	18,5	19,5	19,4	18,8	18,7	16,5	14,2	15,1
Siracusa	8,4	10,6	15,5	20,3	21,7	25,3	25,7	24	22	22,2	24,1	23,5	21,8

Fonte: istat.it.- Tasso di disoccupazione : tasso di disoccupazione di livello provinciale:

http://dati.istat.it/Index.aspx?DataSetCode=DCCV_TAXDISOCCU1#

Dati estratti il 17 gen 2023 11:00 UTC (GMT) da I.Stat

IV. Imprese

Tab. 7

DISTRIBUZIONE DELLE IMPRESE PER TIPOLOGIA DI ATTIVITA' ECONOMICA E PER COMUNE					
PROVINCIA DI PALERMO - RIEPILOGO DATI -					
Codice attività Economica	SEZIONI DI ATTIVITA'	imprese registrate	imprese attive	imprese cessate	imprese iscritte
A	AGRICOLTURA, SILVICOLTURA E PESCA	10.250	10.056	266	262
B	ESTRAZIONE DI MINERALI DA CAVE E MINIERE	74	54	2	-
C	ATTIVITA' MANIFATTURIERE	6.440	5.587	168	100
D	FORNITURA DI ENERGIA ELETTRICA GAS VAPORE E ARIA CONDIZIONATA	128	119	9	1
E	FORNITURA DI ACQUA RETI FOGNARIE ATTIVITA' DI GESTIONE D....	302	263	3	-
F	COSTRUZIONI	10.025	8.564	266	442
G	COMMERCIO ALL'INGROSSO E AL DETTAGLIO; RIPARAZIONE DI AUTOVEICOLI, MOTOCICLI E DI BENI PERSONALI PER LA CASA	30.989	28.011	1.066	795
H	TRASPORTI, MAGAZZINAGGIO	2.517	2.230	69	57
I	ATTIVITA' DEI SERVIZI ALLOGGIO E RISTORAZIONE	6.569	5.934	211	111
J	SERVIZI DI INFORMAZIONE E COMUNICAZIONE	2.344	2.097	89	94
K	ATTIVITA' FINANZIARIE E ASSICURATIVE	1.981	1.866	86	112
L	ATTIVITA' IMMOBILIARI	1.777	1.560	31	48
M	ATTIVITA' PROFESSIONALI SCIENTIFICHE E TECNICHE	3.059	2.685	103	181
N	NOLEGGIO AGENZIE DI VIAGGIO SERVIZI DI SUPPORTO ALLE IM...	3.145	2.780	118	102
P	ISTRUZIONE	940	850	32	29

Q	SANITA' E ASSISTENZA SOCIALE	1.429	1.308	28	14
R	ATTIVITA' ARTISTICHE SPORTIVE DI INTRATTENIMENTO E DIVER...	1.541	1.367	43	22
S	ALTRE ATTIVITA' DI SERVIZI	3.328	3.205	86	80
X	IMPRESE NON CLASSIFICATE	14.106	84	330	2.556
TOT		100.945	78.620	3.006	5.006

Fonte: Istat/ Città Metropolitana - Ufficio Statistica/ 02/01/2023

V. Turismo

Tab. 8

Movimento per comparti territoriali Anno 2021

MOVIMENTO NEGLI ESERCIZI ALBERGHIERI

		Arrivi	Presenze
PALERMO	ITALIANI	223.620	472.453
	STRANIERI	98.953	277.513
	TOTALE	322.573	749.966
	ITALIANI	67.557	233.042

MOVIMENTO NEGLI ESERCIZI EXTRA - ALBERGHIERI

		Arrivi	Presenze
PALERMO	ITALIANI	57.827	166.011
	STRANIERI	37.413	92.051
	TOTALE	95.240	258.062
	ITALIANI	19.534	47.013

CEFALU'	STRANIERI	39.729	235.433	CEFALU'	STRANIERI	17.921	41.202
	TOTALE	107.286	468.475		TOTALE	37.455	88.215
COSTA	ITALIANI	111.634	435.538	COSTA	ITALIANI	11.728	40.756
	STRANIERI	20.507	104.541		STRANIERI	6.175	17.550
	TOTALE	132.141	540.079		TOTALE	17.903	58.306
MADONIE	ITALIANI	14.135	50.685	MADONIE	ITALIANI	15.310	28.484
	STRANIERI	2.218	10.838		STRANIERI	4.747	12.251
	TOTALE	16.353	61.523		TOTALE	20.057	40.735
ALTO BELICE	ITALIANI	1.939	2.750	ALTO BELICE	ITALIANI	4.868	8.569
CORLEONESE	STRANIERI	539	1.067	CORLEONESE	STRANIERI	1.448	2.590
	TOTALE	2.478	3.817		TOTALE	6.316	11.159
COMUNI	ITALIANI	191	511	COMUNI	ITALIANI	6.082	12.871
	STRANIERI	16	58		STRANIERI	1.105	4.981
RESTANTI	TOTALE	207	569	RESTANTI	TOTALE	7.187	17.852

TOTALE	ITALIANI	419.076	1.194.979	TOTALE	ITALIANI	115.349	303.704
	STRANIERI	161.962	629.450		STRANIERI	68.809	170.625
	TOTALE	581.038	1.824.429		TOTALE	184.158	474.329

RIEPILOGO			
		Arrivi	Presenze
INTERA PROV.	ITALIANI	534.425	1.498.683
	STRANIERI	230.771	800.075
	TOTALE	765.196	2.298.758

Fonte: Città metropolitana di Palermo – Dir.ne Svil. Econ. Serv. Soc. Tur. Cult. – Svil. Turistico (02/02/23)

Tab. 8.1

Movimento per comparti territoriali Anno 2022 (*)

(*) I DATI RIFERITI AI 2022 SONO PROVVISORI

MOVIMENTO NEGLI ESERCIZI ALBERGHIERI

		Arrivi	Presenze
PALERMO	ITALIANI	301.974	595.056
	STRANIERI	263.090	635.543
	TOTALE	565.064	1.230.599
CEFALU'	ITALIANI	55.272	176.978
	STRANIERI	89.862	427.250
	TOTALE	145.134	604.228
COSTA	ITALIANI	154.421	581.795
	STRANIERI	51.253	241.289

MOVIMENTO NEGLI ESERCIZI EXTRA - ALBERGHIERI

		Arrivi	Presenze
PALERMO	ITALIANI	71.710	199.747
	STRANIERI	85.235	218.491
	TOTALE	156.945	418.238
CEFALU'	ITALIANI	23.887	117.141
	STRANIERI	37.565	89.873
	TOTALE	61.452	207.014
COSTA	ITALIANI	13.553	42.060
	STRANIERI	14.393	44.378

	TOTALE	205.674	823.084		TOTALE	27.946	86.438
MADONIE	ITALIANI	15.419	51.592	MADONIE	ITALIANI	17.951	30.607
	STRANIERI	6.210	28.281		STRANIERI	8.169	19.916
	TOTALE	21.629	79.873		TOTALE	26.120	50.523
ALTO BELICE CORLEONESE	ITALIANI	2.956	4.193	ALTO BELICE CORLEONESE	ITALIANI	6.446	10.724
	STRANIERI	1.521	3.144		STRANIERI	2.586	5.123
	TOTALE	4.477	7.337		TOTALE	9.032	15.847
COMUNI RESTANTI	ITALIANI	1.068	2.459	COMUNI RESTANTI	ITALIANI	4.889	8.139
	STRANIERI	234	484		STRANIERI	1.461	6.654
	TOTALE	1.302	2.943		TOTALE	6.350	14.793
TOTALE	ITALIANI	531.110	1.412.073	TOTALE	ITALIANI	138.436	408.418
	STRANIERI	412.170	1.335.991		STRANIERI	149.409	384.435
	TOTALE	943.280	2.748.064		TOTALE	287.845	792.853

RIEPILOGO			
		Arrivi	Presenze
INTERA PROV.	ITALIANI	669.546	1.820.491
	STRANIERI	561.579	1.720.426
	TOTALE	1.231.125	3.540.917

Fonte: Città metropolitana di Palermo – Dir.ne Svil. Econ. Serv. Soc. Tur. Cult. – Svil. Turistico (02/02/23)

3.0 - QUADRO DI RIFERIMENTO INTERNO

3.1 - Società partecipate

LE SOCIETÀ ED ENTI PARTECIPATI DALLA CITTÀ METROPOLITANA DI PALERMO.

Con deliberazione n. 15 del 31/07/2015 l'Ente ha approvato il Piano Operativo di Razionalizzazione delle società ed Enti Partecipati operante una nuova ricognizione delle proprie partecipazioni ai sensi dell'art. 3 commi 27 e seg. della n. 244/07 e s.m.i., dell' art. 4 della L.R. 7/2011 e dell'art. 1, commi da 609 a 616 e della L. 190/2014.

In applicazione del predetto piano si è proceduto alla dismissione così come riportato nella Relazione sui risultati conseguiti in attuazione del Piano Operativo di Razionalizzazione delle società ed Enti Partecipati ai sensi della Legge 190/2014 art. 1 comma 612, approvata con Deliberazione del Commissario Straordinario in sostituzione del Consiglio Metropolitan n. 01 del 20 giugno 2016 a cui si rinvia.

Ai sensi dell'art. 24 del D.Lgs. 175/16 l'Ente ha effettuato, con deliberazione del Commissario Straordinario n. 22 del 20/09/17 la Revisione Straordinaria delle partecipazioni possedute individuando quelle da alienare e/o mantenere.

Con deliberazione del Commissario Straordinario n. 42 del 21/12/18, n. 136 del 23.12.2019, n. 66 del 23. 12 2020, è stata approvata la ricognizione periodica delle partecipazioni ai sensi dell'art. 20 del D. Lgs. N. 175/16 che ha riconfermato in detto ambito il mantenimento delle società ed organismi di cui alla Deliberazione n. 15 del 31.07.2015.

Con Decreto n.182 del 18/12/2022 e successiva Deliberazione del Commissario straordinario n.66 del 23/12/2020 l'Amministrazione ha approvato la ricognizione periodica delle partecipazioni al 31/12/2019

Con Decreto del Sindaco Metropolitan n. 229 del 17/12/2021 e successiva Deliberazione del Consiglio n.1 del 05/01/2022 l'Amministrazione ha approvato la ricognizione periodica delle partecipazioni al 31/12/2020, deliberando il recesso dal "Consorzio di Gestione dell'area Marina Protetta di Capo Gallo ed isola delle Femmine".

Nell'ambito della Ricognizione periodica delle partecipazioni ex art. 20, del D.lgs 19 agosto 2016 n. 175, con Decreto del Sindaco Metropolitan n. 258 del 09/12/2022 e successiva Delibera del Commissario ad acta n. 76 del 30/12/2022 è stata approvata la ricognizione periodica delle partecipazioni in società ed enti al 31/12/2021.

Le società ed organismi partecipati dalla Città Metropolitana di Palermo per i quali è stato deliberato il mantenimento sono i seguenti:

SCHEMA RIEPILOGATIVO SOCIETÀ

<i>Denominazione</i>	Anno di Cost.	Capitale Sociale	Quota Città Metropolitana	% part.ne	Risultato di esercizio 2021
Palermo Energia S.p.A.	1997	516.450	516.450	100	2.222.562
GES.A.P. S.p.a.	1984	66.850.026	27.631.613,70	41,33	7.606.410
Società per la Regolamentazione del Servizio di Gestione Rifiuti Palermo Area Metropolitana Società Consortile per Azioni - in sigla “ S.R.R. Palermo Area Metropolitana S.C.P.A.”	2013	120.000	6.000	5	0
Società per la Regolamentazione del Servizio di Gestione Rifiuti Palermo Provincia Est - Società Consortile per Azioni - in sigla “ S.R.R. Palermo Provincia Est - S.C.P.A.”	2013	120.000	6.000	5	0
Società per la Regolamentazione del Servizio di Gestione Rifiuti Palermo Provincia Ovest -Società Consortile per Azioni - in sigla “ S.R.R. Palermo Provincia Ovest - S.C.P.A.”	2013	120.000	6.000	5	0

Denominazione	Partec. dirett. detenuta da GES..A.P. S.P.A	Part. indiretta posseduta dall'Ente
GH Palermo S.p.A	20%	8,27%

ORGANISMI

<i>Denominazione</i>	Anno di Cost.	Fondo di dotazione	Quota Città Metropolitana	% part.ne	Risultato di esercizio 2021
Fondazione Sant'Elia	2010	250.000	250.000	100	3.748

Nell'ambito della Ricognizione periodica delle partecipazioni ex art. 20, D.lgs.19 agosto 2016 n. 175, al 31.12.2020, il Decreto del Sindaco Metropolitano n. 229 del 17.12.2021 e la successiva Deliberazione del Commissario Straordinario in sostituzione del Consiglio, l'Amministrazione hanno deliberato il recesso dal "Consorzio di Gestione dell'Area Marina Protetta di Capo Gallo ed Isola delle Femmine".

Denominazione	Anno di Cost.	Fondo di dotazione €	Quota Provincia €	% part.ne	Risultato di esercizio 2021
Consorzio di Gestione dell'Area Marina Protetta di Capo Gallo ed Isola delle Femmine (1)	2011	100.000	40.000	40	N.D

Con riferimento alla definizione degli obiettivi gestionali a cui devono tendere gli organismi partecipati, si precisa che tale definizione è da intendersi non come avocazione all'ente socio delle decisioni gestionali o amministrative della società, bensì come definizione di obiettivi di strumentalità della partecipata rispetto alla pianificazione strategica ed operativa del socio, che ne giustifica il mantenimento in portafoglio.

Palermo Energia S.P.A

è una società interamente partecipata dalla Città Metropolitana di Palermo che eroga, mediante affidamento in house providing, servizi strumentali indispensabili per lo svolgimento di talune funzioni istituzionali dell'Ente. La Società risponde ai principi comunitari di esclusività del rapporto contrattuale con il socio proprietario e su di essa l'Ente esercita il controllo analogo ed i controlli di cui all'art. 147-quater del D.Lgs. 267/00, come introdotto dall'art. 3 del D.L. n. 174, convertito con modificazioni dalla Legge 7 dicembre 2012, n. 213.

Con Decreto del Sindaco Metropolitano n. 134 del 30.07.2021 è stata autorizzata la Stipula della Convenzione per il triennio 01.08.2021-31.12.2023.

Con successivo Decreto del Sindacale n.232 del 17/11/2022 è stato approvato l'addendum allo schema di convenzione triennio 2021-2023 per l'affidamento dei servizi di verifica tecnica e gestione sportiva della stazione sportiva di Piano Battaglia nel Comune di Petralia Sottana, per il periodo 01/01/2023-30/09/2023.

Obiettivi programmatici 2023

- Garantire il raggiungimento degli obiettivi fissati nella convenzione assicurando il mantenimento dei livelli quantitativi e qualitativi dei servizi affidati;
- Adottare misure concrete per il contenimento dei costi interni attraverso iniziative di razionalizzazione e di maggiore efficienza.
- Rispetto della norme in materia di contenimento della spesa pubblica previsti dalla normativa vigente per le società in house;
- Assicurare il pareggio di bilancio;

- elaborazione di almeno 2 report al 30/06 e al 31/12, contenenti una relazione sull'andamento dell'attività svolta e trasmissione dei dati di preconsuntivo economico, nonché informazioni sul grado di raggiungimento degli obiettivi; le motivazioni di eventuali scostamenti, unitamente alle azioni che intende mettere in campo per il raggiungimento degli stessi entro l'esercizio.

GES.A.P. S.p.A.

La società gestisce l'aeroporto di Palermo. Rientra nelle finalità della Società ogni iniziativa opportuna a sviluppare il traffico aereo dello scalo di Palermo assicurando contemporaneamente il continuo adeguamento delle strutture e degli impianti aeroportuali e ai sensi dell'art. 40 della L.R. 15/15 tale partecipazione è considerata strategica.

Obiettivi programmatici 2023

- conseguimento dei risultati di budget;
- realizzazione degli investimenti previsti nel piano rispettando le scadenze previste dal contratto di programma;
- elaborazione di almeno 2 report al 30/06 e al 31/12, contenenti una relazione sull'andamento dell'attività svolta e trasmissione dei dati di preconsuntivo economico, nonché informazioni sul grado di raggiungimento degli obiettivi; le motivazioni di eventuali scostamenti, unitamente alle azioni che intende mettere in campo per raggiungimento degli stessi entro l'esercizio.

Fondazione Sant'Elia

Ha lo scopo di promuovere la diffusione della cultura e dell'arte quali strumenti per la crescita della società civile. La costituzione della fondazione è stata deliberata dal Consiglio Provinciale con atto n. 039/C dell'11/05/2010, con lo scopo di tutelare e valorizzare il patrimonio artistico, monumentale e culturale della Provincia Regionale di Palermo, oggi Città Metropolitana di Palermo. L'atto costitutivo è stato stipulato in data 28/12/2010 e l'Ente in qualità di socio fondatore ha erogato la somma di € 250.000,00 quale fondo di dotazione iniziale vincolato. Il 3 Agosto 2012 la Fondazione è stata iscritta nel registro delle persone giuridiche della Regione Siciliana, come persona giuridica di diritto privato. La Città Metropolitana di Palermo, previo parere favorevole della Soprintendenza per i beni culturali ed Ambientali di Palermo, nell'anno 2013, con apposito atto di concessione d'uso, ha concesso alla Fondazione per la durata di dieci anni in comodato d'uso gratuito Palazzo Santa Croce e Trigona di Sant'Elia, divenuto sua sede legale, e del Loggiato di San Bartolomeo, da allora adibiti prevalentemente a sedi espositive per mostre temporanee.

Con Deliberazione del Commissario Straordinario, in sostituzione del Consiglio Metropolitano n. 57 del 16.12.2020 è stata disposta la proroga di ulteriori dieci anni della durata della Fondazione a far data dal 28.12.2020.

Obiettivi programmatici 2023

- assicurare il pareggio di bilancio;
- elaborazione di almeno 2 report al 30/06 e al 31/12, contenenti una relazione sull'andamento dell'attività svolta e trasmissione dei dati di preconsuntivo economico, nonché informazioni sul grado di raggiungimento degli obiettivi; le motivazioni di eventuali scostamenti, unitamente alle azioni che intende mettere in campo per il raggiungimento degli stessi entro l'esercizio.

Consorzio di gestione dell'Area Marina Protetta di Capogallo - Isola delle Femmine

Con atto n. 76 del 01/09/2009, il Consiglio Provinciale dell'Ente ha deliberato la costituzione di un consorzio tra la Provincia Regionale di Palermo, il Comune di Palermo, il Comune di Isola delle Femmine ed il Dipartimento Regionale Aziende Regionali Foreste Demaniali, approvando lo schema di Statuto. In data 25/05/2011 è stato costituito, ai sensi del D. Lgs. 267/00, tra la Provincia Regionale di Palermo, il Comune di Isola delle Femmine ed il Dipartimento Regionale Aziende Regionali Foreste Demaniali, il "Consorzio di Gestione dell'Area Marina Protetta Capo Gallo Isola delle Femmine" per la gestione dell'omonima Area Marina Protetta istituita con Decreto del Ministero dell'Ambiente n. 272/2/2002 del 24/07/2002.

Allo stato attuale, nelle more che si risolvano alcune problematiche sorte con il Ministero dell'Ambiente circa la gestione dell'Area marina protetta, questa è stata affidata alla Capitaneria di Porto di Palermo. Il Consorzio continua ad esistere ed ad esercitare le funzioni di competenza in collaborazione con la Capitaneria di Porto;

L'Ente nell'ambito della ricognizione al 31.12.2019 ha confermato il mantenimento del Consorzio in considerazione delle finalità di protezione ambientale e di valorizzazione delle risorse biologiche della zona interessata e in quanto non comporta oneri a carico del Bilancio dell'Ente.

In data 28.04.2020 l'Assemblea dei soci ha dato il proprio assenso unanime al Direttore Ing. Salvatore Pampalone, designato Direttore pro tempore dell'AMP, giusto Decreto del Sindaco Metropolitano n. 182 del 30.09.2019, per la prosecuzione dell'attività del Consorzio; altresì l'Assemblea nello stesso contesto ha dato il proprio assenso affinché il Consorzio si avvalga dell'Ufficio di Ragioneria del Comune di Isola delle femmine per l'espletamento dell'attività contabile.

In data 10.08.2020 l'Ufficio Tesoro- Controllo Società partecipate ha sollecitato il riscontro della propria nota prot. 98394 del 09.11.2019 con la quale richiedeva raggugli in merito alla situazione del Consorzio.

Non essendo state superate le predette criticità, la Capitaneria di Porto di Palermo in forza Decreto Direttoriale del Ministero dell'Ambiente 17527 del 19.07.2019 è subentrata a tutti gli effetti al Consorzio nella Gestione dell'Area Marina protetta Capo Gallo – Isola delle femmine.

Nell'ambito della Ricognizione periodica con atto n. 1 del 05.01.2022, immediatamente esecutivo, il Commissario Straordinario in sostituzione del Consiglio Metropolitano, ha deliberato il recesso di questo Ente dal Consorzio di Gestione dell'Area Marina Protetta "Capo Gallo - Isola delle Femmine", in considerazione che si è reso necessario in quanto ai sensi dell'art.2- dello statuto, lo stesso cessa per l'esaurimento del fine per il quale è stato costituito.

Pertanto è in itinere la definizione della procedura di recesso.

Società di regolamentazione Rifiuti (S.R.R) "S.R.R. Palermo Area Metropolitana S.C.P.A.", S.R.R., "Palermo Provincia Est S.C.P.A." "S.R.R. Palermo Provincia Ovest - S.C.P.A

Le partecipazioni di che trattasi sono state acquisite dall'Ente per espressa previsione normativa ai sensi L.R. 9/2010.

Le predette partecipazioni attualmente non comportano oneri a carico del Bilancio dell'Ente in quanto ai sensi dell'art. 8 dello Statuto societario " Gli oneri per la costituzione ed il funzionamento delle S.R.R. sono posti a carico dei Comuni Consorziati, ai sensi dell'art. 6 comma 2, della Legge Regionale n. 9/2010".

Obiettivi programmatici 2023

- a) Assicurare il pareggio di bilancio
- b) Elaborazione di almeno 2 report al 30/06 e al 31/12, contenenti una relazione sull'andamento dell'attività svolta e trasmissione dei dati di preconsuntivo economico, nonché informazioni sul grado di raggiungimento degli obiettivi; le motivazioni di eventuali scostamenti, unitamente alle azioni che intende mettere in campo per il raggiungimento degli stessi entro l'esercizio.

Le società per le quali è tuttora in corso la procedura di liquidazione/ fallimento sono le seguenti:

SOCIETÀ ED ORGANISMI IN LIQUIDAZIONE/fallimento			
	Capitale	Quota di partec.	%
Agenzia per l'Energia Sostenibile della Provincia Regionale di Palermo soc. cons.a.r.l. in liquidazione (Esco Energy)	€ 52.000,00	€ 49.500,00	95,19
CO.IN.R.E.S. in liquidazione	€ 259.129,00	€ 25.912,00	10,00
Servizi Comunali Integrati R.S.U S.p.a. in liquidazione	€ 100.001,00	€ 10.000,00	10,00
Ecologia e Ambiente S.p.A. in liquidazione	€ 100.000,00	€ 10.000,00	10,00
Alto Belice Ambiente S.P.A. in liquidazione	€ 100.001,00	€ 10.000,00	10,00
Alte Madonie Ambiente S.P.A. in liquidazione	-	-	10,00
Monreale S.R.L.	€ 40.000,00	€ 1.530,00	3,83

Agenzia per l'Energia Sostenibile della Provincia Regionale di Palermo (ESCO ENERGY Palermo) s.c.a.r.l.

Con deliberazione del Consiglio Provinciale n. 032/C del 19/04/2011 nell'ambito della ricognizione delle partecipazioni effettuata ai sensi dell'art. 3, commi 27-29 della Legge n. 244/2007, è stata autorizzata la dismissione della partecipazione, successivamente alla dismissione la società è stata posta in scioglimento e liquidazione e la procedura è tutt'ora in corso.

Obiettivi programmatici 2023

- chiusura della procedura di liquidazione entro l'esercizio 2023;
- adozione dei bilanci a decorrere dal 2013 e del bilancio finale di liquidazione recependo le modifiche richieste da questo ente socio ai crediti iscritti nei confronti dello stesso nei documenti contabili da approvare;
- relazione sul grado di raggiungimento di detti obiettivi; le motivazioni di eventuali scostamenti, unitamente alle azioni che intende mettere in campo per il raggiungimento degli stessi entro l'esercizio.

N. 5 società d'ambito per la Gestione Integrata dei Rifiuti

La partecipazione della Provincia alle n. 5 società d'ambito per la Gestione Integrata dei Rifiuti, CO.IN.R.E.S. in liquidazione, Servizi Comunali Integrati R.S.U. s.p.a. in liquidazione, (sottoposta a procedura concorsuale - fallimento) Ecologia e Ambiente S.p.A. in liquidazione, Alto Belice Ambiente S.P.A. in liquidazione, (sottoposta a procedura concorsuale - fallimento, Alte Madonie Ambiente S.P.A. in liquidazione è stata deliberata dal Consiglio Provinciale in esecuzione dell'Ordinanza del Commissario Delegato per l'emergenza Rifiuti in Sicilia n. 1069 del 28/11/2002 e si è resa necessaria al fine dell'esercizio delle funzioni di coordinamento ai sensi dell'art. 23 del D.L. 22/97. Alle predette società l'Ente eroga ai sensi dello Statuto il contributo per compartecipazione alle spese generali di amministrazione in proporzione alla quota di partecipazione del 10%. Nell'anno 2011, al fine di dare attuazione all'art. 19 della L.R. 9/2010 e s.m.i. in ottemperanza alla circolare delle Regione

Sicilia n. 2/2010 sono state poste in liquidazione e la procedura è tutt'ora in corso. La conclusione della procedura di liquidazione e l'avvio operativo delle società di Regolamentazione determinerà la chiusura definitiva delle predette società.

La Alto Belice Ambiente s.p.a. in liquidazione con atto n. 226/2014 del 22.12.2014 del Tribunale di Palermo è in fallimento.

La Servizi Comunali Integrati R.S.U s.p.a. in liquidazione con atto n.66/2018 del 07.05.2018 del Tribunale di Palermo è in fallimento.

Obiettivi programmatici 2023

- chiusura della procedura di liquidazione entro l'esercizio 2023;
- adozione dei bilanci di esercizio non adottati entro i termini previsti dalla normativa civilistica e del bilancio finale di liquidazione, assicurando il pareggio di bilancio;

La sotto elencata società è sottoposta a procedura fallimentare

MONREALE s.r.l.

la società è stata costituita quale soggetto attuatore del programma comunitario leader II "Terre Normanne" ed aveva ad oggetto la valorizzazione delle risorse specifiche delle zone rurali del territorio di riferimento. La Provincia ha aderito con Deliberazione del Consiglio Provinciale n. 0154/3/C del 30/10/1998 e nell'anno 2011 il C.P. ne ha deliberato il mantenimento della partecipazione, ai sensi dell'art. 3 comma 27 e segg. della Legge n. 244/2007, ritenendola strumentale alla realizzazione delle finalità previste dallo Statuto dell'Ente (art. 6 lettera l) in materia di promozione sostegno e partecipazione alla realizzazione di strumenti di programmazione negoziata sul territorio.

Nell'anno 2013 con provvedimento del Tribunale di Palermo numero 135/2013 del 17/09/2013, la società è stata sottoposta a procedura fallimentare.

Si riportano di seguito le schede riepilogative delle società mantenute, contenenti le informazioni inerenti la natura giuridica, organi, dotazione organica, tipologia della funzione esercitata, modalità di affidamento, dati economico finanziari degli Enti e società mantenute.

Ragione Sociale: Palermo Energia S.p.A.		
Forma giuridica:	S.p.A.	Società in house – affidamento diretto
Capitale Sociale	€ 516.450	N° Azioni/Quote 516.450
Quota di partecipazione	100%	Valore sottoscritto € 516.450
Oggetto sociali/Finalità Istituzionali	Produzione di beni e servizi strumentali all'attività della Città Metropolitana di Palermo, in funzione della sua attività nonché lo svolgimento esternalizzato di funzioni di competenza dell'Ente quali: verifica impianti termici, impianti di produzione, trasporto, distribuzione utilizzazione dell'energia elettrica da fonti rinnovabili etc.	
Amministratore unico dal 23.02.2018	Costo dell’organo amministrativo € 30.000	
Numero di direttori/dirigenti	3	€ 6.721.114,93 Costo contratto di servizio Comprensivo di IVA
Numero di dipendenti	136	Onere a qualsiasi titolo a carico del bilancio dell'Ente € 6.721.114,93 Comprensivo di IVA
Costo del personale	€ 4.896.554	Patrimonio netto € 675.423
31/12/2019 		

Ragione Sociale: GES.A.P. S.p.A. - Società di Gestione dell'Aeroporto di Palermo		
Forma giuridica:	S.p.A.	
Capitale Sociale	€ 66.850.026,85	N° Azioni/Quote 534.978
Quota di partecipazione	41,3337%	Valore sottoscritto € 27.631.613,70

Oggetto sociali/Finalità Istituziona	Società di gestione aeroporto di Palermo		
Numero degli amministratori	5	Costo organi amministrativi	€ 364.112
Numero di direttori/dirigenti	4	Costo contratto di servizio	-
Numero di dipendenti	259	Onere a qualsiasi titolo a carico del bilancio dell'Ente	-
Costo del personale	€ 10.407.743	Patrimonio netto	€ 78.274.707
31/12/2019		31/12/2020	31/12/2021
Risultato d'esercizio ultimo triennio	€ 5.036.999	- € 4.967.088	€ 7.606.410
Ricavi delle vendite e prestazioni	€ 75.998.245	€ 29.256.581	€ 51.489.056
Debiti verso Istituti di credito	€ 19.241.118	€ 20.191.698	€ 37.587.048
Sistemi di gestione certificati	UNI EN ISO 9001: 2008 UNI EN ISO 14001: 2004		

Ragione Sociale:	Fondazione Sant'Elia		
Forma giuridica:	Fondazione		
Capitale Sociale	€ 250.000	N° Azioni/Quote	-
Quota di partecipazione	100,00%	Valore sottoscritto	€ 250.000
Oggetto sociali/Finalità Istituzionali	La Fondazione ha lo scopo di tutelare e valorizzare il patrimonio artistico, monumentale e culturale della Città Metropolitana di Palermo. La Fondazione organizza mostre, convegni, seminari, ricerche e, in generale, qualsiasi iniziativa che abbia a riferimento il patrimonio artistico, monumentale e culturale del territorio provinciale.		
Numero degli amministratori	3	Costo organi amministrativi	€ 0

Numero di direttori/dirigenti	1	Costo contratto di servizio	-
Numero di dipendenti	-	Onere a qualsiasi titolo a carico del bilancio dell'Ente	€ 89.537
Costo del personale	-	Patrimonio netto	€ 361.525
31/12/2019		31/12/2020	31/12/2021
Risultato d'esercizio ultimo triennio	€ 2.650	- € 8.699	€ 3.748
Ricavi delle vendite e prestazioni	€ 51.167	€ 56.780	€ 41.656
Debiti verso Istituti di credito	€ 0	€ 0	€ 0

Ragione Sociale:	Consorzio di Gestione dell'Area Marina Protetta di Capo Gallo ed Isola delle Femmine		
Forma giuridica:	Consorzio		
Fondo Consortile	€ 100	N° Azioni/Quote	
Quota di partecipazione	40%	Valore sottoscritto € 40.000	
Oggetto sociali/Finalità Istituzionali			
Numero degli amministratori	3	Costo organi amministrativi € 0	
Numero di direttori/dirigenti	1	Costo contratto di servizio -	
Numero di dipendenti	-	Onere a qualsiasi titolo a carico del bilancio dell'Ente € 0	
Costo del personale	€ 0	Patrimonio netto € 782.970	
31/12/201931/12/202031/12/2021			
Risultato d'esercizio ultimo triennio	€ 891.782,34	N.D	N.D

Ragione Sociale:	Società per la Regolamentazione del Servizio di Gestione Rifiuti Palermo Area Metropolitana - Società Consortile per Azioni - in sigla "S.R.R. Palermo Provincia Area Metropolitana- S.C.P.A."		
Forma giuridica:	S.C.P.A.		
Capitale Sociale	€ 120.000	N° Azioni/Quote	600.000
Quota di partecipazione	5%	Valore sottoscritto	€ 6.000,00
Oggetto sociali/Finalità Istituzionali	Esercizio delle funzioni previste dagli artt. 200, 202, 203 del D. Lgs. n. 152/2006, in tema di organizzazione territoriale, affidamento e disciplina del servizio di gestione integrata dei rifiuti urbani, provvede all'espletamento delle procedure per l'individuazione del gestore del servizio integrato di gestione dei rifiuti, con le modalità di cui all'art. 15 della L.R. n. 9/2010		
Numero degli amministratori	3	Costo organi amministrativi	€ 0
Numero di direttori/dirigenti	1	Costo contratto di servizio	-
Numero di dipendenti	52	Onere a qualsiasi titolo a carico del bilancio dell'Ente	€ 0
Costo del personale	€ 4.619.024	Patrimonio netto	€ 197.063
	31/12/2019	31/12/2020	31/12/2021
Risultato d'esercizio ultimo triennio	€ 0	€ 0	€ 0
Altri ricavi e proventi	€ 4.971.012	€ 4.710.921	€ 5.354.806
Debiti verso Istituti di credito	€ 0	€ 0	€ 0

Ragione Sociale:	Società per la Regolamentazione del Servizio di Gestione Rifiuti Palermo Provincia EST - Società Consortile per Azioni - in sigla "S.R.R. Palermo Provincia EST - S.C.P.A."		
Forma giuridica:	S.C.P.A.		
Capitale Sociale	€ 120.000	N° Azioni/Quote	600.000
Quota di partecipazione	5%	Valore sottoscritto	€ 6.000,00

Oggetto sociali/Finalità Istituzionali	Esercizio delle funzioni previste dagli artt. 200, 202, 203 del D. Lgs. n. 152/2006, in tema di organizzazione territoriale, affidamento e disciplina del servizio di gestione integrata dei rifiuti urbani, provvede all'espletamento delle procedure per l'individuazione del gestore del servizio integrato di gestione dei rifiuti, con le modalità di cui all'art. 15 della L.R. n. 9/2010		
Numero degli amministratori	3	Costo organi amministrativi	€ 0
Numero di direttori/dirigenti	-	Costo contratto di servizio	-
Numero di dipendenti	13	Onere a qualsiasi titolo a carico del bilancio dell'Ente	€ 0
Costo del personale	€ 653.612	Patrimonio netto	€ 120.000
	31/12/2018	31/12/2019	31/12/2020
Risultato d'esercizio ultimo triennio	€ 0	€ 0	€ 0
Altri ricavi e proventi	€ 651.483	€ 762.292	€ 757.487
Debiti verso Istituti di credito	€ 0	€ 0	€ 0

Ragione Sociale:	Società per la Regolamentazione del Servizio di Gestione Rifiuti Palermo Provincia OVEST - Società Consortile per Azioni - in sigla "S.R.R. Palermo Provincia OVEST - S.C.P.A."		
Forma giuridica:	S.C.P.A.		
Capitale Sociale	€ 120.000	N° Azioni/Quote	600.000
Quota di partecipazione	5%	Valore sottoscritto	€ 6.000,00
Oggetto sociali/Finalità Istituzionali	Esercizio delle funzioni previste dagli artt. 200, 202, 203 del D. Lgs. n. 152/2006, in tema di organizzazione territoriale, affidamento e disciplina del servizio di gestione integrata dei rifiuti urbani, provvede all'espletamento delle procedure per l'individuazione del gestore del servizio integrato di gestione dei rifiuti, con le modalità di cui all'art. 15 della L.R. n. 9/2010		
Numero degli amministratori	n. 3	Costo organi amministrativi	€ 0

Numero di direttori/dirigenti	-	Costo contratto di servizio	-
Numero di dipendenti	22	Onere a qualsiasi titolo a carico del bilancio dell'Ente	€ 0
Costo del personale	€ 742.598	Patrimonio netto	€ 120.000
	31/12/2019	31/12/2020	31/12/2021
Risultato d'esercizio ultimo triennio	€ 0	€ 0	€ 0
Altri ricavi e proventi	€ 772.284	€ 981.806	€ 1.097.568
Debiti verso Istituti di credito	€ 0	€ 0	€ 0

3.2 Opere pubbliche

Nel quinquennio precedente l'attuazione di una efficace strategia di intervento nel campo delle opere pubbliche - e quindi di soddisfacimento del fabbisogno infrastrutturale del territorio amministrato - aveva subito una grave battuta d'arresto per effetto della duplice morsa che aveva attanagliato gli enti di Area vasta siciliana.

Prima la crisi economica epocale e l'avvio del processo di *austerity* che datteremmo, per i suoi effetti anche sulla finanza locale, dal governo Monti in poi (ossia dal 2012). In un secondo tempo, con effetti ancor più devastanti, l'avvio della c.d. riforma delle Province che, al netto del caos istituzionale e delle incertezze provocato dalla legislazione siciliana, si è sviluppata di pari passo ad una serie di drastici tagli che hanno pesato sulle "ex province" condizionandone l'azione di intervento sul territorio: in specie la manutenzione di strade e scuole.

Segnali di inversione di tale tendenza hanno avuto avvio già dal 2019, sia nell'ambito di bilanciamento del c.d. "prelievo forzoso" sia in termini di finanziamenti specificatamente orientati finalizzati a rispondere alle esigenze, finora inesaurite, delle due principali funzioni degli enti di area vasta: Viabilità ed Edilizia scolastica che, in ogni caso, costituiscono gli assi prioritari della strategia dell'Ente.

Tra quelli che sono stati definiti come "finanziamenti specifici" occorre considerare *in primis* il Decreto n. 49 del 16-02-2018 (GURI n. 100 del 02-05-18), in attuazione dell'art. 1 c. 1076 della Legge di Bilancio n. 205 del 27-11-2017. Per il periodo 2018/2023, detto decreto, stanziava 1.620 Mln di euro per il finanziamento di interventi relativi a "Programmi straordinari della rete viaria di Province e di Città metropolitane delle Regioni a Statuto ordinario e delle Regioni Sardegna e Sicilia" (Art.1).

Sulla stessa scia l'ulteriore elemento che andrà a integrare il quadro della rimodulazione di quel programma di finanziamento straordinario destinato alla viabilità *provinciale* sarà l'utilizzo del finanziamento previsto dall'*Art. 1 c. 62 Legge di Bilancio 2020* attualmente ordinato secondo il D.M. M.I.T. n. 123/2020. A ciò si aggiunga il D.M. M.I.T. n. 224/2020, ossia un sostanziale incremento delle somme già destinate alle medesime finalità (finanziamento di interventi relativi a programmi di manutenzione straordinaria della rete viaria di province e città metropolitane). E poi, ancora, il D.M. MIMS (secondo la nuova intitolazione del Ministero infrastrutture sotto il governo Draghi) del 07/05/2021, il c.d. "decreto Ponti e viadotti" che integra i programmi di finanziamento sopra indicati con risorse da utilizzare prevalentemente su ponti, viadotti, gallerie, manufatti ed altre opere finalizzate alla stabilità della rete stradale.

Di seguito brevi schede esplicative delle fonti finanziarie citate:

Settore Intervento: Viabilità

Estremi norma fonte di finanziamento: Decreto M.I.T. n. 49 del 16-02-2018

Inquadramento: Il trasferimento delle risorse relative alle annualità 2019-2023 è effettuato sulla base del Programma quinquennale che le Province e le Città metropolitane hanno presentato entro il 31/10/2018.

L'Ente C.M. di Palermo ha partecipato alla presentazione dei programmi.

RISORSE ASSEGNATE ALLA CITTA' METROPOLITANA DI PALERMO

ANNO 2018	€ 1.899.516,41
ANNO 2019	€ 4.748.791,03
ANNO 2020	€ 4.748.791,03
ANNO 2021	€ 4.748.791,03
ANNO 2022	€ 4.748.791,03
ANNO 2023	<u>€ 4.748.791,03</u>
<hr/>	
	tot. € 25.643.471,56

Settore Intervento: Viabilità

Estremi norma fonte di finanziamento: Decreto M.I.T. n. 123/2020.

Inquadramento: Il programma di finanziamento di che trattasi ha le stesse finalità del D.M. n. 49/2018 e può considerarsi come una vera e propria integrazione.

Il trasferimento delle risorse relative alle ulteriori annualità è effettuato sulla base del programma quadriennale 2021-2024 che le province e le città metropolitane devono presentare inderogabilmente entro il 31 ottobre 2020. Anche in questo caso l'Ente C.M. di Palermo ha partecipato alla presentazione dei programmi.

RISORSE ASSEGNATE ALLA CITTA' METROPOLITANA DI PALERMO

ANNO 2020	€ 967.270,21
ANNO 2021	€ 1.773.328,72
ANNO 2022	€ 4.433.321,79
ANNO 2023	€ 4.433.321,79
ANNO 2024	<u>€ 4.433.321,79</u>
<hr/>	
	tot. € 16.040.564,29

Settore Intervento: Viabilità

Estremi norma fonte di finanziamento: D.M. MIMS (ex MIT) del 07/05/2021 - c.d. "decreto Ponti e viadotti".

Inquadramento: riguarda la messa in sicurezza dei ponti e dei viadotti esistenti e la realizzazione di nuovi ponti in sostituzione di quelli esistenti con problemi strutturali di sicurezza, il Decreto di finanziamento del Ministero delle Infrastrutture e dei trasporti, stabilisce che:

il trasferimento delle somme è effettuato sulla base del P.T. 2021/23 da presentare alla Dir.ne gen.le per le strade e autostrade del Ministero sopra citato entro il 31/05/2021
le risorse sono trasferite entro il 30/09 di ciascun anno.

RISORSE ASSEGNATE ALLA CITTA' METROPOLITANA DI PALERMO

ANNO 2021 € 4.582.203,55

ANNO 2022 € 5.891.404,56

ANNO 2023 € 4.582.203,55

Tot. € 15.055.811,66

§ § §

Restando nella sfera dei finanziamenti pluriennali di derivazione statale destinati alla *exit strategy* dalla situazione di crisi in cui gli enti sovracomunali sono stati precipitati occorre tenere in considerazione un'altra fonte finanziaria proveniente dalla Legge di Bilancio nazionale 2019 (L. 30-12-18 n. 145), comma 883, art.1, la cui regolazione avviene per il tramite della Regione siciliana Assessorato Autonomie Locali (si veda il Decreto Interassessoriale n. 159/2020) ed i cui effetti sono ancora in pieno dispiegamento.

Si tratta di un fondo consistente in 540 Mln di euro, attribuito alla Regione siciliana affinché lo destini ai "liberi consorzi" e alle città metropolitane della Sicilia per le spese di manutenzione straordinaria di strade e scuole; fondo da erogare in quote di euro 20 Mln per ciascuno degli anni 2019 e 2020 e di euro 100 Mln per ciascuno degli anni dal 2021 al 2025.

Orbene, come rilevasi dal D.A. n. 514 del 06-12-2019 dell'Assessore regionale alle Autonomie Locali, competente per la materia, l'intera somma di 20 Mln spettante per il 2019 ai "liberi consorzi" e alle città metropolitane della Sicilia, è stata trasferita al Libero Consorzio Comunale di Siracusa, sulla base della decisioni assunte dalla Conferenza Regione AA.LL. del 04-12-2019, in relazione alla grave situazione debitoria in cui versa il suddetto Ente.

In allegato allo stesso D.A. n. 514 si riscontra una tabella in cui il contributo complessivo di € 540.000.000,00 viene ripartito; alla C.M. di Palermo spettano, complessivamente, € 106.598.885,00.

Di seguito la Scheda esplicativa riguardante la fonte di cui sopra:

Settore di intervento: Edilizia scolastica/Viabilità

Estremi norma fonte finanziaria: Legge di bilancio 2019 art. 1 comma 883 L. 145/18.

Inquadramento:

- c) Con il comma 883 dell'Art.1 L. 145/18, e' attribuito alla Regione Sicilia l'importo complessivo di euro 540 milioni di euro da destinare ai liberi consorzi e alle città metropolitane per le spese di manutenzione straordinaria di strade e scuole, da erogare in quote di euro 20 milioni per ciascuno degli anni 2019 e 2020 e di euro 100 milioni per ciascuno degli anni dal 2021 al 2025;

- d) Il D.A. della Regione Sicilia n. 514 del 06/12/2019 stabilisce il **riparto dei 540 milioni al 50% tra viabilità ed edilizia scolastica, dal 2019 al 2025**, per ciascun Ente di Area Vasta in base ai km delle strade provinciali ed al n. di classi scolastiche. Inoltre assegna al solo Libero Consorzio di Siracusa, la somma di € 20.000.000,00 per l'anno 2019 per far fronte alle note difficoltà finanziarie, quale quota parte dei trasferimenti di cui al comma 883 della Legge 145/18;
- e) Il 10/06/2020 viene approvato dalla Regione Sicilia il **D.A. 159 (Assessorato AA.LL.)**, con il quale vengono stabiliti i criteri di assegnazione e ripartizione delle somme stanziare, ai soggetti attuatori e la finalità di utilizzazione delle risorse, nonché la programmazione degli interventi, trasferimento e rendicontazione delle risorse per strade e scuole.

Programmazione degli interventi per le strade.

Le risorse di cui all'art.1 relative alle strade sono utilizzate esclusivamente per:

- la progettazione, la direzione lavori, il collaudo, i controlli in corso di esecuzione e finali, nonché le altre spese tecniche necessarie etc..
- la realizzazione degli interventi di manutenzione straordinaria e di adeguamento normativo delle diverse componenti dell'infrastruttura incluse le pavimentazioni, i ponti, i viadotti, i manufatti, le gallerie, i dispositivi di ritenuta, i sistemi di smaltimento acque; etc.;
- la realizzazione di interventi di miglioramento delle condizioni di sicurezza dell'infrastruttura esistente etc.;
- la realizzazione di interventi di ambito stradale che prevedono la tutela delle utenze deboli, il miglioramento delle condizioni per la salvaguardia della pubblica incolumità etc..

Tali risorse non sono utilizzabili per realizzare nuove tratte di infrastrutture stradali.

Programmazione degli interventi per le scuole

Per gli interventi di manutenzione straordinaria riguardanti le scuole si fa riferimento alle specifiche "Linee guida" del Dipartimento dell'istruzione e della formazione professionale allegate al D.A. 159 (Assessorato AA.LL.).

Programmazione 2021-2025

Con D.D.G. N. 243 DEL 06/08/2021 Regione Sicilia, Ass.to agli EE.LL. e della F.P. si decreta l'approvazione del piano per la m.s. di strade e scuole per il quinquennio 2021-2025 in favore della Città Metropolitana di Palermo secondo lo schema di seguito riportato:

Anno 2021	Anno 2022	Anno 2023	Anno 2024	Anno 2025	Totale
€ 15.698.963,04	€ 21.449.311,20	€ 22.581.922,11	€ 22.153.204,27	€ 20.447.330,88	€ 102.330.731,50

Portando il totale delle somme stanziare pari ad € 106.594.686,94, vista la precedente assegnazione di € 4.263.955,44 per l'anno 2020 di cui al D.A 159/2020.

§ § §

Si considerino quindi le seguenti ulteriori Schede relative a specifiche risorse da destinare alle infrastrutture del territorio (riguardanti in specie la manutenzione di strade e scuole) di competenza dell'Ente Città metropolitana di Palermo:

Settore di intervento: Edilizia scolastica

Estremi norma fonte finanziaria: Legge di bilancio 2020 n. 160/2019 art. 1 commi 63 e 64 - PNRR

Inquadramento:

Con la Legge di bilancio n. 160/2019 art. 1 commi 63 e 64 viene previsto uno stanziamento di € 3.450.000.000,00 per la M.S.e l'efficientamento energetico degli edifici scolastici suddivisi in :

anno 2020 € 100.000.000,00

anno 2021 € 100.000.000,00

anno 2022 € 250.000.000,00

..... €

..... €

anno 2034 € 250.000.000,00

Totale € 3.450.000.000,00

Tale previsione trova una prima attuazione con l'approvazione del Decreto n. 129 del 1° Ottobre 2020 del Ministro dell'Istruzione, con la quale viene assegnata una prima tranche dello stanziamento previsto, pari ad € 855.000.000,00 per le province e città metropolitane così suddivisa:

RIPARTIZIONE SOMME:

€ 90.000.000,00 PER L'ANNO 2020

€ 90.000.000,00 PER L'ANNO 2021

€ 225.000.000,00 PER L'ANNO 2022

€ 225.000.000,00 PER L'ANNO 2023

€ 225.000.000,00 PER L'ANNO 2024

Totale € 855.000.000,00

SOMMA STANZIATA PER LA CITTA' METROPOLITANA DI PALERMO pari ad € 17.467.316.63 di cui al **D.M. n. 13 dell'8/01/2021.**

Successivamente con il decreto del Ministro dell'istruzione 10 marzo 2021, n. 62, attualmente in corso di registrazione, sono state ripartite le ulteriori risorse tra tutti gli enti locali beneficiari, di cui all'art. 1 commi 63 e 64 della L. 160/19 e ss.mm.ii. per € 1.125.000.000,00 e sono stati definiti i criteri per l'individuazione degli interventi secondo quanto previsto dal decreto del Presidente del Consiglio dei Ministri 7 luglio 2020.

RIPARTIZIONE SOMME:

	€ 125.000.000,00 PER L'ANNO 2021
	€ 400.000.000,00 PER L'ANNO 2022
	€ 300.000.000,00 PER L'ANNO 2023
	<u>€ 300.000.000,00 PER L'ANNO 2024</u>
Totale	€ 1.125.000.000,00

SOMMA STANZIATA PER LA CITTA' METROPOLITANA DI PALERMO pari ad € 22.983.416,61 di cui al **D.M. n. 217 del 15/07/2021**

Allo stato attuale, gli importi assegnati alla Città Metropolitana di Palermo, risultano pari ad € 17.467.316,63 di cui al D.M. n. 13 dell'8/01/2021 a cui si vanno a sommare ulteriori € 22.983.416,61 di cui al D.M. n. 217 del 15/07/2021.

La novità recente è che, a seguito dell'approvazione del Piano Nazionale di Ripresa e Resilienza (PNRR) nel febbraio 2021, all'interno di tale quadro, sono stati inclusi anche gli interventi di cui ai decreti autorizzativi già citati e che qui si richiamano:

- **D.M. n. 13 dell'8/01/2021**
- **D.M. n. 217 del 15/07/2021**

Inoltre con il D.P.C.M. 28/07/2022, Fondo opere indifferibili, sempre nell'ambito del Piano Nazionale di Ripresa e Resilienza (PNRR), vengono incrementati i contributi di cui ai sopracitati D.M. 13/21 e D.M. 217/21, di una percentuale pari al 10% dell'importo assegnato in relazione all'aggiornamento dei prezzi, aumentando l'importo rispettivamente di € 1.746.731,66 per il D.M.13/21 ed € 2.298.300,00 per il D.M. 217/21.



Settore di intervento: Viabilità

Estremi norma fonte finanziaria: Decreto Ministero Infrastrutture e Mobilità Sostenibili (MIMS) del 27/09/2021.- D.M. 394 DEL 13/10/2021) PNRR – Piano complementare

Inquadramento:

“ Strategia Nazionale Aree Interne” (SNAI)

- Il bando riguarda nello specifico, quale “area interna”, il comprensorio delle Madonie;
- Il bando riguarda la viabilità;
- il Sindaco Metropolitano, convoca l'Assemblea dei Sindaci dell'area interna entro il 12/10/2021 per individuare gli interventi prioritari sulla rete provinciale, al fine di definire la relativa programmazione entro il 31 dicembre 2021;
- Le risorse sono utilizzate per gli interventi di manutenzione straordinaria della rete viaria e di adeguamento normativo dell'infrastruttura, la progettazione, la direzione lavori, etc.;
- non sono utilizzabili per realizzare nuove tratte di infrastrutture o interventi non di ambito stradale;
- La Città Metropolitana comunica al MIMS il piano di interventi entro il 31 marzo 2022;

- Il piano è considerato autorizzato e l'ente può procedere ad accertare le relative entrate, entro novanta giorni dalla ricezione del piano e, comunque non oltre il 30 giugno 2022.
- Le risorse sono trasferite ai soggetti Attuatori per ciascuna annualità secondo il piano di riparto e dopo l'approvazione del piano degli interventi.
- I fondi dell'annualità 2021, da trasferire alle aree interne, sono accertati e utilizzati per interventi, in ogni caso coerenti con quanto previsto dagli articoli 5 e 6, ritenuti urgenti, e che pertanto non necessitano di preventiva programmazione; tali interventi sono validati entro il 30 giugno 2022 dalla competente direzione generale del Ministero delle infrastrutture e della mobilità sostenibili e confluiscono quindi nel piano degli interventi; qualora tali interventi, o parte di essi, riguardino lavori non ricompresi tra quelli indicati agli articoli 5 e 6, le corrispondenti somme sono decurtate a valere sull'annualità 2023 e rimodulato corrispondentemente il piano degli interventi.

SOMME ASSEGNATE ALLA CITTA' METROPOLITANA DI PALERMO - AREE INTERNE (MADONIE)						
ANNO	2021	2022	2023	2024	2025	2026
IMPORTO	€ 420.000,00	€ 1.051.000,00	€ 630.000,00	€ 1.051.000,00	€ 2.102.000,00	€ 1.051.000,00

TOTALE € 6.305.000,00

§ § § § § § § § §

Settore di intervento: Viabilità

Estremi norma fonte finanziaria: Decreto Ministero Infrastrutture e Mobilità Sostenibili (MIMS) del 09/05/2022.- Risorse per la manutenzione straordinaria e adeguamento funzionale e resilienza ai cambiamenti climatici della viabilità stradale

Inquadramento: Le risorse di cui al presente decreto saranno utilizzate per la manutenzione straordinaria e adeguamento funzionale e resilienza ai cambiamenti climatici della viabilità stradale, anche con riferimento a varianti di percorso; possono, inoltre, includere le seguenti attività:

- la progettazione, la direzione lavori, il collaudo etc.;
- la realizzazione degli interventi di manutenzione straordinaria e programmata e di adeguamento normativo ;
- il P.T. deve contenere l'elenco degli interventi di cui al presente contributo identificati dal C.U.P.;
- la realizzazione di interventi di miglioramento delle condizioni di sicurezza ;
- la realizzazione di percorsi per la tutela delle utenze deboli, pubblica incolumità, riduzione dell'inquinamento ambientale, etc.;

RISORSE PREVISTE DAL DECRETO 9 MAGGIO 2022 “MANUTENZIONE STRAORDINARIA E ADEGUAMENTO FUNZIONALE E RESILIENZA AI CAMBIAMENTI CLIMATICI DELLA VIABILITA’ STRADALE” (Pubblicato sulla G.U.R.I. n. 148 del 27/06/2022)	
ANNO 2022	€ 100.000.000,00,00
ANNO 2023	€ 110.000.000,00,00
ANNO 2024	€ 160.000.000,00,00
ANNO 2025	€ 130.000.000,00,00
ANNO 2026	€ 300.000.000,00,00
ANNO 2027	€ 300.000.000,00,00
ANNO 2028	€ 300.000.000,00
ANNO 2029	<u>€ 300.000.000,00</u>
	Tot € 1.700.000.000,00

RISORSE ASSEGNATE ALLA CITTA’ METROPOLITANA DI PALERMO

ANNO 2022 € 1.370.299

ANNO 2023 € 1.507.329

ANNO 2024 € 2.192.479

ANNO 2025 € 1.781.389

ANNO 2026 € 4.110.898

ANNO 2027 € 4.110.898

ANNO 2028 € 4.110.898

ANNO 2029 € 4.110.898

Totale € 23.295.091

§ § § § § § § § §

In relazione all'attuale situazione per come descritta ed alla necessità di dare attuazione alle priorità che, in ogni caso, riguardano Viabilità ed Edilizia scolastica, si consideri, per come di seguito esposto, l'utilizzo delle risorse finanziarie, in linea generale e per il triennio di riferimento del presente DUP 2023/2025, per aree di intervento **(Schema previsione A)**:

Si considerino, innanzitutto, quali importi schematici, in linea previsionale e suddivisi per annualità, le cifre relative al fabbisogno infrastrutturale del territorio della Città Metropolitana di Palermo così come risultano esposte dal redigendo P.T. – LL.PP. 2023/2025. Si tratta, quindi, degli interventi il cui importo dei lavori sia pari o superiore ad € 100mila, così come previsto dalla normativa in vigore.

Totali per anno risultati dal redigendo P.T. –LL-PP- 2023/25⁶⁸

2023	2024	2025	Ann. succes.	TOTALE
165.790.472,57	123.789.197,68	192.783.671,10	18.067.455,66	501.055.223,63

Fonti Di finanziamento/Aree intervento nel triennio 2023/25

SCHEMA PREVISIONE A)

A.1) Area di intervento: Viabilità - Mobilità e Trasporti

RISORSE

Fonti di finanziamento	2023	2024	2025	Ann.succes.	
- A.A.- L.R. 9/2015 (DDG AA.LL. N.385/2015)	593.138,94 €				
- AVANZO - DM 123/20 (EX. 49 BIS)	4.423.970,72 €				4
- Avanzo (DM 225/21 Decreto Ponti)	2.297.437,00 €				2
- Avanzo (DM 394/2021 - Aree Snai)	1.050.773,00 €				1
- AVANZO D.A. 159/20	7.368.563,25 €				7
- AVANZO DM49/18 PIANO VIAB 19-23	3.918.210,00 €				3
- Avanzo vincolato (PNRR-Piani Integrati)	237.000,00 €				
- D.M. 09/05/2022 (P. VIAB. CAMB. CLIM.)	2.477.820,00 €	1.892.479,00 €	1.481.389,00 €	3.810.898,00 €	9
- D.M. 224/20 (RESIDUI D.M. 49/18)	969.427,28 €	491.837,59 €			1
- DM 123 EX. 49/18 (BIS) PIANO VIAB. 20-25	4.433.321,79 €	4.433.321,79 €			8
- DM 225/21 (DECRETO PONTI)	4.582.203,00 €				4
- DM 394/21 (AREE SNAI)	630.464,00 €	1.050.773,00 €	2.101.546,00 €	350.773,00 €	4
- DM 49/18 PIANO VIAB. 19-23	4.748.791,00 €				4
- DM MIT (ex 123/20)		150.000,00 €			
- DM MIT (ex 49/18 ex DA 159/20)		1.584.372,00 €	1.450.000,00 €		3
- DM MIT (ex 49/18)		200.000,00 €			
- DM MIT (ex DA 159/20)			23.108.195,08 €		2

- DRPC - OCDPC 558 DEL 15/11/2018	6.850.000,00 €				6
- FONDI COMMISSARIO DISSESTO IDROGEOLOGICO	5.350.000,00 €	10.853.955,00 €			1
- FONDI PROPRI (AVANZO AMM.NE)	8.000.000,00 €				8
- FONDI REGIONALI - CIRCUITO TARGA FLORIO			2.100.000,00 €		2
- FONDI REGIONALI - DIP. ENERGIA E RIFIUTI			3.000.000,00 €		3
- FPV (D.A. 159/20 - L. 145/18)	4.023.720,79 €				4
- FPV (DM 225/21 Decreto Ponti)	121.963,00 €				
- FSC (FONDO SVILUPPO E COESIONE)	3.500.000,00 €				3
- L. 145/18 (L. BIL. 19) - PIANO EE.LL. REG.19-25	9.933.493,04 €	10.233.493,04 €	10.233.493,04 €		3
- P.O. - FESR 2014/2020 (AREE SNAI)	8.613.714,13 €				8
- PATTO SUD	1.730.266,25 €		199.000,00 €		1
- PATTO SUD (DGR 310 DEL 28/08/2018)	500.000,00 €				
- PATTO SUD (DRS 1092/17-ASS.TO TERR.AMB)	1.500.000,00 €				1
- PNRR - Piani integrati - M5C2	133.000,00 €	1.000.000,00 €	1.000.000,00 €		2
- PNRR - POC			29.020.000,00 €		2
- POC (PROGRAMMA OPERATIVO COMPLEMENTARE)	1.450.000,00 €				1
- PSR 2014/2020	1.345.000,00 €		3.100.000,00 €		4
- REG.NE DGR N.301 DEL 10/09/16 (PATTO SUD)	1.760.000,00 €				1
- REG.NE DGR N.344 DEL 29/12/15 (PATTO SUD)	8.800.000,00 €	3.000.000,00 €	12.769.191,33 €		2
- REGIONE	400.000,00 €				
- REGIONE	416.861,06 €				
- REGIONE (DGR N.64/2015)	8.017.000,00 €	1.600.000,00 €			9
DM MIT (ex 49/18)		200.000,00 €			
Totale	110.176.138,25 €	36.690.231,42 €	89.562.814,45 €	4.161.671,00 €	

**A.2) Area di intervento: Edilizia Scolastica –
Patrimoniale Sportiva - Turistica - Attività Produttive
- BB.CC.**

RISORSE

<i>Fonti di finanziamento</i>	2023	2024	2025	<i>Ann.succes.</i>	
- ART.1 (CC. 63-64) L.160/2019 (DM-MIUR 217/21)	7.423.416,00 €	6.939.184,00 €	4.941.400,00 €	500.000,00 €	19.8
- ART.1 (CC. 63-64) L.160/2019 (L.8/20)	5.862.926,04 €	6.439.507,29 €	4.721.497,96 €		17.0
- AVANZO D.A. 159/20	2.285.000,00 €	255.000,00 €			2.5
- Avanzo vincolato (DM 13/21 Miur)	1.371.265,00 €				1.3
- AVANZO VINCOLATO (DM MIUR 217/21)	750.000,00 €				750
- Avanzo vincolato (PNRR-Piani Integrati)	3.605.239,54 €				3.6
- DM (MIUR) 246/21 (PALESTRE SCUOLE)	560.000,00 €	140.000,00 €			700
- DPCM 25/05/16 (BANDO RIQ.NE.PERIFERIE)	2.700.000,00 €	6.000.000,00 €	10.000.000,00 €	1.600.412,87 €	20.3
- DPCM 28/07/22 (FONDO OP. INDIFF. PNRR)	40.295,23 €	76.550,73 €	96.954,04 €		21
- FONDI PROPRI (AVANZO AMM.NE)	770.000,00 €				770
- FONDI SNAI	978.000,00 €	0,00 €	0,00 €		978
- FPV - Regione		250.000,00 €			250
- FPV (D.A. 159/20 - L. 145/18)	3.442.665,13 €	12.372.137,12 €	4.027.201,43 €		19.8
- FPV (DM 13/21 Miur)	604.753,92 €				604
- FPV (DM 217/21 Miur)	1.055.969,71 €				1.05
- FPV (P.O.-FESR 2014-2020)		600.000,00 €	1.925.000,00 €		2.52
- FPV (PNRR-PIU)	659.122,85 €				659
- INAIL		620.000,00 €			620
- L. 145/18 (L. Bil. 19) - Piano EE.LL. Reg.19-25	9.332.724,73 €	11.719.711,23 €	10.213.837,84 €		31.2
- P.O. - FESR 2014/2020	250.000,00 €	4.489.394,64 €	9.880.670,00 €	1.800.000,00 €	16.4
- PAC - POC 2014/2020	1.000.000,00 €	1.872.492,27 €	1.500.000,00 €	500.000,00 €	4.87
- PNRR - PIANI INTEGRATI - M5C2	8.824.666,08 €	19.670.333,90 €	10.233.650,00 €	3.980.000,00 €	42.7
- PON METRO	30.000,00 €	220.000,00 €			250
- PTRES 2018/20 (D.D.G. 1448/ISTR/2018)		6.724.770,00 €	3.540.000,00 €	300.000,00 €	10.5
- REGIONE	545.000,00 €	5.713.475,05 €	40.549.000,00 €	2.500.000,00 €	49.3
- Stato				1.699.587,13 €	1.69
Totale	52.091.044,23 €	84.102.556,23 €	101.629.211,27 €	12.880.000,00 €	250

AMBIENTE

<i>Fonti di finanziamento</i>	2023	2024	2025	<i>Ann.succes.</i>	Totali
- PNRR-RIFOREST.-MITE-M2C4	3.523.290,09 €	996.410,03 €	691.645,38 €	1.025.784,66 €	6.237.130,16 €
Totale	3.523.290,09 €	996.410,03 €	691.645,38 €	1.025.784,66 €	6.237.130,16 €

Gestione e manutenzione patrimonio

<i>Fonti di finanziamento</i>	2023	2024	2025	<i>Ann.succes.</i>	Totali
- REGIONE		2.000.000,00 €	900.000,00 €		2.900.000,00 €
Totale		2.000.000,00 €	900.000,00 €		2.900.000,00 €

SCHEMA PREVISIONE B)

Dalla seguente tabella è possibile desumere le previsioni dell'Ente relativamente agli investimenti infrastrutturali per il **triennio 2023/2025**. E ciò quanto a numero di opere, sia in assoluto che in percentuale, in riferimento alle diverse categorie di opere. Allo stesso modo, può desumersi sia in assoluto che in percentuale, in riferimento alle diverse categorie di opere, l'entità degli investimenti nel triennio.

TABELLA 1 - P.T.LL.PP. 2023-25 - Categorie di opere nel triennio

CATEGORIA	N.Op.	% Interv.	I anno	II anno	III anno	Ann. successiva	Totale	% Invest.
01.01 - Stradali	168	61,31%	€ 110.176.138,25	€ 36.690.231,42	€ 60.542.814,45	€ 4.161.671,00	€ 211.570.855,12	42,28%
02.05 - Difesa del suolo	3	1,09%	€ 0,00	€ 0,00	€ 29.020.000,00	€ 0,00	€ 29.020.000,00	5,80%
02.11 - Protezione, valorizzazione e fruizione	2	0,73%	€ 3.523.290,09	€ 996.410,03	€ 691.645,38	€ 1.025.784,66	€ 6.237.130,16	1,25%
05.08 - Sociali e scolastiche	86	31,39%	€ 47.472.015,76	€ 72.306.702,69	€ 94.020.561,27	€ 12.236.000,00	€ 226.035.279,72	45,17%
05.11 - Beni culturali	6	2,19%	€ 1.230.000,00	€ 6.610.519,64	€ 5.300.000,00	€ 644.000,00	€ 13.784.519,64	2,75%
05.12 - Sport, spettacolo e tempo libero	6	2,19%	€ 3.389.028,47	€ 5.985.333,90	€ 2.608.650,00	€ 0,00	€ 11.983.012,37	2,39%
05.36 - Pubblica sicurezza	3	1,09%	€ 0,00	€ 1.200.000,00	€ 600.000,00	€ 0,00	€ 1.800.000,00	0,36%
Totali	274		€ 165.790.472,57	€ 123.789.197,68	€ 192.783.671,10	€ 18.067.455,66	€ 500.430.797,01	

[Dati SIPOP 2.0/Ufficio Programmazione](#)

Si propone di seguito Schema analogo a quello di cui sopra B.1) solo che anziché riguardare le “categorie di opere” prende in considerazione le “tipologie” di intervento infrastrutturale.

TABELLA 2 - P.T.LL.PP. 2023-25 - Tipologie di opere nel triennio

CATEGORIA	N.Op.	% Interv.	I anno	II anno	III anno	Ann. successiva	Totale	% Invest.
01 Nuova realizzazione	6	2,19%	€ 1.947.988,65	€ 4.018.222,83	€ 6.774.191,33	€ 0,00	€ 12.737.402,81	2,58%
03 Recupero	3	1,09%	€ 5.629.697,73	€ 12.191.848,35	€ 4.972.589,27	€ 0,00	€ 22.794.135,35	4,58%
04 Ristrutturazione	23	8,39%	€ 16.309.700,01	€ 14.000.644,14	€ 30.207.214,50	€ 4.300.000,00	€ 75.317.558,65	15,06%
05 Restauro	7	2,55%	€ 9.700.000,00	€ 15.695.000,00	€ 11.460.000,00	€ 4.280.000,00	€ 41.135.000,00	8,22%
07 Manutenzione straordinari	235	85,77%	€ 132.203.086,18	€ 67.886.482,36	€ 139.369.676,00	€ 8.987.455,66	€ 348.446.700,20	69,63%
Totali	274		€ 165.790.472,57	€ 123.789.197,68	€ 192.783.671,10	€ 18.067.455,66	€ 500.430.797,01	

[Dati SIPOP 2.0/Ufficio Programmazione](#)

3.3 - Inquadramento della spesa e delle risorse

Quadro
3.3.1

3.3 INQUADRAMENTO DELLA SPESA E DELLE RISORSE			
FONTI DI FINANZIAMENTO			
QUADRO RIASSUNTIVO			
ENTRATE	Programmazione pluriennale		
	(previsioni)	(previsioni)	(previsioni)
	2023	2024	2025
Entrate correnti di natura tributaria, contributiva e perequativa	68.100.000,00	68.500.000,00	69.000.000,00
Trasferimenti correnti	82.633.006,01	73.656.391,00	73.371.391,00
Entrate extratributarie	6.141.040,96	6.141.040,96	6.103.240,96
TOTALE ENTRATE CORRENTI	156.874.046,97	148.297.431,96	148.474.631,96
Fondo Pluriennale Vincolato per spese correnti.	8.885.759,62	3.440.591,63	3.122.067,63
Avanzo amministrazione applicato per spese correnti	2.147.539,68	0,00	0,00
TOTALE ENTRATE UTILIZZATE PER SPESE CORRENTI E RIMBORSO PRESTITI (A)	167.907.346,27	151.738.023,59	151.596.699,59
Entrate in conto capitale	167.833.658,05	126.743.013,95	204.701.686,89
Accensione di prestiti	0	0	0
Fondo Pluriennale Vincolato per spese in c/capitale.	36.005.572,80	18.328.858,55	6.952.201,43
Avanzo di amministrazione applicato per :			
fondo ammortamento	0	0	0
finanziamento investimenti	47.386.845,83	0	0
TOTALE ENTRATE C/CAPITALE DESTINATE A INVESTIMENTI (B)	251.226.076,68	145.071.872,50	211.653.888,32
Riscossione di crediti	1.000.000,00	1.000.000,00	1.000.000,00
Anticipazioni di cassa	0	0	0
TOTALE MOVIMENTO FONDI (C)	1.000.000,00	1.000.000,00	1.000.000,00
Partite di giro (D)	47.000.000,00	47.000.000,00	47.000.000,00
TOTALE GENERALE ENTRATE (A+B+C+D)	467.133.422,95	344.809.896,09	411.250.587,91

Quadro
3.3.2

ANALISI DELLE RISORSE			
Entrate correnti di natura tributaria, contributiva e perequativa			
ENTRATE	Programmazione pluriennale		
	(previsioni)	(previsioni)	(previsioni)
	2023	2024	2025
Imposte, tasse e proventi assimilati	68.100.000,00	68.500.000,00	69.000.000,00
Compartecipazioni di tributi	0	0	0
Fondi perequativi da Amministrazioni Centrali	0	0	0
TOTALE	68.100.000,00	68.500.000,00	69.000.000,00

Quadro
3.3.3

ANALISI DELLE RISORSE			
Trasferimenti correnti			
ENTRATE	Programmazione pluriennale		
	(previsioni)	(previsioni)	(previsioni)
	2023	2024	2025
Trasferimenti correnti da amministrazioni pubbliche	81.371.357,94	73.656.391,00	73.371.391,00
Trasferimenti correnti da famiglie	0	0,00	0,00
Trasferimenti correnti da imprese	0	0	0
Trasferimenti correnti da istituzioni sociali private	0	0	0
Trasferimenti correnti dall'Unione Europea e del resto del mondo	1.261.648,07	0	0
TOTALE	82.633.006,01	73.656.391,00	73.371.391,00

Quadro
3.3.4

ANALISI DELLE RISORSE			
Entrate extratributarie			
ENTRATE	Programmazione pluriennale		
	(previsioni)	(previsioni)	(previsioni)
	2023	2024	2025
Vendita di beni e servizi e proventi derivanti dalla gestione dei beni	2.530.425,00	2.530.425,00	2.530.425,00
Proventi derivanti dall'attività di controllo e repressione delle irregolarità e degli illeciti	195.000,00	195.000,00	195.000,00
Interessi attivi	11.500,00	11.500,00	11.500,00
Altre entrate da redditi da capitale	0	0	0
Rimborsi e altre entrate correnti	3.404.115,96	3.404.115,96	3.366.315,96
TOTALE	6.141.040,96	6.141.040,96	6.103.240,96

Quadro
3.3.5

ANALISI DELLE RISORSE			
Entrate in conto capitale			
ENTRATE	Programmazione pluriennale		
	(previsioni)	(previsioni)	(previsioni)
	2023	2024	2025
Contributi agli investimenti	167.833.658,05	126.743.013,95	204.701.686,89
Altri trasferimenti in conto capitale	0	0	0
Entrate da alienazione di beni materiali e immateriali	0,00	0	0
TOTALE	167.833.658,05	126.743.013,95	204.701.686,89

Quadro
3.3.6

ANALISI DELLE RISORSE			
Accensione di prestiti			
ENTRATE	Programmazione pluriennale		
	(previsioni)	(previsioni)	(previsioni)
	2023	2024	2025
Accensione mutui e altri finanziamenti a medio lungo termine	0	0	0
Accensione prestiti a breve termine	0	0	0
TOTALE	0	0	0

Quadro
3.3.7

ANALISI DELLE RISORSE			
Riscossione di crediti e anticipazioni di cassa			
ENTRATE	Programmazione pluriennale		
	(previsioni)	(previsioni)	(previsioni)
	2023	2024	2025
Riscossione di crediti medio lungo termine	0	0	0
Riscossione di crediti di breve termine	1.000.000,00	1.000.000,00	1.000.000,00
Anticipazioni di cassa	0	0	0
TOTALE	1.000.000,00	1.000.000,00	1.000.000,00

Quadro
3.3.8

SPESA PER TITOLI E MACROAGGREGATI DI SPESA						
Titolo	Spese correnti			Previsioni dell'anno 2023	Previsioni dell'anno 2024	Previsioni dell'anno 2025
	Macroaggregato					
1	Macroaggregato	1	Redditi da lavoro dipendente	31.527.172,39	29.166.120,60	
1	Macroaggregato	2	Imposte e tasse a carico dell'Ente	2.738.252,88	2.542.020,43	
1	Macroaggregato	3	Acquisto di beni e servizi	57.096.177,42	48.030.400,00	
1	Macroaggregato	4	Trasferimenti correnti	59.905.291,95	56.640.000,00	
1	Macroaggregato	5	Trasferimenti di tributi	€ -	€ -	€
1	Macroaggregato	7	Interessi passivi	1.113.800,00	1.444.300,00	
1	Macroaggregato		Rimborsi e poste correttive delle entrate	1.140.000,00	20.000,00	
1	Macroaggregato	10	Altre spese correnti	9.151.959,63	8.755.882,56	
	Totale Spese correnti			162.672.654,27	146.598.723,59	1
Titolo	Spese in Conto capitale			Previsioni dell'anno 2023	Previsioni dell'anno 2024	Previsioni dell'anno 2025
	Macroaggregato					
2	Macroaggregato	2	Investimenti fissi lordi e acquisto di terreni	222.736.365,83	136.297.825,07	
2	Macroaggregato	3	Contributi agli investimenti	12.071.044,30	3.629.846,00	
2	Macroaggregato	5	Altre spese in conto capitale	18.328.858,55	6.952.201,43	
	Totale Spese in Conto capitale			253.136.268,68	146.879.872,50	2
Titolo	Spese per incremento di attività finanziarie			Previsioni dell'anno 2023	Previsioni dell'anno 2024	Previsioni dell'anno 2025
	Macroaggregato					
3	Macroaggregato	1	Acquisizioni di attività finanziarie	€ -	€ -	€
3	Macroaggregato	2	Concessioni crediti di breve termine	1.000.000,00	1.000.000,00	

3	Macroaggregato	4	Altre spese per incremento di attività finanziarie	€ -	€ -	€
Totale Spese per incremento di attività finanziarie				€ 1.000.000,00	€ 1.000.000,00	€ 1
Titolo	Rimborso di prestiti			Previsioni dell'anno 2023	Previsioni dell'anno 2024	Previsio
4	Macroaggregato	1	Rimborso di titoli obbligazionari	3.171.000,00	3.171.000,00	
4	Macroaggregato	3	Rimborso mutui e altri finanziamenti a medio lungo termine	153.500,00	160.300,00	
Totale Rimborso di prestiti				3.324.500,00	3.331.300,00	
Titolo	Spese per conto terzi e partite di giro			Previsioni dell'anno 2023	Previsioni dell'anno 2024	Previsio
7	Macroaggregato	1	Uscite per partite di giro	42.300.000,00	42.300.000,00	
7	Macroaggregato	2	Uscite per conto terzi	4.700.000,00	4.700.000,00	
Totale Spese per conto terzi e partite di giro				47.000.000,00	47.000.000,00	
TOTALE				467.133.422,95	344.809.896,09	4

3.4 - Risorse umane

La struttura organizzativa dell'Ente, nel suo complesso, è quella che risulta, alla data di trasmissione dei dati da parte della direzione Politiche del personale (nota n. prot. 18329 del 09/03/2023). Nella seguente Tabella A. viene rappresentata la struttura organizzativa dell'Ente in tutte le sue articolazioni:

PERSONALE IN SERVIZIO DISTINTO PER DIREZIONE

Tabella A.

DIREZIONE	N. UNITA'	GENERE		FASCIA DI ETA' 30/40	FASCIA DI ETA' 40/50	FASCIA DI ETA' 50/60	OVER 60
		M	F				
DIRETTORE GENERALE (STAFF)	6	3	3	0	0	5	1
UFFICIO DEL SEGRETARIO	14	7	7	0	0	11	3
SEGR. PART.	1	1	0	1	0	0	0
CAPO DI GABINETTO	1	1	0	1	0	0	0
POLITICHE DEL PERSONALE	66	37	29	0	2	38	26
AVVOCATURA	13	4	9	0	2	5	6
SERVIZI GENERALI ED ISTITUZIONALI	49	27	22	1	2	24	22
AMBIENTE	45	22	23	0	3	26	16
EDILIZIA , PUBBLICA ISTRUZIONE E BENI CULTURALI	60	40	20	0	4	35	21
GARE E CONTRATTI E INNOVAZIONE TECNOLOGICA	20	12	8	0	0	13	7
PATRIMONIO	53	19	14	0	6	30	17
POLIZIA METROPOLITANA E PROTEZIONE CIVILE	35	23	12	1	6	19	9
RAGIONERIA GENERALE	29	17	12	0	1	12	16
SVILUPPO ECONOMICO, SERVIZI SOCIALI ,	61	15	46	0	3	33	25

TURISTICI E CULTURALI							
VIABILITÀ	109	87	22	0	5	61	43
	562	315	227	4	34	312	212

Fonte dir.ne Personale

Nella sottostante Tabella B: il “piano triennale” dei pensionamenti fornito dalla direzione Politiche del personale con la medesima nota n. prot. 18329 del 09/03/2023

Tabella B.

TABELLA RIGUARDANTE I PENSIONAMENTI PREVISTI NEL TRIENNIO DI RIFERIMENTO DEL D.U.P. (2023 - 2024 - 2025)									
P.E.O.		Pens. anno 2023			Pens. anno 2024			Pens. anno 2025	
		M	F		M	F			
B2									1
B3		1	1		1			1	
B4		2	1		1	3		1	4
B5		1			1	2		2	1
B6					1				
B7		1	1		1			1	
B8		6	1		3			1	
C2		1	1						
C3		1							
C4						1		1	
C5		2			2				
C6		2			1				2

D2							
D3							
D4					1		
D5		1		1	1		
D6			1	1			1
D7		4		1	3		1
Dirigente		2				1	
TOTALI M/F		24	6	14	11	8	10
TOTALI		30		25		18	

fonte: dir.ne Politiche del personale.

3.5 - La salvaguardia degli equilibri di bilancio

Il Bilancio di previsione finanziario 2022/2024 è stato predisposto nel rispetto dei principi contabili generali contenuti nel richiamato D.Lgs.118/2011 e s.m.i. e definite dal D.Lgs. 267/2000, in particolare dall'art. 162, che garantiscono il coordinamento e la trasparenza dei conti pubblici secondo le Direttive dell'Unione Europea e l'adozione di sistemi informativi omogenei e interoperabili. In tale contesto occorre rispettare una serie di condizioni di equilibrio.

Queste ultime, nelle intenzioni del legislatore, rappresentano un presupposto necessario (ancorché non sufficiente) sia per garantire una gestione corretta e razionale dell'Ente, sia per prevenire il possibile determinarsi di situazioni critiche dal punto di vista finanziario.

Va precisato che si tratta di condizioni che devono sussistere non solo al momento della formazione del Bilancio di previsione, ma anche durante la gestione e nelle variazioni di Bilancio, così come puntualmente richiesto dall'art. 193 del D.Lgs. 267/2000.

Tali equilibri interessano complessivamente il Bilancio di previsione, ma anche alcuni aggregati parziali, rappresentativi di una parte soltanto della gestione dell'Ente locale (gestione corrente, gestione in conto capitale, servizi per conto terzi, ecc.).

Il riferimento ad alcune aree di gestione parziale rappresenta un vincolo che riduce la portata del principio dell'“unità” e amplia la rigidità del bilancio ma che, altresì, genera talune correlazioni positive (dal punto di vista degli equilibri) tra determinati flussi di entrata e di spesa.

È ovvio che l'efficacia di tali condizioni (in chiave sostanziale) è fortemente correlata all'attendibilità ed all'affidabilità delle previsioni effettuate (sia per le entrate sia per le spese) che, se non sussistenti, conferiscono valore esclusivamente formale agli equilibri necessari riducendone l'effettiva utilità.

È, tuttavia, noto che la difficoltà per gli Enti di area vasta, soprattutto quelli siciliani, di predisporre, negli ultimi anni, Bilanci triennali in equilibrio sia dovuta alla condizione di grave crisi che questi Enti hanno attraversato e che ha indotto sia il Governo nazionale che quello Regionale ad adottare, a partire dal 2019, una serie di provvedimenti, sia normativi che finanziari, che hanno consentito di invertire tale tendenza e che hanno permesso all'Ente di predisporre il Bilancio triennale con un saldo positivo dell'equilibrio, come si evince dal prospetto che segue.

Ciò è stato reso possibile sia dall'attribuzione agli Enti di Area vasta siciliani, a decorrere dal 2020, di un contributo strutturale a compensazione del gravoso concorso alla Finanza pubblica (Legge 27 dicembre 2019, n. 160 e Legge 30 dicembre 2020, n. 178), sia da specifici finanziamenti finalizzati agli investimenti nelle due principali funzioni dell'Ente, quali Viabilità ed Edilizia scolastica.

Inoltre, nell'ambito dei provvedimenti governativi per contrastare la grave crisi che ha colpito il Paese a causa dell'emergenza epidemiologica da Covid-19, diversi sono stati gli interventi sia normativi che finanziari, a compensazione del minor gettito dei tributi, per assicurare agli Enti locali le risorse necessarie per l'espletamento delle funzioni fondamentali.

Tuttavia, solo se detti contributi assumeranno carattere di strutturalità, l'Ente potrà tornare ad assicurare servizi efficienti alla comunità amministrata ed a riappropriarsi del ruolo di spinta per lo sviluppo del territorio.

Relativamente alla rappresentazione degli equilibri, con l'approvazione del D.M. 1° agosto 2019, di aggiornamento dei principi e degli schemi contabili, è stato modificato il prospetto per la verifica degli equilibri a rendiconto (e del quadro generale riassuntivo), per dare attuazione a quanto disposto dall'articolo 1, comma 821, della legge 145/2018 il quale prevede che gli Enti territoriali si considerano in equilibrio in presenza di un risultato di competenza non negativo, desunto appunto dal prospetto della verifica degli equilibri a rendiconto. Il definitivo superamento del pareggio di Bilancio (ex patto di stabilità) ha reso necessario rafforzare le verifiche sull'equilibrio generale desunto dal conto del Bilancio degli Enti territoriali con conseguente aggiornamento del prospetto, così da ricondurre le grandezze in esso evidenziate al concetto di pareggio.

Si rende noto che una rappresentazione dettagliata di quanto sopra descritto potrà essere rinvenuta nella Nota integrativa al Bilancio 2022/2024.

EQUILIBRIO ECONOMICO-FINANZIARIO			COMPETENZA ANNO DI RIFERIMENTO DEL BILANCIO 2023	COMPETENZA ANNO 2024	COMPETENZA ANNO 2025
Fondo di cassa all'inizio dell'esercizio			194.278.029,03		
A) Fondo pluriennale vincolato per spese correnti	(+)		8.885.759,62	3.440.591,63	3.122.057,63
AA) Recupero di avanzo di amministrazione esercizio precedente	(-)		0,00	0,00	0,00
B) Entrate Titoli 1.00 - 2.00 - 3.00	(+)		156.874.046,97	148.297.431,96	148.474.631,96
di cui per estinzione anticipata di prestiti			0,00	0,00	0,00
C) Entrate Titolo 4.02.06 - Contributi agli investimenti direttamente destinati al rimborso dei prestiti di amministrazioni pubbliche	(+)		0,00	0,00	0,00
D) Spese Titolo 1.00 - Spese correnti	(-)		162.672.654,27	146.598.723,59	146.455.199,59
di cui:					
- fondo pluriennale vincolato			3.440.591,63	3.122.057,63	3.063.057,63
- fondo crediti di dubbia esigibilità			594.000,00	594.000,00	594.000,00
E) Spese Titolo 2.04 - Trasferimenti in conto capitale	(-)		0,00	0,00	0,00
F) Spese Titolo 4.00 - Quote di capitale ammortato dei mutui e prestiti obbligazionari	(-)		3.324.500,00	3.331.300,00	3.336.500,00
di cui per estinzione anticipata di prestiti			0,00	0,00	0,00
di cui Fondo anticipazioni di liquidità			0,00	0,00	0,00
G) Somma finale (G=A-AA+B+C-D-E-F)			-237.347,68	1.808.000,00	1.803.000,00

EQUILIBRIO ECONOMICO-FINANZIARIO			COMPETENZA ANNO DI RIFERIMENTO DEL BILANCIO 2023	COMPETENZA ANNO 2024	COMPETENZA ANNO 2025
ALTRE POSTE DIFFERENZIALI, PER ECCEZIONI PREVISTE DA NORME DI LEGGE, CHE HANNO EFFETTO SULL'EQUILIBRIO EX ARTICOLO 162, COMMA 6, DEL TESTO UNICO DELLE LEGGI SULL'ORDINAMENTO DEGLI ENTI LOCALI					
H) Utilizzo avanzo di amministrazione per spese correnti e per rimborso dei prestiti di cui per estinzione anticipata di prestiti	(+)		2.147.539,68 0,00	0,00 0,00	0,00 0,00
I) Entrate di parte capitale destinate a spese correnti in base a specifiche disposizioni di legge di cui per estinzione anticipata di prestiti	(+)		399.808,00 0,00	300.000,00 0,00	300.000,00 0,00
L) Entrate di parte corrente destinate a spese di investimento in base a specifiche disposizioni di legge	(-)		50.000,00	50.000,00	50.000,00
M) Entrate da accensione dei prestiti destinate a estinzione anticipata dei prestiti	(+)		0,00	0,00	0,00
EQUILIBRIO DI PARTE CORRENTE					
O=G+H+I-L+M			2.290.000,00	2.058.000,00	2.053.000,00
P) Utilizzo avanzo di amministrazione per spese di investimento	(+)		47.386.845,83	0,00	0,00
Q) Fondo pluriennale vincolato di entrata per spese in conto capitale	(+)		36.005.572,80	18.328.858,55	6.962.201,43
R) Entrate Titoli 4.00 - 5.00 - 6.00	(+)		168.833.658,05	127.743.013,95	205.701.688,89
C) Entrate Titolo 4.02.06 - Contributi agli investimenti direttamente destinati al rimborso dei prestiti da amministrazioni pubbliche	(-)		0,00	0,00	0,00
I) Entrate di parte capitale destinate a spese correnti in base a specifiche disposizioni di legge	(-)		399.808,00	300.000,00	300.000,00

EQUILIBRIO ECONOMICO-FINANZIARIO			COMPETENZA ANNO DI RIFERIMENTO DEL BILANCIO 2023	COMPETENZA ANNO 2024	COMPETENZA ANNO 2025
S1) Entrate Titolo 5.02 per Riscossione crediti di breve termine	(-)		1.000.000,00	1.000.000,00	1.000.000,00
S2) Entrate Titolo 5.03 per Riscossioni crediti di medio-lungo termine	(-)		0,00	0,00	0,00
T) Entrate Titolo 5.04 relative a Altre entrate per riduzioni di attività finanziaria	(-)		0,00	0,00	0,00
L) Entrate di parte corrente destinate a spese di investimento in base a specifiche disposizioni di legge	(+)		50.000,00	50.000,00	50.000,00
M) Entrate da accensione dei prestiti destinate a estinzione anticipata dei prestiti	(-)		0,00	0,00	0,00
U) Spese Titolo 2.00 - Spese in conto capitale	(-)		253.136.268,58	146.879.872,50	213.456.688,32
di cui fondo pluriennale vincolato			18.328.658,55	6.952.201,43	0,00
V) Spese Titolo 3.01 per Acquisizioni di attività finanziarie	(-)		0,00	0,00	0,00
E) Spese Titolo 2.04 - Trasferimenti in conto capitale	(+)		0,00	0,00	0,00
EQUILIBRIO DI PARTE CAPITALE					
Z = P+Q+R-C-I-S-T+L- M-U-V+E			-2.260.000,00	-2.058.000,00	-2.053.000,00
S1) Entrate Titolo 5.02 - per Riscossioni crediti di breve termine	(+)		1.000.000,00	1.000.000,00	1.000.000,00
S2) Entrate Titolo 5.02 - per Riscossioni crediti di medio-lungo termine	(+)		0,00	0,00	0,00
T) Entrate Titolo 5.03 relative a Altre entrate per riduzioni di attività finanziaria	(+)		0,00	0,00	0,00
X1) Spese Titolo 3.02 per concessioni di crediti di breve termine	(-)		1.000.000,00	1.000.000,00	1.000.000,00

[illegible]

EQUILIBRIO ECONOMICO-FINANZIARIO	COMPETENZA ANNO DI RIFERIMENTO DEL BILANCIO 2023	COMPETENZA ANNO 2024	COMPETENZA ANNO 2025
<p>C) Si tratta delle entrate in conto capitale relative ai soli contributi agli investimenti destinati al rimborso prestiti corrispondenti alla voce del piano dei conti finanziario con codifica E.4.02.06.00.000.</p> <p>E) Si tratta delle spese del titolo 2 per trasferimenti in conto capitale corrispondenti alla voce del piano dei conti finanziario con codifica U.2.04.00.00.000.</p> <p>S1) Si tratta delle entrate del titolo 5 limitatamente alle riscossione crediti di breve termine corrispondenti alla voce del piano dei conti finanziario con codifica E.5.02.00.00.000.</p> <p>S2) Si tratta delle entrate del titolo 5 limitatamente alle riscossione crediti di medio-lungo termine corrispondenti alla voce del piano dei conti finanziario con codifica E.5.03.00.00.000.</p> <p>T) Si tratta delle entrate del titolo 5 limitatamente alle altre entrate per riduzione di attività finanziarie corrispondenti alla voce del piano dei conti finanziario con codifica E.5.04.00.00.000.</p> <p>X1) Si tratta delle spese del titolo 3 limitatamente alle concessione crediti di breve termine corrispondenti alla voce del piano dei conti finanziario con codifica U.3.02.00.00.000.</p> <p>X2) Si tratta delle spese del titolo 3 limitatamente alle concessione crediti di medio-lungo termine corrispondenti alla voce del piano dei conti finanziario con codifica U.3.03.00.00.000.</p> <p>Y) Si tratta delle spese del titolo 3 limitatamente alle altre spese per incremento di attività finanziarie corrispondenti alla voce del piano dei conti finanziario con codifica U.3.04.00.00.000.</p> <p>(1) Indicare gli anni di riferimento N, N+1 e N+2</p> <p>(2) In sede di approvazione del bilancio di previsione è consentito l'utilizzo della sola quota vincolata del risultato di amministrazione presunto. Nel corso dell'esercizio è consentito l'utilizzo anche della quota accantonata se il bilancio è deliberato a seguito dell'approvazione del prospetto concernente il risultato di amministrazione presunto dell'anno precedente agglomerato sulla base di un pre-consuntivo dell'esercizio precedente. E' consentito l'utilizzo anche della quota destinata agli investimenti e della quota libera del risultato di amministrazione dell'anno precedente se il bilancio (o la variazione di bilancio) è deliberato a seguito dell'approvazione del rendiconto dell'anno precedente.</p> <p>(3) La somma algebrica finale non può essere inferiore a zero per il rispetto della disposizione di cui all'articolo 162 del testo unico delle leggi sull'ordinamento degli enti locali.</p> <p>(4) Con riferimento a ciascun esercizio, il saldo positivo dell'equilibrio di parte corrente in termini di competenza finanziaria può costituire copertura agli investimenti imputati agli esercizi successivi per un importo non superiore al minore valore tra la media dei saldi di parte corrente in termini di competenza e la media dei saldi di parte corrente in termini di cassa registrati negli ultimi tre esercizi rendicontati, se sempre positivi, determinati al netto dell'utilizzo dell'avanzo di amministrazione, del fondo di cassa, e delle entrate non ricorrenti che non hanno dato copertura a impegni, o pagamenti.</p>			

SEZIONE OPERATIVA

4.0 - PREMESSA E SCOPI

La SeO ha carattere generale, contenuto programmatico e costituisce lo strumento a supporto del processo di previsione definito sulla base degli indirizzi generali e degli obiettivi strategici fissati nella SeS del DUP. In particolare, la SeO contiene la programmazione operativa dell'ente avendo a riferimento un arco temporale sia annuale che pluriennale.

Il contenuto della SeO, predisposto in base alle previsioni ed agli obiettivi fissati nella SeS, costituisce guida e vincolo ai processi di redazione dei documenti contabili di previsione dell'ente.

La SeO è redatta, per il suo contenuto finanziario, per competenza con riferimento all'intero periodo considerato, e per cassa con riferimento al primo esercizio, si fonda su valutazioni di natura economico-patrimoniale e copre un arco temporale pari a quello del bilancio di previsione.

La SeO supporta il processo di previsione per la predisposizione della manovra di bilancio.

La SeO individua, per ogni singola missione, i programmi che l'ente intende realizzare per conseguire gli obiettivi strategici definiti nella SeS. Per ogni programma, e per tutto il periodo di riferimento del DUP, sono individuati gli obiettivi operativi annuali da raggiungere.

La SeO ha i seguenti scopi:

- definire, con riferimento all'ente e al gruppo amministrazione pubblica, gli obiettivi dei programmi all'interno delle singole missioni. Con specifico riferimento all'ente devono essere indicati anche i fabbisogni di spesa e le relative modalità di finanziamento;
- orientare e guidare le successive deliberazioni del Consiglio e della Giunta;
- costituire il presupposto dell'attività di controllo strategico e dei risultati conseguiti dall'ente, con particolare riferimento allo stato di attuazione dei programmi nell'ambito delle missioni e alla relazione al rendiconto di gestione.

La SeO si struttura in due parti fondamentali:

- Parte 1, nella quale sono descritte le motivazioni delle scelte programmatiche effettuate, sia con riferimento all'ente sia al gruppo amministrazione pubblica, e definiti, per tutto il periodo di riferimento del DUP, i singoli programmi da realizzare ed i relativi obiettivi annuali;
- Parte 2, contenente la programmazione dettagliata, relativamente all'arco temporale di riferimento del DUP, delle opere pubbliche, del fabbisogno di personale e delle alienazioni e valorizzazioni del patrimonio.

Nota esplicativa.

La Tavola di raccordo, posta alla base dell'enucleazione degli Obiettivi Generali ed Operativi del DUP, tende a raffigurare lo schema di visualizzazione della struttura del DUP, secondo un'articolazione in cui gli Obiettivi Generali ed Operativi, così come indicati dai Centri di responsabilità dell'Ente (direzioni), vengono incardinati nel sistema preordinato in Missioni e Programmi, così come stabilito dal D.Lgs 118/2011. In tale modo è possibile visualizzare quali siano gli Obiettivi Generali che ciascuna singola direzione/Centro di responsabilità dovrà concorrere a realizzare. Nonché quali siano, più nello specifico, i singoli Obiettivi Operativi, in rapporto all'Obiettivo Generale, che ciascuna direzione dovrà raggiungere.

Gli Obiettivi Generali vengono individuati con un codice numerico di 5 cifre : le prime due cifre indicano la Missione di riferimento, le due a seguire il Programma **e l'ultima cifra l'identificativo dell'Obiettivo Generale**. Per gli Obiettivi Operativi si aggiunge un numero progressivo che individua inequivocabilmente lo stesso Obiettivo Operativo.

Nella stessa Tavola si rileva inoltre la connessione alle Linee strategiche e strategico – funzionali (vedi cap. 1.4.1. Linee strategiche e Linee strategico – funzionali) a cui Obiettivi generali ed Operativi fanno riferimento.

Nell'Elenco di che trattasi gli obiettivi operativi, riferiti al correlato obiettivo generale, vengono raggruppati sulla base del Centro di costo (direzione) che ha il compito di perseguire detti obiettivi.

Nel **Cap. 5**, a seguire, vengono enucleati, con riferimento ai codici numerici di cui sopra, i contenuti descrittivi degli stessi Obiettivi Generali ed Operativi, seguiti dalla direzione cui spetta il compito di realizzarli e contrassegnati dalla Linea strategica e/o strategico - funzionale a cui essi obiettivi fanno riferimento

4.1 - Tavola di raccordo Linee strategico – funzionali/Direzioni/Missioni-Programmi(D.lgs.vo 118/2011)/Obiettivi generali e Obiettivi operativi

		Linea S/SF	DIREZIONE
Direzioni - 01 - Servizi istituzionali, generali e di gestione			
Programma - 000 Organismo istituzionale			
Ob. Generale	0100 - 1		
Ob. Operativo	0100 - 1.1	10	05 Segretario Generale
Ob. Operativo	0100 - 1.2	10	02 Direzione Servizi Generali ed Istituzionali
Ob. Operativo	0100 - 1.3	10	02 Direzione Servizi Generali ed Istituzionali
Ob. Operativo	0100 - 1.4	10	02 Direzione Servizi Generali ed Istituzionali
Programma - 002 Segreteria generale			
Ob. Generale	0102 - 1		
Ob. Operativo	0102 - 1.1	10	02 Direzione Servizi Generali ed Istituzionali
Ob. Operativo	0102 - 1.2	10	14 Direttore Generale
Ob. Operativo	0102 - 1.3	10	05 Segretario Generale
Ob. Operativo	0102 - 1.4	10	05 Segretario Generale
Programma - 003 Gestione economica, finanziaria, programmazione, provveditorato			
Ob. Generale	0103 - 1		
Ob. Operativo	0103 - 1.1	10	09 Direzione Patrimonio
Ob. Operativo	0103 - 1.2	10	12 Direzione Pianificazione e Programmazione
Ob. Operativo	0103 - 1.3	10	12 Direzione Pianificazione e Programmazione
Ob. Operativo	0103 - 1.4	10	12 Direzione Pianificazione e Programmazione
Ob. Operativo	0103 - 1.5	10	02 Direzione Servizi Generali ed Istituzionali
Ob. Operativo	0103 - 1.6	10	02 Direzione Servizi Generali ed Istituzionali
Ob. Operativo	0103 - 1.7	10	07 Direzione Ragioneria Generale
Ob. Operativo	0103 - 1.8	10	07 Direzione Ragioneria Generale
Ob. Operativo	0103 - 1.9	10	07 Direzione Ragioneria Generale
Ob. Operativo	0103 - 1.10	10	03 Direzione Pubblica del Personale
Ob. Operativo	0103 - 1.11	10	07 Direzione Ragioneria Generale
Ob. Operativo	0103 - 1.12	10	07 Direzione Ragioneria Generale
Programma - 004 Gestione delle entrate tributarie e servizi fiscali			
Ob. Generale	0104 - 1		
Ob. Operativo	0104 - 1.1	10	07 Direzione Ragioneria Generale
Ob. Operativo	0104 - 1.2	10	09 Direzione Viabilità
Programma - 005 Gestione dei beni demaniali e patrimoniali			
Ob. Generale	0105 - 1		
Ob. Operativo	0105 - 1.1	10	09 Direzione Patrimonio
Ob. Operativo	0105 - 1.2	10	09 Direzione Patrimonio
Ob. Operativo	0105 - 1.3	10	09 Direzione Patrimonio
Programma - 006 Ufficio tecnico			
Ob. Generale	0106 - 1		
Ob. Operativo	0106 - 1.1	10	02 Direzione Servizi Generali ed Istituzionali
Ob. Operativo	0106 - 1.2	10	09 Direzione Patrimonio
Ob. Operativo	0106 - 1.3	10	11 Direzione Edilizia, Pubblica Istruzione e Beni Culturali
Ob. Operativo	0106 - 1.4	10	12 Direzione Pianificazione e Programmazione
Programma - 008 Sostegno e sistemi informativi			
Ob. Generale	0108 - 1		
Ob. Operativo	0108 - 1.1	10	02 Direzione Servizi Generali ed Istituzionali
Ob. Operativo	0108 - 1.2	10	06 Direzione Lavori e Contratti - Impostazione Tecnologica
Ob. Operativo	0108 - 1.3	10	02 Direzione Servizi Generali ed Istituzionali
Programma - 009 Assistenza tecnico-amministrativa agli enti locali			
Ob. Generale	0109 - 1		
Ob. Operativo	0109 - 1.1	10	02 Direzione Servizi Generali ed Istituzionali

		Linea S/SF	DIREZIONE
Ob. Operativa	0000-10	0,00	12 Direzione Pianificazione e Programmazione
Programma 8158 Utenze urbane			
Ob. Generale	8158-1	0,00	
Ob. Operativa	8158-1.1	0,00	43 Direzione Pubblica del Personale
Programma 8151 Altri servizi generali			
Ob. Generale	8151-1	0,00	
Ob. Operativa	8151-1.1	0,00	96 Direzione Gas e Contratti - Innovazione Tecnologica
Ob. Operativa	8151-1.2	0,00	96 Direzione Affidata
Ob. Operativa	8151-1.3	0,00	96 Direzione Gas e Contratti - Innovazione Tecnologica
Misurazioni 82 Infrastruttura e sicurezza			
Programma 8381 Infrastruttura e amministrativa			
Ob. Generale	8381-1	0,00	
Ob. Operativa	8381-1.1	0,00	81 Direzione Pubblica Metropolitana - Protezione Civile
Misurazioni 84 Strutture e edifici abitativi			
Programma 8492 Altri ordini di strutture non sovvenzionate			
Ob. Generale	8492-1	0,00	
Ob. Operativa	8492-1.1	0,00	11 Direzione Edilizia, Pubblica Istruzione e Beni Culturali
Ob. Operativa	8492-1.2	0,00	11 Direzione Edilizia, Pubblica Istruzione e Beni Culturali
Ob. Operativa	8492-1.3	0,00	85 Direzione Sviluppo Economico - Servizi Sociali, Turistici e Culturali
Programma 8496 Servizi ausiliari all'utenza			
Ob. Generale	8496-1	0,00	
Ob. Operativa	8496-1.1	0,00	95 Direzione Sviluppo Economico - Servizi Sociali, Turistici e Culturali
Misurazioni 85 Turismo e valorizzazione del territorio			
Programma 8561 Valorizzazione dei beni di interesse storico			
Ob. Generale	8561-1	0,00	
Ob. Operativa	8561-1.1	0,00	11 Direzione Edilizia, Pubblica Istruzione e Beni Culturali
Programma 8562 Attività culturali e interventi diversi nel settore culturale			
Ob. Generale	8562-1	0,00	
Ob. Operativa	8562-1.1	0,00	85 Direzione Sviluppo Economico - Servizi Sociali, Turistici e Culturali
Misurazioni 86 Cultura giovanile, sport e tempo libero			
Programma 8681 Sport e tempo libero			
Ob. Generale	8681-1	0,00	
Ob. Operativa	8681-1.1	0,00	11 Direzione Edilizia, Pubblica Istruzione e Beni Culturali
Misurazioni 87 Turismo			
Programma 8781 Sviluppo e la valorizzazione del territorio			
Ob. Generale	8781-1	0,00	
Ob. Operativa	8781-1.1	0,00	85 Direzione Sviluppo Economico - Servizi Sociali, Turistici e Culturali
Misurazioni 88 Infrastruttura e servizi alla mobilità			
Programma 8881 Infrastruttura del modo			
Ob. Generale	8881-1	0,00	
Ob. Operativa	8881-1.1	0,00	18 Direzione Ambiente
Ob. Operativa	8881-1.2	0,00	18 Direzione Ambiente
Ob. Operativa	8881-1.3	0,00	18 Direzione Ambiente
Ob. Operativa	8881-1.4	0,00	18 Direzione Ambiente
Programma 8992 Temi, valorizzazione e recupero ambientale			
Ob. Generale	8992-1	0,00	
Ob. Operativa	8992-1.1	0,00	18 Direzione Ambiente
Programma 8995 Aree protette, parchi naturali, protezione naturalistica e forestazione			
Ob. Generale	8995-1	0,00	
Ob. Operativa	8995-1.1	0,00	18 Direzione Ambiente
Programma 8999 Qualità dell'aria e riduzione dell'inquinamento			
Ob. Generale	8999-1	0,00	
Ob. Operativa	8999-1.1	0,00	18 Direzione Ambiente
Misurazioni 90 Trasporti e mobilità sostenibile			
Programma 9095 Viabilità e infrastrutture stradali			

		Linea S/SF	DIREZIONE
Ob. Generale	1005 - 1	1005 - 1	
Ob. Operativa	1005 - 1.1	1005 - 1.1	91 Direzione Viabilità
Misurazioni - 14 - Acquisizione dati			
Programma 1191 Sistema di protezione civile			
Ob. Generale	1101 - 1	1101 - 1	
Ob. Operativa	1101 - 1.1	1101 - 1.1	91 Direzione Polizia Metropolitana - Protezione Civile
Programma 1182 Interventi a seguito di calamità naturali			
Ob. Generale	1102 - 1	1102 - 1	
Ob. Operativa	1102 - 1.1	1102 - 1.1	91 Direzione Polizia Metropolitana - Protezione Civile
Misurazioni - 01 - Altre società, politiche sociali e famiglia			
Programma 1202 Interventi per la disabilità			
Ob. Generale	1202 - 1	1202 - 1	
Ob. Operativa	1202 - 1.1	1202 - 1.1	95 Direzione Sviluppo Economico - Servizi Sociali, Turistici e Culturali
Programma 1204 Interventi per i soggetti a rischio di esclusione sociale			
Ob. Generale	1204 - 1	1204 - 1	
Ob. Operativa	1204 - 1.1	1204 - 1.1	95 Direzione Sviluppo Economico - Servizi Sociali, Turistici e Culturali
Misurazioni - 14 - Politiche economiche e competitività			
Programma 1404 Reti e altri servizi di pubblica utilità			
Ob. Generale	1404 - 1	1404 - 1	
Ob. Operativa	1404 - 1.1	1404 - 1.1	95 Direzione Sviluppo Economico - Servizi Sociali, Turistici e Culturali
Misurazioni - 04 - Istruzione, cultura, sport, tempo libero			
Programma 1602 Calcio e pesca			
Ob. Generale	1602 - 1	1602 - 1	
Ob. Operativa	1602 - 1.1	1602 - 1.1	95 Direzione Sviluppo Economico - Servizi Sociali, Turistici e Culturali
Misurazioni - 28 - Beni e servizi culturali			
Programma 2001 Fondo di riserva			
Ob. Generale	2001 - 1	2001 - 1	
Ob. Operativa	2001 - 1.1	2001 - 1.1	97 Direzione Ragioneria Generale
Programma 2002 Fondo crediti di dubbia esigibilità			
Ob. Generale	2002 - 1	2002 - 1	
Ob. Operativa	2002 - 1.1	2002 - 1.1	97 Direzione Ragioneria Generale
Programma 2003 Altri fondi			
Ob. Generale	2003 - 1	2003 - 1	
Ob. Operativa	2003 - 1.1	2003 - 1.1	97 Direzione Ragioneria Generale
Ob. Operativa	2003 - 1.2	2003 - 1.2	94 Direzione Avvocatura
Ob. Operativa	2003 - 1.3	2003 - 1.3	93 Direzione Politiche del Personale
Misurazioni - 09 - Indici politici			
Programma 5001 Quota interessi assicuramento rischi e prestiti obbligazionari			
Ob. Generale	5001 - 1	5001 - 1	
Ob. Operativa	5001 - 1.1	5001 - 1.1	97 Direzione Ragioneria Generale
Programma 5002 Quota capitale assicuramento rischi e prestiti obbligazionari			
Ob. Generale	5002 - 1	5002 - 1	
Ob. Operativa	5002 - 1.1	5002 - 1.1	97 Direzione Ragioneria Generale

4.2 - Elenco Obiettivi generali e Operativi per direzione

Direzione Polizia Metropolitana - Protezione Civile

			Linea S/SF	
	Obiet. Generale	0301 - I	C.1	B.2
	Obiet. Operativo	0301 - I.1	C.1	B.2
	Obiet. Generale	1101 - I	B.3	
	Obiet. Operativo	1101 - I.1	B.3	
	Obiet. Generale	1102 - I	B.3	
	Obiet. Operativo	1102 - I.1	B.3	

Direzione Servizi Generali ed Istituzionali

			Linea S/SF	
	Obiet. Generale	0101 - I	D	
	Obiet. Operativo	0101 - I.2	D.4	
	Obiet. Operativo	0101 - I.3	D	
	Obiet. Operativo	0101 - I.4	D.4	
	Obiet. Generale	0102 - I	D	
	Obiet. Operativo	0102 - I.1	D.4	
	Obiet. Generale	0103 - I	D	
	Obiet. Operativo	0103 - I.2	A	
	Obiet. Operativo	0103 - I.3	A	D.5
	Obiet. Generale	0106 - I	D.5	
	Obiet. Operativo	0106 - I.1	A.2	
	Obiet. Generale	0108 - I	D	
	Obiet. Operativo	0108 - I.1	D	
	Obiet. Operativo	0108 - I.6	D.2	
	Obiet. Generale	0109 - I	D	
	Obiet. Operativo	0109 - I.1	D.5	

Direzione Politiche del Personale

			Linea S/SF	
	Obiet. Generale	0103 - I	D	
	Obiet. Operativo	0103 - I.7	D.1	
	Obiet. Generale	0110 - I	D.3	
	Obiet. Operativo	0110 - I.1	D.3	
	Obiet. Generale	2003 - I	D.3	
	Obiet. Operativo	2003 - I.2	D.3	

Direzione Advocatura

			Linea S/SF	
	Obiet. Generale	0111 - I	D.4	
	Obiet. Operativo	0111 - I.2	D.4	
	Obiet. Generale	2003 - I	D.4	
	Obiet. Operativo	2003 - I.1b	D.4	

Direzione Sviluppo Economico - Servizi Sociali, Turistici e Culturali

			Linea S/SF	
	Obiet. Generale	0402 - I	C	
	Obiet. Operativo	0402 - I.3	C	
	Obiet. Generale	0406 - I	A.1	
	Obiet. Operativo	0406 - I.1	A.1	C.3
	Obiet. Generale	0502 - I	A.3	
	Obiet. Operativo	0502 - I.1	A.3	
	Obiet. Generale	0701 - I	A.3	
	Obiet. Operativo	0701 - I.1	A.3	
	Obiet. Generale	1202 - I	A.1	
	Obiet. Operativo	1202 - I.1	A.1	
	Obiet. Generale	1204 - I	A.1	
	Obiet. Operativo	1204 - I.1	A.1	
	Obiet. Generale	1404 - I	D.2	
	Obiet. Operativo	1404 - I.1	D.2	
	Obiet. Generale	1602 - I	D.2	C.3
	Obiet. Operativo	1602 - I.1	D.2	C.3

Direzione Gare e Contratti - Innovazione Tecnologica

			Linea S/SF	
	Obiet. Generale	0108 - I	D.2	
	Obiet. Operativo	0108 - I.2	D.2	
	Obiet. Generale	0111 - I	D	
	Obiet. Operativo	0111 - I.1	D.5	
	Obiet. Operativo	0111 - I.3	D.5	

Direzione Ragioneria Generale

			Linea S/SF	
	Obiet. Generale	0103 - I	D	
	Obiet. Operativo	0103 - I.4	D.1	
	Obiet. Operativo	0103 - I.5	D	
	Obiet. Operativo	0103 - I.6	D.1	
	Obiet. Operativo	0103 - I.8	D.1	
	Obiet. Operativo	0103 - I.9	D.4	
	Obiet. Generale	0104 - I	D.1	
	Obiet. Operativo	0104 - I.1	D.1	
	Obiet. Generale	2001 - I	D	
	Obiet. Operativo	2001 - I.1	D.1	
	Obiet. Generale	2002 - I	D.1	
	Obiet. Operativo	2002 - I.1	D.1	
	Obiet. Generale	2003 - I	D.1	
	Obiet. Operativo	2003 - I.1	D.1	
	Obiet. Generale	5001 - I	D	
	Obiet. Operativo	5001 - I.1	D.1	
	Obiet. Generale	5002 - I	D	
	Obiet. Operativo	5002 - I.1	D.1	

Direzione Patrimonio

			Linea S/SF	
	Obiet. Generale	0103 - I	A	D
	Obiet. Operativo	0103 - I.1	A.2	
	Obiet. Generale	0105 - I	A.2	
	Obiet. Operativo	0105 - I.1	A.2	
	Obiet. Operativo	0105 - I.2	A.2	
	Obiet. Operativo	0105 - I.3	A.2	
	Obiet. Generale	0106 - I	A.2	
	Obiet. Operativo	0106 - I.2	A.2	

Direzione Viabilità

			Linea S/SF	
	Obiet. Generale	0104 - I	D.4	
	Obiet. Operativo	0104 - I.2	D.4	
	Obiet. Generale	1005 - I	C.1	
	Obiet. Operativo	1005 - I.1	C.1	

Direzione Ambiente

			Linea S/SF	
	Obiet. Generale	0901 - I	D.2	B.2
	Obiet. Operativo	0901 - I.1	B.2	
	Obiet. Operativo	0901 - I.2	B.2	
	Obiet. Operativo	0901 - I.3	B.2	
	Obiet. Operativo	0901 - I.4	B.2	
	Obiet. Generale	0902 - I	B.2	
	Obiet. Operativo	0902 - I.1	B.2	
	Obiet. Generale	0905 - I	B.1	
	Obiet. Operativo	0905 - I.1	B.1	
	Obiet. Generale	0908 - I	B.2	C.3
	Obiet. Operativo	0908 - I.1	C.3	

Direzione Edilizia, Pubblica Istruzione e Beni Culturali

			Linea S/SF	
	Obiet. Generale	0100 - I	D.5	
	Obiet. Operativo	0106 - I.3	D.5	D.2
	Obiet. Generale	0402 - I	A.2	C.2
	Obiet. Operativo	0402 - I.1	A.2	D.2
	Obiet. Operativo	0402 - I.2	C.2	
	Obiet. Generale	0501 - I	A.3	
	Obiet. Operativo	0501 - I.1	A.2	A.3
	Obiet. Generale	0601 - I	A.1	A.2
	Obiet. Operativo	0601 - I.1	A.1	A.2

Direzione Pianificazione e Programmazione

			Linea S/SF	
	Obiet. Generale	0103 - I	D	
	Obiet. Operativo	0103 - I.10	D.5	
	Obiet. Operativo	0103 - I.11	D	
	Obiet. Operativo	0103 - I.12	D.5	
	Obiet. Generale	0106 - I	D.5	
	Obiet. Operativo	0106 - I.4	D.5	
	Obiet. Generale	0109 - I	D	
	Obiet. Operativo	0109 - I.2	D	

Direttore Generale

			Linea S/SF	
	Obiet. Generale	0102 - I	D	
	Obiet. Operativo	0102 - I.3	D.4	D.5

Segretario Generale

			Linea S/SF	
	Obiet. Generale	0101 - I	D	
	Obiet. Operativo	0101 - I.1	D	
	Obiet. Generale	0102 - I	D	
	Obiet. Operativo	0102 - I.4	D	
	Obiet. Operativo	0102 - I.5	D	

5.0 - OBIETTIVI GENERALI E OPERATIVI PER MISSIONI E PROGRAMMI

DUP 2023-2025 - Seo PARTE 1.		
5. OBIETTIVI GENERALI E OPERATIVI PER MISSIONI E PROGRAMMI		
Missione01		
Servizi istituzionali, generali e di gestione		
Programma 0101		
Organi istituzionali		
Obiettivo generale 0101 - I		
Assistenza amministrativa e tecnico operativa alla rappresentanza istituzionale e alle sue articolazioni.		
Obiettivo operativo 0101 - I.1		
2023	2024	2025
Svolgere l'adeguato supporto per l'attività deliberativa del Sindaco metropolitano, del Consiglio metropolitano e della Conferenza metropolitana e del conseguente iter amministrativo. Fornire attività di assistenza agli organi istituzionali anche attraverso specifica attività consulenziale di natura giuridico - amministrativa.	Svolgere l'adeguato supporto per l'attività deliberativa del Sindaco metropolitano, del Consiglio metropolitano e della Conferenza metropolitana e del conseguente iter amministrativo. Fornire attività di assistenza agli organi istituzionali anche attraverso specifica attività consulenziale di natura giuridico - amministrativa.	Svolgere l'adeguato supporto per l'attività deliberativa del Sindaco metropolitano, del Consiglio metropolitano e della Conferenza metropolitana e del conseguente iter amministrativo. Fornire attività di assistenza agli organi istituzionali anche attraverso specifica attività consulenziale di natura giuridico - amministrativa.
Motivazione delle scelte programmatiche effettuate		
Obiettivi istituzionali	Obiettivi istituzionali	Obiettivi istituzionali
Risorse umane e strumentali destinate al conseguimento degli obiettivi		
Quelle in carico alla direzione	Quelle in carico alla direzione	Quelle in carico alla direzione
Direzione responsabile attuazione		
Segretario Generale		
Obiettivo operativo 0101 - I.2		
2023	2024	2025
Garantire il supporto e la collaborazione agli Organi Istituzionali	Garantire il supporto e la collaborazione agli Organi Istituzionali	Garantire il supporto e la collaborazione agli Organi Istituzionali
Motivazione delle scelte programmatiche effettuate		
Obiettivi istituzionali	Obiettivi istituzionali	Obiettivi istituzionali
Risorse umane e strumentali destinate al conseguimento degli obiettivi		
Ulteriori risorse umane e strumentali.	Ulteriori risorse umane e strumentali.	Ulteriori risorse umane e strumentali.
Direzione responsabile attuazione		
Direzione Servizi Generali ed Istituzionali		

Obiettivo operativo 0101 - I.3			Linee Strategiche/Strategie Funzionale	II
2023	2024	2025		
1) Promuovere e compartecipare ad iniziative ed eventi al fine di garantire ed accrescere la rappresentatività dell'Ente a livello territoriale, nazionale ed internazionale svolgendo attività di rappresentanza istituzionale, di pubbliche relazioni e cerimoniale	1) Promuovere e compartecipare ad iniziative ed eventi al fine di garantire ed accrescere la rappresentatività dell'Ente a livello territoriale, nazionale ed internazionale svolgendo attività di rappresentanza istituzionale, di pubbliche relazioni e cerimoniale	1) Promuovere e compartecipare ad iniziative ed eventi al fine di garantire ed accrescere la rappresentatività dell'Ente a livello territoriale, nazionale ed internazionale svolgendo attività di rappresentanza istituzionale, di pubbliche relazioni e cerimoniale		
2) Divulgare notizie dell'attività dell'Ente e migliorare l'attività di comunicazioni istituzionali.	2) Divulgare notizie dell'attività dell'Ente e migliorare l'attività di comunicazioni istituzionali	2) Divulgare notizie dell'attività dell'Ente e migliorare l'attività di comunicazioni istituzionali.		
Motivazione delle scelte programmatiche effettuate				
Obiettivi istituzionali	Obiettivi istituzionali	Obiettivi istituzionali		
Risorse umane e strumentali destinate al conseguimento degli obiettivi				
Ulteriori risorse umane e strumentali.	Ulteriori risorse umane e strumentali.	Ulteriori risorse umane e strumentali.		
Direzione responsabile attuazione				
Direzione Servizi Generali ed Istituzionali				
Obiettivo operativo 0101 - I.4			Linee Strategiche/Strategie Funzionale	II.1
2023	2024	2025		
Garantire il funzionamento degli organi istituzionali dell'Ente (Sindaco metropolitano, Conferenza metropolitana, Consiglio metropolitano e Collegio dei Revisori dei Conti).	Garantire il funzionamento degli organi istituzionali dell'Ente (Sindaco metropolitano, Conferenza metropolitana, Consiglio metropolitano e Collegio dei Revisori dei Conti).	Garantire il funzionamento degli organi istituzionali dell'Ente (Sindaco metropolitano, Conferenza metropolitana, Consiglio metropolitano e Collegio dei Revisori dei Conti).		
Motivazione delle scelte programmatiche effettuate				
Obiettivi istituzionali	Obiettivi istituzionali	Obiettivi istituzionali		
Risorse umane e strumentali destinate al conseguimento degli obiettivi				
Ulteriori risorse umane e strumentali.	Ulteriori risorse umane e strumentali.	Ulteriori risorse umane e strumentali.		
Direzione responsabile attuazione				
Direzione Servizi Generali ed Istituzionali				
Programma 0102				
Segreteria generale				
Obiettivo generale 0102 - I			Linee Strategiche/Strategie Funzionale	II
Supporto giuridico all'organo di vertice e amministrativo, innovazione istituzionale (Città Metropolitana e riforme della Pa). Coordinamento ed intersettorialità per un'azione amministrativa ordinata e coerente.				
Obiettivo operativo 0102 - I.1			Linee Strategiche/Strategie Funzionale	II.1
2023	2024	2025		
1) Migliorare il supporto operativo alle attività deliberative degli organi istituzionali dell'Ente (raccolta, registrazione e numerazione atti).	1) Migliorare il supporto operativo alle attività deliberative degli organi istituzionali dell'Ente (raccolta, registrazione e numerazione atti).	1) Migliorare il supporto operativo alle attività deliberative degli organi istituzionali dell'Ente (raccolta, registrazione e numerazione atti).		
2) Garantire la predisposizione dei regolamenti e degli atti generali.	2) Garantire la predisposizione dei regolamenti e degli atti generali.	2) Garantire la predisposizione dei regolamenti e degli atti generali.		

Motivazione delle scelte programmatiche effettuate		
Obiettivi istituzionali	Obiettivi istituzionali	Obiettivi istituzionali
Risorse umane e strumentali destinate al conseguimento degli obiettivi		
Ulteriori risorse umane e strumentali.	Ulteriori risorse umane e strumentali.	Ulteriori risorse umane e strumentali.
Direzione responsabile attuazione		
Direzione Servizi Generali ed Istituzionali		
Obiettivo operativo 0102 - I.3		
Linea Strategica/Strategia Funzionale		
2023	2024	2025
Supportare le attività di pianificazione e controllo interno, attraverso le seguenti attività: - redazione Referto annuale controllo di gestione da inoltrare alla Corte dei Conti; - redazione annuale del Referto del Controllo Strategico; - predisposizione del Piano Integrato delle Attività produttive (P.I.A.O.); - redazione Relazione annuale sulla Performance e sui risultati conseguiti da inoltrare all'Organismo Indipendente di Valutazione (OIV) ed al Presidente del Consiglio Metropolitan.	Supportare le attività di pianificazione e controllo interno, attraverso le seguenti attività: - redazione Referto annuale controllo di gestione da inoltrare alla Corte dei Conti; - redazione annuale del Referto del Controllo Strategico; - predisposizione del Piano Integrato delle Attività produttive (P.I.A.O.); - redazione Relazione annuale sulla Performance e sui risultati conseguiti da inoltrare all'Organismo Indipendente di Valutazione (OIV) ed al Presidente del Consiglio Metropolitan.	Supportare le attività di pianificazione e controllo interno, attraverso le seguenti attività: - redazione Referto annuale controllo di gestione da inoltrare alla Corte dei Conti; - redazione annuale del Referto del Controllo Strategico; - predisposizione del Piano Integrato delle Attività produttive (P.I.A.O.); - redazione Relazione annuale sulla Performance e sui risultati conseguiti da inoltrare all'Organismo Indipendente di Valutazione (OIV) ed al Presidente del Consiglio Metropolitan.
Motivazione delle scelte programmatiche effettuate		
Obblighi derivanti dal Decreto Legislativo 150/2009 (Decreto Brunetta) e dal successivo D.L. 174/2012 convertito in Legge 213 del 07/12/2012 che modifica il TUEL 367/2000	Obblighi derivanti dal Decreto Legislativo 150/2009 (Decreto Brunetta) e dal successivo D.L. 174/2012 convertito in Legge 213 del 07/12/2012 che modifica il TUEL 367/2000	Obblighi derivanti dal Decreto Legislativo 150/2009 (Decreto Brunetta) e dal successivo D.L. 174/2012 convertito in Legge 213 del 07/12/2012 che modifica il TUEL 367/2000
Risorse umane e strumentali destinate al conseguimento degli obiettivi		
n. 1 Specialista contabile D5, n. 1 esperto amministrativo C 5, n. 1 esecutore amministrativo B6, n. 1 esecutore amministrativo B3, n.4 PC, n.3 stampanti da tavolo e n.1 scanner.	n. 1 Specialista contabile D5, n. 1 esperto amministrativo C 5, n. 1 esecutore amministrativo B6, n. 1 esecutore amministrativo B3, n.4 PC, n.3 stampanti da tavolo e n.1 scanner.	n. 1 Specialista contabile D5, n. 1 esperto amministrativo C 5, n. 1 esecutore amministrativo B6, n. 1 esecutore amministrativo B3, n.4 PC, n.3 stampanti da tavolo e n.1 scanner.
Direzione responsabile attuazione		
Direttore Generale		
Obiettivo operativo 0102 - I.4		
Linea Strategica/Strategia Funzionale		
2023	2024	2025
Predisposizione adeguamenti statutari e regolamentari. Consulenza giuridica procedimento, tutela dei dati personali, accesso, amministrazione digitale, trasparenza, informazione e ricerca giuridica. Attività di rogito.	Predisposizione adeguamenti statutari e regolamentari. Consulenza giuridica procedimento, tutela dei dati personali, accesso, amministrazione digitale, trasparenza, informazione e ricerca giuridica. Attività di rogito.	Predisposizione adeguamenti statutari e regolamentari. Consulenza giuridica procedimento, tutela dei dati personali, accesso, amministrazione digitale, trasparenza, informazione e ricerca giuridica. Attività di rogito.
Motivazione delle scelte programmatiche effettuate		
Obiettivi istituzionali	Obiettivi istituzionali	Obiettivi istituzionali
Risorse umane e strumentali destinate al conseguimento degli obiettivi		
Quelli in carico alla direzione.	Quelli in carico alla direzione.	Quelli in carico alla direzione.
Direzione responsabile attuazione		
Segretario Generale		

Obiettivo operativo 0102 - I.5			Linea Strategica/Strategia Funzionale	11
2023	2024	2025		
Predisposizione, aggiornamento e attuazione del Programma Triennale Anticorruzione e Trasparenza. Controlli interni (controllo successivo di regolarità amministrativa sugli atti). Supporto all'attività di controllo e valutazione dell'OIV. Coordinamento sito "Amministrazione Trasparente" ai sensi del D.lgs 33/2013.	Predisposizione, aggiornamento e attuazione del Programma Triennale Anticorruzione e Trasparenza. Controlli interni (controllo successivo di regolarità amministrativa sugli atti). Supporto all'attività di controllo e valutazione dell'OIV. Coordinamento sito "Amministrazione Trasparente" ai sensi del D.lgs 33/2013.	Predisposizione, aggiornamento e attuazione del Programma Triennale Anticorruzione e Trasparenza. Controlli interni (controllo successivo di regolarità amministrativa sugli atti). Supporto all'attività di controllo e valutazione dell'OIV. Coordinamento sito "Amministrazione Trasparente" ai sensi del D.lgs 33/2013.		
Motivazione delle scelte programmatiche effettuate				
Obiettivi istituzionali	Obiettivi istituzionali	Obiettivi istituzionali		
Risorse umane e strumentali destinate al conseguimento degli obiettivi				
Quelle in carico alla direzione.	Quelle in carico alla direzione.	Quelle in carico alla direzione.		
Direzione responsabile attuazione				
Segretario Generale				
Programma 0103				
Gestione economica, finanziaria, programmazione, provveditorato				
Obiettivo generale 0103 - I			Linea Strategica/Strategia Funzionale	A 11
L'obiettivo è quello di supportare gli organi e i centri di responsabilità sia interni all'Ente che appartenenti al territorio metropolitano, nei percorsi di pianificazione, programmazione e budgeting, favorendo al contempo lo sviluppo dei sistemi di programmazione, nel rispetto della normativa vigente in tema di bilancio. Nella linea più ampia di supporto organizzativo e programmatico dell'Ente si inserisce l'attività logistica riguardante il funzionamento generale degli uffici e delle articolazioni funzionali ed organizzative sul territorio. Proseguire il programma di razionalizzazione e ottimizzazione del patrimonio della Città metropolitana di Palermo e del suo territorio.				
Obiettivo operativo 0103 - I.1			Linea Strategica/Strategia Funzionale	A.1
2023	2024	2025		
Garantire, compatibilmente con le risorse disponibili, il funzionamento delle attività del provveditorato per l'approvvigionamento dei beni mobili e di consumo nonché dei servizi di uso generale necessari al funzionamento dell'ente. Misure volte all'efficientamento della spesa per l'acquisizione di beni e servizi, prevedendo di norma il ricorso a strumenti centralizzati di acquisto (CONSIP- MEPA). Gestione e controllo utenze (acqua, luce e gas).	Garantire, compatibilmente con le risorse disponibili, il funzionamento delle attività del provveditorato per l'approvvigionamento dei beni mobili e di consumo nonché dei servizi di uso generale necessari al funzionamento dell'ente. Misure volte all'efficientamento della spesa per l'acquisizione di beni e servizi, prevedendo di norma il ricorso a strumenti centralizzati di acquisto (CONSIP- MEPA). Gestione e controllo utenze (acqua, luce e gas).	Garantire, compatibilmente con le risorse disponibili, il funzionamento delle attività del provveditorato per l'approvvigionamento dei beni mobili e di consumo nonché dei servizi di uso generale necessari al funzionamento dell'ente. Misure volte all'efficientamento della spesa per l'acquisizione di beni e servizi, prevedendo di norma il ricorso a strumenti centralizzati di acquisto (CONSIP- MEPA). Gestione e controllo utenze (acqua, luce e gas).		

Motivazione delle scelte programmatiche effettuate		
Proseguire nella valorizzazione dei beni di proprietà dell'Ente. Risparmi e miglioramenti nella gestione del patrimonio.	Proseguire nella valorizzazione dei beni di proprietà dell'Ente. Risparmi e miglioramenti nella gestione del patrimonio.	Proseguire nella valorizzazione dei beni di proprietà dell'Ente. Risparmi e miglioramenti nella gestione del patrimonio.
Risorse umane e strumentali destinate al conseguimento degli obiettivi		
Le attività sono realizzate dal personale indicato nella struttura organizzativa indicata nel piano della performance/Peg dell'Ente, e con le risorse strumentali in dotazione ai servizi della Direzione Patrimonio.	Le attività sono realizzate dal personale indicato nella struttura organizzativa indicata nel piano della performance/Peg dell'Ente, e con le risorse strumentali in dotazione ai servizi della Direzione Patrimonio.	Le attività sono realizzate dal personale indicato nella struttura organizzativa indicata nel piano della performance/Peg dell'Ente, e con le risorse strumentali in dotazione ai servizi della Direzione Patrimonio.
Direzione responsabile attuazione		
Direzione Patrimonio		
Obiettivo operativo 0103 - I.10		
2023	2024	2025
Svolgere attività di scouting per la ricerca di bandi relativi a fonti di finanziamento Europee (con particolare riferimento ai fondi del PNRR), Nazionali e Regionali, da segnalare ai soggetti attuatori competenti, sia interni all'Ente che appartenenti al territorio metropolitano.	Svolgere attività di scouting per la ricerca di bandi relativi a fonti di finanziamento Europee (con particolare riferimento ai fondi del PNRR), Nazionali e Regionali, da segnalare ai soggetti attuatori competenti, sia interni all'Ente che appartenenti al territorio metropolitano.	Svolgere attività di scouting per la ricerca di bandi relativi a fonti di finanziamento Europee (con particolare riferimento ai fondi del PNRR), Nazionali e Regionali, da segnalare ai soggetti attuatori competenti, sia interni all'Ente che appartenenti al territorio metropolitano.
Motivazione delle scelte programmatiche effettuate		
Obiettivi istituzionali.	Obiettivi istituzionali.	Obiettivi istituzionali.
Risorse umane e strumentali destinate al conseguimento degli obiettivi		
Risorse umane e strumentali assegnate alla Direzione	Risorse umane e strumentali assegnate alla Direzione	Risorse umane e strumentali assegnate alla Direzione
Direzione responsabile attuazione		
Direzione Pianificazione e Programmazione		
Obiettivo operativo 0103 - I.11		
2023	2024	2025
Programmare le politiche di sviluppo del territorio metropolitano di concorso con i soggetti interessati, anche in raccordo con la programmazione dei finanziamenti comunitari, nazionali e regionali, mediante l'aggiornamento della pianificazione strategica della Città Metropolitana di Palermo.	Programmare le politiche di sviluppo del territorio metropolitano di concorso con i soggetti interessati, anche in raccordo con la programmazione dei finanziamenti comunitari, nazionali e regionali, mediante l'aggiornamento della pianificazione strategica della Città Metropolitana di Palermo.	Programmare le politiche di sviluppo del territorio metropolitano di concorso con i soggetti interessati, anche in raccordo con la programmazione dei finanziamenti comunitari, nazionali e regionali, mediante l'aggiornamento della pianificazione strategica della Città Metropolitana di Palermo.
Motivazione delle scelte programmatiche effettuate		
Obiettivi istituzionali.	Obiettivi istituzionali.	Obiettivi istituzionali.
Risorse umane e strumentali destinate al conseguimento degli obiettivi		
Risorse umane e strumentali assegnate alla Direzione e da acquisizione di servizi esterni	Risorse umane e strumentali assegnate alla Direzione e da acquisizione di servizi esterni	Risorse umane e strumentali assegnate alla Direzione e da acquisizione di servizi esterni
Direzione responsabile attuazione		
Direzione Pianificazione e Programmazione		

Obiettivo operativo 0103 - I.12			Linea Strategica/Strategia Funzionale	1
2023	2024	2025		
Effettuare attività di supporto e coordinamento per le attività degli organi e dei centri di responsabilità sia interni all'Ente che appartenenti al territorio metropolitano, per l'attuazione dei programmi di finanziamento comunitari (con particolare riferimento al PNRR), nazionali e regionali.	Effettuare attività di supporto e coordinamento per le attività degli organi e dei centri di responsabilità sia interni all'Ente che appartenenti al territorio metropolitano, per l'attuazione dei programmi di finanziamento comunitari (con particolare riferimento al PNRR), nazionali e regionali.	Effettuare attività di supporto e coordinamento per le attività degli organi e dei centri di responsabilità sia interni all'Ente che appartenenti al territorio metropolitano, per l'attuazione dei programmi di finanziamento comunitari (con particolare riferimento al PNRR), nazionali e regionali.		
Motivazione delle scelte programmatiche effettuate				
Obiettivi istituzionali	Obiettivi istituzionali	Obiettivi istituzionali		
Risorse umane e strumentali destinate al conseguimento degli obiettivi				
Risorse umane e strumentali assegnate alla Direzione	Risorse umane e strumentali assegnate alla Direzione	Risorse umane e strumentali assegnate alla Direzione		
Direzione responsabile attuazione				
Direzione Pianificazione e Programmazione				
Obiettivo operativo 0103 - I.1			Linea Strategica/Strategia Funzionale	1
2023	2024	2025		
Migliorare l'attività di scouting dei fondi relativi alla programmazione europea 2014/2020 con politiche di coesione.	Migliorare l'attività di scouting dei fondi relativi alla programmazione europea 2014/2020 con politiche di coesione.	Migliorare l'attività di scouting dei fondi relativi alla programmazione europea 2014/2020 con politiche di coesione.		
Motivazione delle scelte programmatiche effettuate				
Obiettivi istituzionali	Obiettivi istituzionali	Obiettivi istituzionali		
Risorse umane e strumentali destinate al conseguimento degli obiettivi				
Ulteriori risorse umane e strumentali	Ulteriori risorse umane e strumentali	Ulteriori risorse umane e strumentali		
Direzione responsabile attuazione				
Direzione Servizi Generali ed Istituzionali				
Obiettivo operativo 0103 - I.3			Linea Strategica/Strategia Funzionale	1
2023	2024	2025		
1) Programmare le politiche di sviluppo del territorio metropolitano anche in raccordo con la programmazione dei finanziamenti comunitari e statali, mediante la redazione del piano operativo del processo di pianificazione strategica (PSM). 2) Compartecipare alla redazione del PON Metro per quanto di competenza.	1) Programmare le politiche di sviluppo del territorio metropolitano anche in raccordo con la programmazione dei finanziamenti comunitari e statali, mediante la redazione del piano operativo del processo di pianificazione strategica (PSM). 2) Compartecipare alla redazione del PON Metro per quanto di competenza.	1) Programmare le politiche di sviluppo del territorio metropolitano anche in raccordo con la programmazione dei finanziamenti comunitari e statali, mediante la redazione del piano operativo del processo di pianificazione strategica (PSM). 2) Compartecipare alla redazione del PON Metro per quanto di competenza.		
Motivazione delle scelte programmatiche effettuate				
Obiettivi istituzionali	Obiettivi istituzionali	Obiettivi istituzionali		
Risorse umane e strumentali destinate al conseguimento degli obiettivi				
Ulteriori risorse umane e strumentali	Ulteriori risorse umane e strumentali	Ulteriori risorse umane e strumentali		
Direzione responsabile attuazione				
Direzione Servizi Generali ed Istituzionali				

Obiettivo operativo 0103 - I.4			Linee Strategiche/Strategie Funzionale	01
2023	2024	2025		
<p>- Perseguimento dell'equilibrio generale di bilancio attraverso l'assunzione di impegni di spesa in coerenza e nei limiti delle risorse accertabili nell'esercizio ed alle condizioni economiche finanziarie rilevate periodicamente</p> <p>- Monitoraggio del dato contabile delle entrate correnti ed in conto capitale al fine di garantire la continuità delle risorse necessarie per lo svolgimento delle funzioni.</p> <p>- Favorire l'attuazione degli interventi ricompresi nel PNRR, nel rispetto dei principi contabili per la gestione dei progetti finanziati da fondi europei, individuando specifici capitoli di entrata e di spesa per la gestione delle somme trasferite, sul conto di tesoreria unica dalla Commissione europea per il tramite dello Stato e iscrivendo in bilancio tali finanziamenti sulla base del cronoprogramma di spesa dell'intervento, nella corrispondente voce del piano dei conti. Si garantisce, con la collaborazione delle Direzioni competenti, un monitoraggio costante sull'avanzamento finanziario degli interventi.</p>	<p>- Perseguimento dell'equilibrio generale di bilancio attraverso l'assunzione di impegni di spesa in coerenza e nei limiti delle risorse accertabili nell'esercizio ed alle condizioni economiche finanziarie rilevate periodicamente</p> <p>- Monitoraggio del dato contabile delle entrate correnti ed in conto capitale al fine di garantire la continuità delle risorse necessarie per lo svolgimento delle funzioni.</p> <p>- Favorire l'attuazione degli interventi ricompresi nel PNRR, nel rispetto dei principi contabili per la gestione dei progetti finanziati da fondi europei, individuando specifici capitoli di entrata e di spesa per la gestione delle somme trasferite, sul conto di tesoreria unica dalla Commissione europea per il tramite dello Stato e iscrivendo in bilancio tali finanziamenti sulla base del cronoprogramma di spesa dell'intervento, nella corrispondente voce del piano dei conti. Si garantisce, con la collaborazione delle Direzioni competenti, un monitoraggio costante sull'avanzamento finanziario degli interventi.</p>	<p>- Perseguimento dell'equilibrio generale di bilancio attraverso l'assunzione di impegni di spesa in coerenza e nei limiti delle risorse accertabili nell'esercizio ed alle condizioni economiche finanziarie rilevate periodicamente</p> <p>- Monitoraggio del dato contabile delle entrate correnti ed in conto capitale al fine di garantire la continuità delle risorse necessarie per lo svolgimento delle funzioni.</p> <p>- Favorire l'attuazione degli interventi ricompresi nel PNRR, nel rispetto dei principi contabili per la gestione dei progetti finanziati da fondi europei, individuando specifici capitoli di entrata e di spesa per la gestione delle somme trasferite, sul conto di tesoreria unica dalla Commissione europea per il tramite dello Stato e iscrivendo in bilancio tali finanziamenti sulla base del cronoprogramma di spesa dell'intervento, nella corrispondente voce del piano dei conti. Si garantisce, con la collaborazione delle Direzioni competenti, un monitoraggio costante sull'avanzamento finanziario degli interventi.</p>		
Motivazione delle scelte programmatiche effettuate				
Disposizioni di legge e obblighi istituzionali	Disposizioni di legge e obblighi istituzionali	Disposizioni di legge e obblighi istituzionali		
Risorse umane e strumentali destinate al conseguimento degli obiettivi				
Ctg. B n.3; Ctg. C n. 0; Ctg. D 1 (+ n. 1 P.O. Ctg. D). La dotazione strumentale si riferisce ai PC assegnati alle varie unità di personale impegnata nel raggiungimento degli obiettivi e del software dedicato alla gestione della contabilità.	Ctg. B n.3; Ctg. C n. 0; Ctg. D 1 (+ n. 1 P.O. Ctg. D). La dotazione strumentale si riferisce ai PC assegnati alle varie unità di personale impegnata nel raggiungimento degli obiettivi e del software dedicato alla gestione della contabilità.	Ctg. B n.3; Ctg. C n. 0; Ctg. D 1 (+ n. 1 P.O. Ctg. D). La dotazione strumentale si riferisce ai PC assegnati alle varie unità di personale impegnata nel raggiungimento degli obiettivi e del software dedicato alla gestione della contabilità.		
Direzione responsabile attuazione				
Direzione Ragioneria Generale				

Obiettivo operativo 0103 - I.5			Linea Strategica/Strategia Funzionale
2023	2024	2025	
Mantenere gli attuali standard metodologici e procedurali in ordine alla redazione del Programma triennale OO.PP. e del relativo Monitoraggio OO.PP. ai sensi D.lgs. 229/2011. Mantenere tempi generazione CUP (Codice Unico di Progetto) - presso il portale CIPE - la cui tempestività è di già elevata (in genere molto inferiore ai 3gg. stabiliti) e, in tale ottica, ipotizzare eventuale ottimizzazione della stessa tempistica. Valutare la possibilità di ottimizzare il sistema di redazione del Documento Unico di Programmazione ai sensi del D.lgs. 118/2011. Attività di Referente Unico in materia di Anagrafe Opere Incompiute (ex art. 44 bis, c.3 DL 201/2011 e ss.mm.ii.) in materia di "Obblighi relativi alla legge 190/2012 art. 1 comma 32 (parte lavori)", nell'ambito delle norme sulla Trasparenza amministrativa, trattamento dati e trasmissione Elenchi partecipanti gare: mantenere gli attuali standard attraverso cui si risponde alla prescrizione normativa.	Redazione Programma triennale OO.PP. E relativo Monitoraggio ai sensi D.lgs. 229/2011; generazione CUP (Codice Unico di Progetto), presso il portale CIPE, per le finalità di cui al monitoraggio degli investimenti su scala nazionale. Redazione del Documento Unico di Programmazione ai sensi del D.lgs. 118/2011. Attività di Referente Unico in materia di Anagrafe Opere Incompiute (ex art. 44 bis, c.3 DL 201/2011 e ss.mm.ii.) in materia di "Obblighi relativi alla legge 190/2012 art. 1 comma 32 (parte lavori)", nell'ambito delle norme sulla Trasparenza amministrativa, trattamento dati e trasmissione Elenchi partecipanti gare.	Redazione Programma triennale OO.PP. E relativo Monitoraggio ai sensi D.lgs. 229/2011; generazione CUP (Codice Unico di Progetto), presso il portale CIPE, per le finalità di cui al monitoraggio degli investimenti su scala nazionale. Redazione del Documento Unico di Programmazione ai sensi del D.lgs. 118/2011. Attività di Referente Unico in materia di Anagrafe Opere Incompiute (ex art. 44 bis, c.3 DL 201/2011 e ss.mm.ii.) in materia di "Obblighi relativi alla legge 190/2012 art. 1 comma 32 (parte lavori)", nell'ambito delle norme sulla Trasparenza amministrativa, trattamento dati e trasmissione Elenchi partecipanti gare.	
Motivazione delle scelte programmatiche effettuate			
Disposizioni di legge e obblighi istituzionali	Disposizioni di legge e obblighi istituzionali	Disposizioni di legge e obblighi istituzionali	
Risorse umane e strumentali destinate al conseguimento degli obiettivi			
Ctg. B: n.3 - Ctg. C: n.0 - Ctg. D: n.1* La dotazione strumentale (N. 6 PC) si riferisce ai PC assegnati alle varie unità di personale impegnate nel raggiungimento degli obiettivi e del software dedicato alla gestione delle attività.	Ctg. B: n.3 - Ctg. C: n.0 - Ctg. D: n.0 La dotazione strumentale (N. 6 PC) si riferisce ai PC assegnati alle varie unità di personale impegnate nel raggiungimento degli obiettivi e del software dedicato alla gestione delle attività.	Ctg. B: n.3 - Ctg. C: n.0 - Ctg. D: n.0 La dotazione strumentale (N. 6 PC) si riferisce ai PC assegnati alle varie unità di personale impegnate nel raggiungimento degli obiettivi e del software dedicato alla gestione delle attività.	
In quiescenza dal 01/04/2023			
Direzione responsabile attuazione			
Direzione Ragioneria Generale			
Obiettivo operativo 0103 - I.6			Linea Strategica/Strategia Funzionale
2023	2024	2025	
Attività di coordinamento per la gestione delle società partecipate, sia in relazione ai criteri di gestione e valutazione delle attività svolte mediante le suddette società, sia in relazione all'analisi dei relativi documenti di bilancio per le attività di programmazione e controllo dell'ente. Predisposizione atti ai fini della razionalizzazione periodica delle partecipazioni e verifica raggiungimento obiettivi fissati nell'ambito della stessa. Attività di supporto all'ufficio Bilancio ai fini della redazione del Bilancio consolidato. Esercizio del controllo analogo sulla società in house Palermo Energia S.P.A.	Attività di coordinamento per la gestione delle società partecipate, sia in relazione ai criteri di gestione e valutazione delle attività svolte mediante le suddette società, sia in relazione all'analisi dei relativi documenti di bilancio per le attività di programmazione e controllo dell'ente. Predisposizione atti ai fini della razionalizzazione periodica delle partecipazioni e verifica raggiungimento obiettivi fissati nell'ambito della stessa. Attività di supporto all'ufficio Bilancio ai fini della redazione del Bilancio consolidato. Esercizio del controllo analogo sulla società in house Palermo Energia S.P.A.	Attività di coordinamento per la gestione delle società partecipate, sia in relazione ai criteri di gestione e valutazione delle attività svolte mediante le suddette società, sia in relazione all'analisi dei relativi documenti di bilancio per le attività di programmazione e controllo dell'ente. Predisposizione atti ai fini della razionalizzazione periodica delle partecipazioni e verifica raggiungimento obiettivi fissati nell'ambito della stessa. Attività di supporto all'ufficio Bilancio ai fini della redazione del Bilancio consolidato. Esercizio del controllo analogo sulla società in house Palermo Energia S.P.A.	

Motivazione delle scelte programmatiche effettuate		
Disposizioni di legge e obblighi istituzionali	Disposizioni di legge e obblighi istituzionali	Disposizioni di legge e obblighi istituzionali
Risorse umane e strumentali destinate al conseguimento degli obiettivi		
- Ctg. B n.1 al 50% ; - La dotazione strumentale si riferisce ai PC assegnati alle varie unità di personale impegnate nel raggiungimento degli obiettivi.	- Ctg. B n.1 al 50% ; - La dotazione strumentale si riferisce ai PC assegnati alle varie unità di personale impegnate nel raggiungimento degli obiettivi.	- Ctg. B n.1 al 50% ; - La dotazione strumentale si riferisce ai PC assegnati alle varie unità di personale impegnate nel raggiungimento degli obiettivi.
Direzione responsabile attuazione		
Direzione Ragioneria Generale		
Obiettivo operativo 0103 - I		
2023	2024	2025
Gestione economica, fiscale e previdenziale del personale: l'attività programmatica si incentra in un processo continuo di miglioramento dei servizi offerti ai dipendenti della Città metropolitana, con particolare attenzione alla razionalizzazione ed all'ottimizzazione delle procedure interne riguardanti l'inserimento delle voci di cedolino e delle elaborazioni fiscali e previdenziali e sui processi di monitoraggio volti a garantire una costante rispondenza tra le disponibilità in bilancio e quanto erogato, analizzando l'evoluzione nel tempo delle spese del personale fisse e accessorie. Adempimenti fiscali: produzione C.U. Mod 770, Mod IRAP, Mod. IVA personale dipendente, professionisti e occasionali. Adempimenti previdenziali: produzione e trasmissione Mod UNIMENS e rapporti con l'INPS. Attività inerente la gestione del credito ai dipendenti sia con società finanziarie che con l'INPS. Attività inerente la gestione dei pignoramenti ai dipendenti e rapporti con legali esterni. Attività volta ad assicurare la completezza delle informazioni economiche fornite ai dipendenti proseguendo nella pubblicazione on-line delle buste paga e delle certificazioni uniche del personale, contribuendo al rafforzamento del grado di trasparenza sulla spesa dell'Ente intensificando il monitoraggio, la vigilanza e la pubblicazione dei dati di competenza secondo gli obblighi di legge.	Gestione economica, fiscale e previdenziale del personale: l'attività programmatica si incentra in un processo continuo di miglioramento dei servizi offerti ai dipendenti della Città metropolitana, con particolare attenzione alla razionalizzazione ed all'ottimizzazione delle procedure interne riguardanti l'inserimento delle voci di cedolino e delle elaborazioni fiscali e previdenziali e sui processi di monitoraggio volti a garantire una costante rispondenza tra le disponibilità in bilancio e quanto erogato, analizzando l'evoluzione nel tempo delle spese del personale fisse e accessorie. Adempimenti fiscali: produzione C.U. Mod 770, Mod IRAP, Mod. IVA personale dipendente, professionisti e occasionali. Adempimenti previdenziali: produzione e trasmissione Mod UNIMENS e rapporti con l'INPS. Attività inerente la gestione del credito ai dipendenti sia con società finanziarie che con l'INPS. Attività inerente la gestione dei pignoramenti ai dipendenti e rapporti con legali esterni. Attività volta ad assicurare la completezza delle informazioni economiche fornite ai dipendenti proseguendo nella pubblicazione on-line delle buste paga e delle certificazioni uniche del personale, contribuendo al rafforzamento del grado di trasparenza sulla spesa dell'Ente intensificando il monitoraggio, la vigilanza e la pubblicazione dei dati di competenza secondo gli obblighi di legge.	Gestione economica, fiscale e previdenziale del personale: l'attività programmatica si incentra in un processo continuo di miglioramento dei servizi offerti ai dipendenti della Città metropolitana, con particolare attenzione alla razionalizzazione ed all'ottimizzazione delle procedure interne riguardanti l'inserimento delle voci di cedolino e delle elaborazioni fiscali e previdenziali e sui processi di monitoraggio volti a garantire una costante rispondenza tra le disponibilità in bilancio e quanto erogato, analizzando l'evoluzione nel tempo delle spese del personale fisse e accessorie. Adempimenti fiscali: produzione C.U. Mod 770, Mod IRAP, Mod. IVA personale dipendente, professionisti e occasionali. Adempimenti previdenziali: produzione e trasmissione Mod UNIMENS e rapporti con l'INPS. Attività inerente la gestione del credito ai dipendenti sia con società finanziarie che con l'INPS. Attività inerente la gestione dei pignoramenti ai dipendenti e rapporti con legali esterni. Attività volta ad assicurare la completezza delle informazioni economiche fornite ai dipendenti proseguendo nella pubblicazione on-line delle buste paga e delle certificazioni uniche del personale, contribuendo al rafforzamento del grado di trasparenza sulla spesa dell'Ente intensificando il monitoraggio, la vigilanza e la pubblicazione dei dati di competenza secondo gli obblighi di legge.
Motivazione delle scelte programmatiche effettuate		
Disposizioni di legge e obblighi istituzionali	Disposizioni di legge e obblighi istituzionali	Disposizioni di legge e obblighi istituzionali
Risorse umane e strumentali destinate al conseguimento degli obiettivi		
Ctg. B n. 6_Ctg C n.1 (-n. 1 P.O. Ctg. D)- La dotazione strumentale si riferisce ai PC assegnati alle varie unità di personale impegnate nel raggiungimento degli obiettivi e del software dedicato alla gestione della contabilità.	Ctg. B n. 6_Ctg C n.1 (-n. 1 P.O. Ctg. D)- La dotazione strumentale si riferisce ai PC assegnati alle varie unità di personale impegnate nel raggiungimento degli obiettivi e del software dedicato alla gestione della contabilità.	Ctg. B n. 6_Ctg C n.1 (-n. 1 P.O. Ctg. D)- La dotazione strumentale si riferisce ai PC assegnati alle varie unità di personale impegnate nel raggiungimento degli obiettivi e del software dedicato alla gestione della contabilità.
Direzione responsabile attuazione		
Direzione Politiche del Personale		

Obiettivo operativo 0105 - I.5			Linea Strategica/Strategia Funzionale	(1)
2023	2024	2025		
<p>Tenuta della contabilità economico finanziaria:</p> <ul style="list-style-type: none"> - verifica del presupposto giuridico dell'assunzione della spesa attraverso il quale l'ufficio costituisce il vincolo sulla previsione di bilancio, nonché l'assunzione del costo/ricavo attraverso il sistema ASCOT. <p>Controllo e verifica copertura finanziaria della spesa e contabilità economica finanziaria:</p> <ul style="list-style-type: none"> - verifica la coerenza tra la spesa autorizzata e gli obiettivi programmati e verifica l'esistenza effettiva dei fondi <p>Rilascio dei visti e dei pareri di regolarità contabile:</p> <ul style="list-style-type: none"> - migliorare l'approccio contabile al PEG, ai documenti programmatici ed il bilancio dell'Ente, l'ufficio si adopera in confronti continui e diretti con tutti i centri di spesa. <p>Con l'applicazione dei principi contabili dell'armonizzazione dei sistemi contabili, si attua un'attenta ricognizione delle poste contabili di spesa, sia per la parte corrente che, soprattutto, per la parte in c/capitale, al fine di ridurre al massimo i tempi che intercorrono dalla acquisizione delle risorse al loro utilizzo</p>	<p>Tenuta della contabilità economico finanziaria:</p> <ul style="list-style-type: none"> - verifica del presupposto giuridico dell'assunzione della spesa attraverso il quale l'ufficio costituisce il vincolo sulla previsione di bilancio, nonché l'assunzione del costo/ricavo attraverso il sistema ASCOT. <p>Controllo e verifica copertura finanziaria della spesa e contabilità economica finanziaria:</p> <ul style="list-style-type: none"> - verifica la coerenza tra la spesa autorizzata e gli obiettivi programmati e verifica l'esistenza effettiva dei fondi <p>Rilascio dei visti e dei pareri di regolarità contabile:</p> <ul style="list-style-type: none"> - migliorare l'approccio contabile al PEG, ai documenti programmatici ed il bilancio dell'Ente, l'ufficio si adopera in confronti continui e diretti con tutti i centri di spesa. <p>Con l'applicazione dei principi contabili dell'armonizzazione dei sistemi contabili, si attua un'attenta ricognizione delle poste contabili di spesa, sia per la parte corrente che, soprattutto, per la parte in c/capitale, al fine di ridurre al massimo i tempi che intercorrono dalla acquisizione delle risorse al loro utilizzo</p>	<p>Tenuta della contabilità economico finanziaria:</p> <ul style="list-style-type: none"> - verifica del presupposto giuridico dell'assunzione della spesa attraverso il quale l'ufficio costituisce il vincolo sulla previsione di bilancio, nonché l'assunzione del costo/ricavo attraverso il sistema ASCOT. <p>Controllo e verifica copertura finanziaria della spesa e contabilità economica finanziaria:</p> <ul style="list-style-type: none"> - verifica la coerenza tra la spesa autorizzata e gli obiettivi programmati e verifica l'esistenza effettiva dei fondi <p>Rilascio dei visti e dei pareri di regolarità contabile:</p> <ul style="list-style-type: none"> - migliorare l'approccio contabile al PEG, ai documenti programmatici ed il bilancio dell'Ente, l'ufficio si adopera in confronti continui e diretti con tutti i centri di spesa. <p>Con l'applicazione dei principi contabili dell'armonizzazione dei sistemi contabili, si attua un'attenta ricognizione delle poste contabili di spesa, sia per la parte corrente che, soprattutto, per la parte in c/capitale, al fine di ridurre al massimo i tempi che intercorrono dalla acquisizione delle risorse al loro utilizzo</p>		
Motivazione delle scelte programmatiche effettuate				
Disposizioni di legge e obblighi istituzionali	Disposizioni di legge e obblighi istituzionali	Disposizioni di legge e obblighi istituzionali		
Risorse umane e strumentali destinate al conseguimento degli obiettivi				
Ctg. B n.3; Ctg. C n.0; Ctg. D. 2 (+ n. 1 P.O. Ctg. D). La dotazione strumentale si riferisce ai PC assegnati alle varie unità di personale impegnata nel raggiungimento degli obiettivi e del software dedicato alla gestione della contabilità.	Ctg. B n.3; Ctg. C n.0; Ctg. D. 2 (+ n. 1 P.O. Ctg. D). La dotazione strumentale si riferisce ai PC assegnati alle varie unità di personale impegnata nel raggiungimento degli obiettivi e del software dedicato alla gestione della contabilità.	Ctg. B n.3; Ctg. C n.0; Ctg. D. 2 (+ n. 1 P.O. Ctg. D). La dotazione strumentale si riferisce ai PC assegnati alle varie unità di personale impegnata nel raggiungimento degli obiettivi e del software dedicato alla gestione della contabilità.		
Direzione responsabile attuazione				
Direzione Ragioneria Generale				

Obiettivo operativo 0103 - I.9			Linea Strategica/Strategia Funzionale	0.1
2023	2024	2025		
Controllo atti di liquidazione e di accertamento, emissioni di ordinativi di pagamento e riscossioni. PagoPA: procedure di incasso tramite il "nodo dei pagamenti - SPC". Pubblicazione dei dati relativi ai pagamenti dell'Amministrazione. Pubblicazione dei dati relativi ai debiti dell'Amministrazione. Gestione SIOPE+ con trasmissione flussi OPI e relativo monitoraggio nonché aggiornamento delle procedure. Gestione e monitoraggio Registro Unico delle Fatture e Piattaforma Crediti Commerciali. Gestione attività su somme assegnate alla cassa economica e agli Agenti Contabili DD di partecipazione ed invio tramite servizio telematico "SIRECO". Servizi per conto terzi - Partite di giro. Restituzione anticipazione di tesoreria. Gestione dei rapporti con il tesoriere. Attività inerenti ai conti correnti bancari e postali, i provvisori di entrata e di uscita, programmazione dei flussi di cassa. Gestione opere finanziate con fondi a specifica destinazione. Monitoraggio delle spese in conto/capitale spazi finanziari. Adempimenti fiscali certificati R.A. Professionisti e occasionali.	Controllo atti di liquidazione e di accertamento, emissioni di ordinativi di pagamento e riscossioni. PagoPA: procedure di incasso tramite il "nodo dei pagamenti - SPC". Pubblicazione dei dati relativi ai pagamenti dell'Amministrazione. Pubblicazione dei dati relativi ai debiti dell'Amministrazione. Gestione SIOPE+ con trasmissione flussi OPI e relativo monitoraggio nonché aggiornamento delle procedure. Gestione e monitoraggio Registro Unico delle Fatture e Piattaforma Crediti Commerciali. Gestione attività su somme assegnate alla cassa economica e agli Agenti Contabili DD di partecipazione ed invio tramite servizio telematico "SIRECO". Servizi per conto terzi - Partite di giro. Restituzione anticipazione di tesoreria. Gestione dei rapporti con il tesoriere. Attività inerenti ai conti correnti bancari e postali, i provvisori di entrata e di uscita, programmazione dei flussi di cassa. Gestione opere finanziate con fondi a specifica destinazione. Monitoraggio delle spese in conto/capitale spazi finanziari. Adempimenti fiscali certificati R.A. Professionisti e occasionali.	Controllo atti di liquidazione e di accertamento, emissioni di ordinativi di pagamento e riscossioni. PagoPA: procedure di incasso tramite il "nodo dei pagamenti - SPC". Pubblicazione dei dati relativi ai pagamenti dell'Amministrazione. Pubblicazione dei dati relativi ai debiti dell'Amministrazione. Gestione SIOPE+ con trasmissione flussi OPI e relativo monitoraggio nonché aggiornamento delle procedure. Gestione e monitoraggio Registro Unico delle Fatture e Piattaforma Crediti Commerciali. Gestione attività su somme assegnate alla cassa economica e agli Agenti Contabili DD di partecipazione ed invio tramite servizio telematico "SIRECO". Servizi per conto terzi - Partite di giro. Restituzione anticipazione di tesoreria. Gestione dei rapporti con il tesoriere. Attività inerenti ai conti correnti bancari e postali, i provvisori di entrata e di uscita, programmazione dei flussi di cassa. Gestione opere finanziate con fondi a specifica destinazione. Monitoraggio delle spese in conto/capitale spazi finanziari. Adempimenti fiscali certificati R.A. Professionisti e occasionali.		
Motivazione delle scelte programmatiche effettuate				
Disposizioni di legge e obblighi istituzionali		Disposizioni di legge e obblighi istituzionali		Disposizioni di legge e obblighi istituzionali
Risorse umane e strumentali destinate al conseguimento degli obiettivi				
Ctg. B n. 4; Ctg. C n. 2 Ctg. D. n.1 (P.O.).		Ctg. B n. 4; Ctg. C n. 2 Ctg. D. n.1 (P.O.).		Ctg. B n. 4; Ctg. C n. 2 Ctg. D. n.1 (P.O.).
Direzione responsabile attuazione				
Direzione Ragioneria Generale				
Programma 0104				
Gestione delle entrate tributarie e servizi fiscali				
Obiettivo generale 0104 - I				
Linea Strategica/Strategia Funzionale 0.1				
Gestire le tariffe e i canoni che, nell'attuale quadro della finanza locale, sono di competenza della Città metropolitana: Imposta provinciale di trascrizione - Tributo per l'esercizio delle funzioni di tutela, protezione ed igiene dell'ambiente - Imposta sulle assicurazioni contro la responsabilità civile - Canone Unico Patrimoniale				

Obiettivo operativo 0104 - I.1			Linea Strategica/Strategia Funzionale	I.1
2023	2024	2025		
<p>Analisi e coordinamento della gestione ordinaria delle entrate tributarie attraverso il censimento delle stesse sia sul piano dei presupposti giuridici che su quello dei processi operativi in essere (singoli procedimenti amministrativi) oltre che della persistenza dei crediti vantati.</p> <p>Porre in essere i corretti procedimenti contabili nel rispetto del Tuel così come modificato a seguito dell'armonizzazione dei sistemi contabili e dei principi contabili applicati (D. lgs. 118/2011 s.m.i.) anche allo scopo di fornire una corretta e attendibile rappresentazione delle risorse utilizzabili. Un tale processo costituisce un presupposto centrale nella costruzione del corretto ciclo di programmazione dell'Ente nonché un punto di riferimento importante in fase di rendicontazione.</p> <p>Prosecuzione dell'attività di recupero nei confronti dei Comuni che hanno omissso il versamento della quota dell'addizionale TEFA.</p> <p>Prosecuzione delle attività e dei processi di riscossione bonaria e coattiva operanti per le diverse tipologie di tributi e imposte: Canone Unico, Imposta Provinciale di Trascrizione (IPT), R.C.Auto.</p> <p>Prosecuzione dell'attività di aggiornamento della banca dati contenuta nel software gestionale fornito dalla Immedia s.p.a. relativo alle occupazioni di aree pubbliche;</p> <p>Prosecuzione dell'attività di accertamento dell'evasione tributaria e/o del canone unico patrimoniale;</p> <p>Intensificazione della identificazione delle occupazioni abusive di aree pubbliche.</p>	<p>Analisi e coordinamento della gestione ordinaria delle entrate tributarie attraverso il censimento delle stesse sia sul piano dei presupposti giuridici che su quello dei processi operativi in essere (singoli procedimenti amministrativi) oltre che della persistenza dei crediti vantati.</p> <p>Porre in essere i corretti procedimenti contabili nel rispetto del Tuel così come modificato a seguito dell'armonizzazione dei sistemi contabili e dei principi contabili applicati (D. lgs. 118/2011 s.m.i.) anche allo scopo di fornire una corretta e attendibile rappresentazione delle risorse utilizzabili. Un tale processo costituisce un presupposto centrale nella costruzione del corretto ciclo di programmazione dell'Ente nonché un punto di riferimento importante in fase di rendicontazione.</p> <p>Prosecuzione dell'attività di recupero nei confronti dei Comuni che hanno omissso il versamento della quota dell'addizionale TEFA.</p> <p>Prosecuzione delle attività e dei processi di riscossione bonaria e coattiva operanti per le diverse tipologie di tributi e imposte: Canone Unico, Imposta Provinciale di Trascrizione (IPT), R.C.Auto.</p> <p>Prosecuzione dell'attività di aggiornamento della banca dati contenuta nel software gestionale fornito dalla Immedia s.p.a. relativo alle occupazioni di aree pubbliche;</p> <p>Prosecuzione dell'attività di accertamento dell'evasione tributaria e/o del canone unico patrimoniale;</p> <p>Intensificazione della identificazione delle occupazioni abusive di aree pubbliche.</p>	<p>Analisi e coordinamento della gestione ordinaria delle entrate tributarie attraverso il censimento delle stesse sia sul piano dei presupposti giuridici che su quello dei processi operativi in essere (singoli procedimenti amministrativi) oltre che della persistenza dei crediti vantati.</p> <p>Porre in essere i corretti procedimenti contabili nel rispetto del Tuel così come modificato a seguito dell'armonizzazione dei sistemi contabili e dei principi contabili applicati (D. lgs. 118/2011 s.m.i.) anche allo scopo di fornire una corretta e attendibile rappresentazione delle risorse utilizzabili. Un tale processo costituisce un presupposto centrale nella costruzione del corretto ciclo di programmazione dell'Ente nonché un punto di riferimento importante in fase di rendicontazione.</p> <p>Prosecuzione dell'attività di recupero nei confronti dei Comuni che hanno omissso il versamento della quota dell'addizionale TEFA.</p> <p>Prosecuzione delle attività e dei processi di riscossione bonaria e coattiva operanti per le diverse tipologie di tributi e imposte: Canone Unico, Imposta Provinciale di Trascrizione (IPT), R.C.Auto.</p> <p>Prosecuzione dell'attività di aggiornamento della banca dati contenuta nel software gestionale fornito dalla Immedia s.p.a. relativo alle occupazioni di aree pubbliche;</p> <p>Prosecuzione dell'attività di accertamento dell'evasione tributaria e/o del canone unico patrimoniale;</p> <p>Intensificazione della identificazione delle occupazioni abusive di aree pubbliche.</p>		
Motivazione delle scelte programmatiche effettuate				
Disposizioni di legge e obblighi istituzionali	Disposizioni di legge e obblighi istituzionali	Disposizioni di legge e obblighi istituzionali		
Risorse umane e strumentali destinate al conseguimento degli obiettivi				
Ctg B n. 1; Ctg C n. 1; Ctg D n. 1 (+ n. 1 P.O. Ctg D). La dotazione strumentale si riferisce ai PC assegnati alle varie unità di personale impegnata nel raggiungimento degli obiettivi e del software dedicato alla gestione della contabilità nonché al gestionale Canone Unico ed al gestionale R.C.Auto.	Ctg B n. 1; Ctg C n. 1; Ctg D n. 1 (+ n. 1 P.O. Ctg D). La dotazione strumentale si riferisce ai PC assegnati alle varie unità di personale impegnata nel raggiungimento degli obiettivi e del software dedicato alla gestione della contabilità nonché al gestionale Canone Unico ed al gestionale R.C.Auto.	Ctg B n. 1; Ctg C n. 1; Ctg D n. 1 (+ n. 1 P.O. Ctg D). La dotazione strumentale si riferisce ai PC assegnati alle varie unità di personale impegnata nel raggiungimento degli obiettivi e del software dedicato alla gestione della contabilità nonché al gestionale Canone Unico ed al gestionale R.C.Auto.		
Direzione responsabile attuazione:				
Direzione Ragioneria Generale				

Obiettivo operativo 0104 - I.1			Linea Strategica/Strategia Funzionale	0.4
2023	2024	2025		
Approvare i sopralluoghi tecnici finalizzati al rilascio delle autorizzazioni per la realizzazione delle opere da parte di privati o società private quali passi carrabili, attraversamenti, etc., collocazione cartelli, insegne di esercizio o altri mezzi pubblicitari. Approvare i sopralluoghi tecnici per la verifica della conformità degli interventi realizzati ai sensi del Codice della Strada.	Approvare i sopralluoghi tecnici finalizzati al rilascio delle autorizzazioni per la realizzazione delle opere da parte di privati o società private quali passi carrabili, attraversamenti, etc., collocazione cartelli, insegne di esercizio o altri mezzi pubblicitari. Approvare i sopralluoghi tecnici per la verifica della conformità degli interventi realizzati ai sensi del Codice della Strada.	Approvare i sopralluoghi tecnici finalizzati al rilascio delle autorizzazioni per la realizzazione delle opere da parte di privati o società private quali passi carrabili, attraversamenti, etc., collocazione cartelli, insegne di esercizio o altri mezzi pubblicitari. Approvare i sopralluoghi tecnici per la verifica della conformità degli interventi realizzati ai sensi del Codice della Strada.		
Motivazione delle scelte programmatiche effettuate				
Attuazione dei Regolamenti	Attuazione dei Regolamenti	Attuazione dei Regolamenti		
Risorse umane e strumentali destinate al conseguimento degli obiettivi				
Situazione alla data del 31/03/2023: Il servizio è assicurato dal personale tecnico dei quattro servizi di gestione delle strade, uno amministrativo, uno tecnico di coordinamento, uno destinato agli acquisti di forniture. Complessivamente il personale costa di n. 55 unità (interno agli uffici) suddivisi come di seguito indicato: n. 22 personale tecnico (funzionari ed esecutori) n. 33 personale amministrativo (funzionari ed esecutori) a cui si aggiungono n. 52 unità di personale esterno (Cantonieri e Capo Cantonieri) Risorse strumentali: computer, stampanti, fotocopiatrici, autovetture e strumenti tecnici.	Situazione alla data del 31/03/2023: Il servizio è assicurato dal personale tecnico dei quattro servizi di gestione delle strade, uno amministrativo, uno tecnico di coordinamento, uno destinato agli acquisti di forniture. Complessivamente il personale costa di n. 55 unità (interno agli uffici) suddivisi come di seguito indicato: n. 22 personale tecnico (funzionari ed esecutori) n. 33 personale amministrativo (funzionari ed esecutori) a cui si aggiungono n. 52 unità di personale esterno (Cantonieri e Capo Cantonieri) Risorse strumentali: computer, stampanti, fotocopiatrici, autovetture e strumenti tecnici.	Situazione alla data del 31/03/2023: Il servizio è assicurato dal personale tecnico dei quattro servizi di gestione delle strade, uno amministrativo, uno tecnico di coordinamento, uno destinato agli acquisti di forniture. Complessivamente il personale costa di n. 55 unità (interno agli uffici) suddivisi come di seguito indicato: n. 22 personale tecnico (funzionari ed esecutori) n. 33 personale amministrativo (funzionari ed esecutori) a cui si aggiungono n. 52 unità di personale esterno (Cantonieri e Capo Cantonieri) Risorse strumentali: computer, stampanti, fotocopiatrici, autovetture e strumenti tecnici.		
Direzione responsabile attuazione				
Direzione Viabilità				
Programma 0105				
Gestione dei beni demaniali e patrimoniali				
Obiettivo generale 0105 - I			Linea Strategica/Strategia Funzionale	0.5
Gestione e valorizzazione del patrimonio immobiliare dell'Ente.				

Obiettivo operativo 0105 - I.1			Linea Strategica/Strategia Funzionale	1.1
2023	2024	2025		
Amministrazione e funzionamento del servizio di gestione del Patrimonio dell'Ente. Procedure di alienazione, valutazione, stime relativi ad affinanze attive. Tenuta degli inventari, predisposizione e aggiornamento di un sistema informativo per le rilevazioni delle unità immobiliari. Dati tecnici ed economici relativi all'utilizzazione del patrimonio immobiliare dell'Ente. Piano delle alienazioni in cui vengono elencati i beni immobili ricadenti nel territorio della Città Metropolitana di Palermo. Concessione di valorizzazione: stipulare Concessioni d'Uso (a titolo oneroso) e locazione a terzi. Tale strumento è utilizzabile sia per immobili da ristrutturare che per contratti di locazione. Revisione dei canoni/indennità per immobili adibiti a caserme i cui canoni vengono erogati dal Ministero dell'Interno. Gestione società partecipate.	Amministrazione e funzionamento del servizio di gestione del Patrimonio dell'Ente. Procedure di alienazione, valutazione, stime relativi ad affinanze attive. Tenuta degli inventari, predisposizione e aggiornamento di un sistema informativo per le rilevazioni delle unità immobiliari. Dati tecnici ed economici relativi all'utilizzazione del patrimonio immobiliare dell'Ente. Piano delle alienazioni in cui vengono elencati i beni immobili ricadenti nel territorio della Città Metropolitana di Palermo. Concessione di valorizzazione: stipulare Concessioni d'Uso (a titolo oneroso) e locazione a terzi. Tale strumento è utilizzabile sia per immobili da ristrutturare che per contratti di locazione. Revisione dei canoni/indennità per immobili adibiti a caserme i cui canoni vengono erogati dal Ministero dell'Interno. Gestione società partecipate.	Amministrazione e funzionamento del servizio di gestione del Patrimonio dell'Ente. Procedure di alienazione, valutazione, stime relativi ad affinanze attive. Tenuta degli inventari, predisposizione e aggiornamento di un sistema informativo per le rilevazioni delle unità immobiliari. Dati tecnici ed economici relativi all'utilizzazione del patrimonio immobiliare dell'Ente. Piano delle alienazioni in cui vengono elencati i beni immobili ricadenti nel territorio della Città Metropolitana di Palermo. Concessione di valorizzazione: stipulare Concessioni d'Uso (a titolo oneroso) e locazione a terzi. Tale strumento è utilizzabile sia per immobili da ristrutturare che per contratti di locazione. Revisione dei canoni/indennità per immobili adibiti a caserme i cui canoni vengono erogati dal Ministero dell'Interno. Gestione società partecipate.		
Motivazione delle scelte programmatiche effettuate				
Obblighi istituzionali	Obblighi istituzionali	Obblighi istituzionali		
Risorse umane e strumentali destinate al conseguimento degli obiettivi				
Direzione responsabile attuazione				
Direzione Patrimonio				
Obiettivo operativo 0105 - I.2			Linea Strategica/Strategia Funzionale	1.2
2023	2024	2025		
Garantire la manutenzione del Patrimonio immobiliare relativamente a immobili adibiti ad uso istituzionale, in relazione alla manutenzione degli impianti tecnologici ed alla prevenzione e sicurezza, promuovere e realizzare un piano coerente e condiviso di sviluppo sostenibile. Aggiornamento documento di valutazione rischi riguardanti gli immobili dell'Ente. Realizzare un programma per il contenimento dei costi dell'energia e per l'efficientamento energetico.	Garantire la manutenzione del Patrimonio immobiliare relativamente a immobili adibiti ad uso istituzionale, in relazione alla manutenzione degli impianti tecnologici ed alla prevenzione e sicurezza, promuovere e realizzare un piano coerente e condiviso di sviluppo sostenibile. Aggiornamento documento di valutazione rischi riguardanti gli immobili dell'Ente. Realizzare un programma per il contenimento dei costi dell'energia e per l'efficientamento energetico.	Garantire la manutenzione del Patrimonio immobiliare relativamente a immobili adibiti ad uso istituzionale, in relazione alla manutenzione degli impianti tecnologici ed alla prevenzione e sicurezza, promuovere e realizzare un piano coerente e condiviso di sviluppo sostenibile. Aggiornamento documento di valutazione rischi riguardanti gli immobili dell'Ente. Realizzare un programma per il contenimento dei costi dell'energia e per l'efficientamento energetico.		
Motivazione delle scelte programmatiche effettuate				
Obblighi istituzionali	Obblighi istituzionali	Obblighi istituzionali		
Risorse umane e strumentali destinate al conseguimento degli obiettivi				
Direzione responsabile attuazione				
Direzione Patrimonio				

Obiettivo operativo 0105 - I.3			Linea Strategica/Strategia Funzionale	1.3
2023	2024	2025		
Regolarizzazione contrattuale, tenuto conto del valore locatizio rideterminato dalla Commissione, degli immobili privati adibiti ad uso scolastico che dovranno essere mantenuti a seguito del fabbisogno logistico della rete scolastica, in atto in regime di occupazioni, con valore di locazione. Quanto sopra tenuto conto del valore locatizio rideterminato dalla Commissione e dopo avere verificato se sussistono le condizioni tecniche necessarie per l'idoneità dell'immobile. Iniziativa atte a conseguire una riduzione delle utenze (Energia elettrica, acqua e gas) che gravano in maniera considerevole sul bilancio. Ricerca immobili sia pubblici che privati per esigenze di locali per uso scolastico, dopo aver verificato, come stabilito dalle vigenti normative, la non disponibilità di propri edifici.	Regolarizzazione contrattuale, tenuto conto del valore locatizio rideterminato dalla Commissione, degli immobili privati adibiti ad uso scolastico che dovranno essere mantenuti a seguito del fabbisogno logistico della rete scolastica, in atto in regime di occupazioni, con valore di locazione. Quanto sopra tenuto conto del valore locatizio rideterminato dalla Commissione e dopo avere verificato se sussistono le condizioni tecniche necessarie per l'idoneità dell'immobile. Iniziativa atte a conseguire una riduzione delle utenze (Energia elettrica, acqua e gas) che gravano in maniera considerevole sul bilancio. Ricerca immobili sia pubblici che privati per esigenze di locali per uso scolastico, dopo aver verificato, come stabilito dalle vigenti normative, la non disponibilità di propri edifici.	Regolarizzazione contrattuale, tenuto conto del valore locatizio rideterminato dalla Commissione, degli immobili privati adibiti ad uso scolastico che dovranno essere mantenuti a seguito del fabbisogno logistico della rete scolastica, in atto in regime di occupazioni, con valore di locazione. Quanto sopra tenuto conto del valore locatizio rideterminato dalla Commissione e dopo avere verificato se sussistono le condizioni tecniche necessarie per l'idoneità dell'immobile. Iniziativa atte a conseguire una riduzione delle utenze (Energia elettrica, acqua e gas) che gravano in maniera considerevole sul bilancio. Ricerca immobili sia pubblici che privati per esigenze di locali per uso scolastico, dopo aver verificato, come stabilito dalle vigenti normative, la non disponibilità di propri edifici.		
Motivazione delle scelte programmatiche effettuate				
Obblighi istituzionali.	Obblighi istituzionali	Obblighi istituzionali		
Risorse umane e strumentali destinate al conseguimento degli obiettivi				
Direzione responsabile attuazione				
Direzione Patrimonio				

Programma 0106				
Ufficio tecnico				
Obiettivo generale 0106 - I			Linea Strategica/Strategia Funzionale	1.1
Contribuire alla attuazione di interventi nel campo delle opere pubbliche relative ad immobili di interesse comune, adibiti a sede istituzionale nonché edifici monumentali (che non sono beni artistici e culturali) di competenza dell'Ente ovvero di soggetti pubblici attuatori del territorio metropolitano.				
Obiettivo operativo 0106 - I.1			Linea Strategica/Strategia Funzionale	1.1
2023	2024	2025		
Completare l'attività connessa ai trasferimenti a comuni e/o enti per la realizzazione di lavori di cui al DPCM 25/05/2016. Riqualificazione Periferie.	Completare l'attività connessa ai trasferimenti a comuni e/o enti per la realizzazione di lavori di cui al DPCM 25/05/2016. Riqualificazione Periferie.	Completare l'attività connessa ai trasferimenti a comuni e/o enti per la realizzazione di lavori di cui al DPCM 25/05/2016. Riqualificazione Periferie.		
Motivazione delle scelte programmatiche effettuate				
Obiettivi istituzionali.	Obiettivi istituzionali.	Obiettivi istituzionali.		
Risorse umane e strumentali destinate al conseguimento degli obiettivi				
Ulteriori risorse umane e strumentali.	Ulteriori risorse umane e strumentali.	Ulteriori risorse umane e strumentali.		
Direzione responsabile attuazione				
Direzione Servizi Generali ed Istituzionali				

Obiettivo operativo 0106 - I.2			Linea Strategica/Strategia Funzionale	A.2
2023	2024	2025		
Progetto di adeguamento alle vigenti norme di sicurezza, igiene, abbattimento barriere architettoniche Certificato di agibilità e sicurezza antincendio dell'immobile "Palazzo Comitini" in Palermo - finanziamento Regionale P.T. OO.PP. Anno 2021-XF033				
Motivazione delle scelte programmatiche effettuate				
Risorse umane e strumentali destinate al conseguimento degli obiettivi				
Quelle in carico alla direzione				
Direzione responsabile attuazione				
Direzione Patrimonio				

Obiettivo operativo 0106 - I.3			Linea Strategica/Strategia Funzionale	B.3 - B.3
2023	2024	2025		
-Programmazione, progettazione ed esecuzione di manutenzioni e/o realizzazione delle opere pubbliche relative agli immobili adibiti a sede istituzionale di competenza dell'Ente con l'avvio dell'uso della metodologia BIM - Building Information Modeling per le opere in relazione alla scadenza nell'anno 2023 di cui al D.M. 560/2017 e succ. modifiche ed integrazioni. -Miglioramento della gestione amministrativa dei procedimenti implementando la dematerializzazione e digitalizzazione dei processi e dei documenti. -Gestione piattaforme informatiche necessarie alla programmazione, realizzazione e monitoraggio e rendicontazione degli interventi. -Rapporti di collaborazione con altre amministrazioni statali e locali di riferimento.	-Programmazione, progettazione ed esecuzione di manutenzioni e/o realizzazione delle opere pubbliche relative agli immobili adibiti a sede istituzionale di competenza dell'Ente con l'avvio dell'uso della metodologia BIM - Building Information Modeling. -Miglioramento della gestione amministrativa dei procedimenti implementando la dematerializzazione e digitalizzazione dei processi e dei documenti. -Gestione piattaforme informatiche necessarie alla programmazione, realizzazione e monitoraggio e rendicontazione degli interventi. -Rapporti di collaborazione con altre amministrazioni statali e locali di riferimento.	-Programmazione, progettazione ed esecuzione di manutenzioni e/o realizzazione delle opere pubbliche relative agli immobili adibiti a sede istituzionale di competenza dell'Ente con l'avvio dell'uso della metodologia BIM - Building Information Modeling per le opere in relazione alla scadenza nell'anno 2025 di cui al D.M. 560/2017 e succ. modifiche ed integrazioni. -Miglioramento della gestione amministrativa dei procedimenti implementando la dematerializzazione e digitalizzazione dei processi e dei documenti. -Gestione piattaforme informatiche necessarie alla programmazione, realizzazione e monitoraggio e rendicontazione degli interventi. -Rapporti di collaborazione con altre amministrazioni statali e locali di riferimento.		
Motivazione delle scelte programmatiche effettuate				
Svolgimento compiti istituzionali.				
Svolgimento compiti istituzionali.				
Svolgimento compiti istituzionali.				
Risorse umane e strumentali destinate al conseguimento degli obiettivi				
Personale Ctg D: n. 3 unità; Ctg C: n. 1 unità; Ctg B: n. 4 unità.	Personale Ctg D: n. 3 unità; Ctg C: n. 1 unità; Ctg B: n. 4 unità.	Personale Ctg D: n. 3 unità; Ctg C: n. 1 unità; Ctg B: n. 4 unità.		
Direzione responsabile attuazione				
Direzione Edilizia, Pubblica Istruzione e Beni Culturali				

Obiettivo operativo 0106 - I.4			Linea Strategica/Strategia Funzionale	1.4
2023	2024	2025		
Continuare l'attività di monitoraggio e rendicontazione del progetto "Periferie al centro: Sviluppo sostenibile e Sicurezza", nel rispetto degli adempimenti richiesti dal sistema, a favore dei soggetti attuatori della programmazione finanziaria di cui al DPCM 25/05/2016 sia interni all'Ente che appartenenti al territorio metropolitano.	Continuare l'attività di monitoraggio e rendicontazione del progetto "Periferie al centro: Sviluppo sostenibile e Sicurezza", nel rispetto degli adempimenti richiesti dal sistema, a favore dei soggetti attuatori della programmazione finanziaria di cui al DPCM 25/05/2016 sia interni all'Ente che appartenenti al territorio metropolitano.	Continuare l'attività di monitoraggio e rendicontazione del progetto "Periferie al centro: Sviluppo sostenibile e Sicurezza", nel rispetto degli adempimenti richiesti dal sistema, a favore dei soggetti attuatori della programmazione finanziaria di cui al DPCM 25/05/2016 sia interni all'Ente che appartenenti al territorio metropolitano.		
Motivazione delle scelte programmatiche effettuate				
Obiettivi istituzionali.	Obiettivi istituzionali.	Obiettivi istituzionali.		
Risorse umane e strumentali destinate al conseguimento degli obiettivi				
Risorse umane e strumentali assegnate alla Direzione	Risorse umane e strumentali assegnate alla Direzione	Risorse umane e strumentali assegnate alla Direzione		
Direzione responsabile attuazione				
Direzione Pianificazione e Programmazione				
Programma 0108				
Statistica e sistemi informativi				
Obiettivo generale 0108 - I			Linea Strategica/Strategia Funzionale	I
<p>Dare attuazione agli obblighi ed indicazioni del Codice dell'Amministrazione Digitale e del Piano Nazionale dell'informatica per gli anni 2023-2025 attraverso l'adozione, aggiornamento ed implementazione del Piano Triennale dell'informatica adottato dall'Ente.</p> <p>Il Piano Triennale adottato con il Decreto del Sindaco Metropolitano 269 del 14.12.2022 e redatto secondo le indicazioni del FORMAT PT 2022 messo a disposizione dall'Agenzia per l'Italia Digitale (AgID) e in linea con il Piano Triennale nazionale per l'informatica nella Pubblica Amministrazione, ha lo scopo di migliorare la consapevolezza dell'Ente sulla portata innovativa del processo di migrazione al digitale e delle disposizioni legislative contenute nel D.lgs. 82/05 e s.m.i. (CAD) e delle relative regole tecniche. Esso contiene una serie di obiettivi e linee di azione per il raggiungimento degli stessi. E' articolato in: Servizi online, Open data, Piattaforme, Infrastrutture, Interoperabilità, Sicurezza, Sistema documentale, Piattaforme interne.</p> <p>Nella redazione di questo piano si è tenuto conto del doppio ruolo della Città Metropolitana che è allo stesso tempo Ente che, nelle aree di competenza, eroga servizi ai cittadini e agli operatori economici del territorio, ma è anche un organismo che deve facilitare lo sviluppo armonico dei sistemi urbani che la compongono con una visione sistemica per uscire tutti insieme dalle diverse condizioni di crisi e risolvere le fragilità di alcuni sistemi urbani interni.</p> <p>Pertanto, l'Ente svolge un'azione di impulso e coordinamento nell'ambito della trasformazione digitale a favore dei comuni della provincia, anche attraverso l'attività della Stazione Unica Appaltante - Centrale Unica di Committenza istituita a favore dei Comuni aderenti.</p> <p>Indirizzare le politiche strategiche di area vasta, per la progettazione e attuazione della transizione al digitale prevista dalla Missione 1 del PNRR, è una grande opportunità per l'integrazione e lo sviluppo del territorio della Città Metropolitana di Palermo. In tal senso la Direzione Innovazione della Città Metropolitana è stata coinvolta dal Dipartimento per la Trasformazione Digitale (DTD), nel coordinamento ed indirizzo delle attività finalizzate alla transizione al digitale dei comuni facenti parte della provincia e alla stessa Pubblica Amministrazione Città Metropolitana.</p> <p>La Pubblica Amministrazione Locale, costituita dalla rete dei comuni della provincia, dal comune capoluogo, dalla Città Metropolitana, e supportata dal Dipartimento regionale per la Trasformazione Digitale, può realizzare la Transizione al Digitale, come fattore abilitante allo sviluppo del territorio provinciale, se coordina e indirizza gli investimenti del PNRR, la rete dei Responsabili per la Transizione al Digitale ed i Piani Triennali per l'ICT.</p>				
Obiettivo operativo 0108 - I.1			Linea Strategica/Strategia Funzionale	I.1
2023	2024	2025		
Migliorare l'attività di elaborazione, diffusione ed archiviazione dei dati statistici dell'ente nell'ambito del programma statistico nazionale.	Migliorare l'attività di elaborazione, diffusione ed archiviazione dei dati statistici dell'ente nell'ambito del programma statistico nazionale.	Migliorare l'attività di elaborazione, diffusione ed archiviazione dei dati statistici dell'ente nell'ambito del programma statistico nazionale.		
Collaborare con le altre amministrazioni per l'esecuzione delle rilevazioni previste dal programma statistico nazionale	Collaborare con le altre amministrazioni per l'esecuzione delle rilevazioni previste dal programma statistico nazionale	Collaborare con le altre amministrazioni per l'esecuzione delle rilevazioni previste dal programma statistico nazionale		

Motivazione delle scelte programmatiche effettuate		
Svolgimento di compiti di cui all'art. 6 del D.lgs 322/1989.	Svolgimento di compiti di cui all'art. 6 del D.lgs 322/1989.	Svolgimento di compiti di cui all'art. 6 del D.lgs 322/1989.
Risorse umane e strumentali destinate al conseguimento degli obiettivi		
Ulteriori risorse umane e strumentali.	Ulteriori risorse umane e strumentali.	Ulteriori risorse umane e strumentali.
Direzione responsabile attuazione		
Direzione Servizi Generali ed Istituzionali		

Obiettivo operativo 0108 - I.2			Linea Strategica/Strategia Funzionale	U.1
2023	2024	2025		
<p>Obiettivi del Piano triennale dell'informatica:</p> <p>-OB.1.1 - Migliorare la capacità di generare ed erogare servizi digitali</p> <p>-OB.1.2 Migliorare l'esperienza d'uso e l'accessibilità dei servizi ed ai sistemi informatici anche da parte dei dipendenti dell'ente con disabilità</p> <p>-OB.2.1 - Favorire la condivisione e il riutilizzo dei dati tra le PA e il riutilizzo da parte di cittadini e imprese</p> <p>-OB.3.1 - Aumentare il grado di adozione ed utilizzo delle piattaforme abilitanti esistenti da parte delle Pubbliche Amministrazioni</p> <p>-OB.3.2 - Incrementare l'adesione alle piattaforme al fine di semplificare i servizi ai cittadini</p> <p>-OB.4.1 - Migliorare la qualità e la sicurezza dei servizi digitali erogati dall'Ente migrando gli applicativi on-premise (data center Gruppo B) verso infrastrutture e servizi cloud qualificati</p> <p>-OB.4.2 - Migliorare la fruizione dei servizi digitali per cittadini ed imprese tramite il potenziamento della connettività per le PA</p> <p>-OB.4.3 - Adozione di un inventario unico dei servizi IT e degli asset informatici</p> <p>-OB.4.4 - Ottimizzazione della spesa ICT per il funzionamento degli Uffici e potenziamento delle attrezzature in uso ai dipendenti in funzione della digitalizzazione dei processi</p> <p>-OB.4.5 - Predisposizione di processi e strumenti di monitoraggio del corretto funzionamento delle infrastrutture informative</p> <p>-OB.5.1 - Favorire l'applicazione della Linea guida sul Modello di Interoperabilità agli applicativi adottati</p> <p>-OB.6.1 - Aumentare la consapevolezza del rischio cyber (Cyber Security Awareness) nelle PA</p> <p>-OB.6.2 - Adeguare il livello di sicurezza dell'infrastruttura informatica e di rete ai requisiti normativi ed ai target definiti dall'Amministrazione</p> <p>-OB.7.1 - Garantire il corretto aggiornamento del manuale di gestione dell'Ente e dei relativi applicativi adottati</p> <p>-OB.7.2 - Garantire la corretta formazione dei documenti amministrativi informatici formati dall'Ente</p> <p>-OB.7.3 - Garantire l'unicità dell'archivio digitale dell'Ente comprensivo di tutti i documenti prodotti e ricevuti dall'Ente</p> <p>-OB.7.4 - Garantire la corretta conservazione dei documenti amministrativi informatici e dei repertori dell'Ente</p> <p>-OB.8.1 - Dotare l'Amministrazione del sistema delle opere pubbliche</p> <p>-OB.8.2 - Aggiornare il sistema informativo territoriale (SIT)</p> <p>-OB.8.3 - Dotare l'Amministrazione del sistema Building Information Modeling (BIM)</p>	<p>Obiettivi del Piano triennale dell'informatica:</p> <p>-OB.1.1 - Migliorare la capacità di generare ed erogare servizi digitali</p> <p>-OB.1.2 Migliorare l'esperienza d'uso e l'accessibilità dei servizi ed ai sistemi informatici anche da parte dei dipendenti dell'ente con disabilità</p> <p>-OB.2.1 - Favorire la condivisione e il riutilizzo dei dati tra le PA e il riutilizzo da parte di cittadini e imprese</p> <p>-OB.3.1 - Aumentare il grado di adozione ed utilizzo delle piattaforme abilitanti esistenti da parte delle Pubbliche Amministrazioni</p> <p>-OB.3.2 - Incrementare l'adesione alle piattaforme al fine di semplificare i servizi ai cittadini</p> <p>-OB.4.1 - Migliorare la qualità e la sicurezza dei servizi digitali erogati dall'Ente migrando gli applicativi on-premise (data center Gruppo B) verso infrastrutture e servizi cloud qualificati</p> <p>-OB.4.2 - Migliorare la fruizione dei servizi digitali per cittadini ed imprese tramite il potenziamento della connettività per le PA</p> <p>-OB.4.3 - Adozione di un inventario unico dei servizi IT e degli asset informatici</p> <p>-OB.4.4 - Ottimizzazione della spesa ICT per il funzionamento degli Uffici e potenziamento delle attrezzature in uso ai dipendenti in funzione della digitalizzazione dei processi</p> <p>-OB.4.5 - Predisposizione di processi e strumenti di monitoraggio del corretto funzionamento delle infrastrutture informative</p> <p>-OB.5.1 - Favorire l'applicazione della Linea guida sul Modello di Interoperabilità agli applicativi adottati</p> <p>-OB.6.1 - Aumentare la consapevolezza del rischio cyber (Cyber Security Awareness) nelle PA</p> <p>-OB.6.2 - Adeguare il livello di sicurezza dell'infrastruttura informatica e di rete ai requisiti normativi ed ai target definiti dall'Amministrazione</p> <p>-OB.7.1 - Garantire il corretto aggiornamento del manuale di gestione dell'Ente e dei relativi applicativi adottati</p> <p>-OB.7.2 - Garantire la corretta formazione dei documenti amministrativi informatici formati dall'Ente</p> <p>-OB.7.3 - Garantire l'unicità dell'archivio digitale dell'Ente comprensivo di tutti i documenti prodotti e ricevuti dall'Ente</p> <p>-OB.7.4 - Garantire la corretta conservazione dei documenti amministrativi informatici e dei repertori dell'Ente</p> <p>-OB.8.1 - Dotare l'Amministrazione del sistema delle opere pubbliche</p> <p>-OB.8.2 - Aggiornare il sistema informativo territoriale (SIT)</p> <p>-OB.8.3 - Dotare l'Amministrazione del sistema Building Information Modeling (BIM)</p>	<p>Obiettivi del Piano triennale dell'informatica:</p> <p>-OB.1.1 - Migliorare la capacità di generare ed erogare servizi digitali</p> <p>-OB.1.2 Migliorare l'esperienza d'uso e l'accessibilità dei servizi ed ai sistemi informatici anche da parte dei dipendenti dell'ente con disabilità</p> <p>-OB.2.1 - Favorire la condivisione e il riutilizzo dei dati tra le PA e il riutilizzo da parte di cittadini e imprese</p> <p>-OB.3.1 - Aumentare il grado di adozione ed utilizzo delle piattaforme abilitanti esistenti da parte delle Pubbliche Amministrazioni</p> <p>-OB.3.2 - Incrementare l'adesione alle piattaforme al fine di semplificare i servizi ai cittadini</p> <p>-OB.4.1 - Migliorare la qualità e la sicurezza dei servizi digitali erogati dall'Ente migrando gli applicativi on-premise (data center Gruppo B) verso infrastrutture e servizi cloud qualificati</p> <p>-OB.4.2 - Migliorare la fruizione dei servizi digitali per cittadini ed imprese tramite il potenziamento della connettività per le PA</p> <p>-OB.4.3 - Adozione di un inventario unico dei servizi IT e degli asset informatici</p> <p>-OB.4.4 - Ottimizzazione della spesa ICT per il funzionamento degli Uffici e potenziamento delle attrezzature in uso ai dipendenti in funzione della digitalizzazione dei processi</p> <p>-OB.4.5 - Predisposizione di processi e strumenti di monitoraggio del corretto funzionamento delle infrastrutture informative</p> <p>-OB.5.1 - Favorire l'applicazione della Linea guida sul Modello di Interoperabilità agli applicativi adottati</p> <p>-OB.6.1 - Aumentare la consapevolezza del rischio cyber (Cyber Security Awareness) nelle PA</p> <p>-OB.6.2 - Adeguare il livello di sicurezza dell'infrastruttura informatica e di rete ai requisiti normativi ed ai target definiti dall'Amministrazione</p> <p>-OB.7.1 - Garantire il corretto aggiornamento del manuale di gestione dell'Ente e dei relativi applicativi adottati</p> <p>-OB.7.2 - Garantire la corretta formazione dei documenti amministrativi informatici formati dall'Ente</p> <p>-OB.7.3 - Garantire l'unicità dell'archivio digitale dell'Ente comprensivo di tutti i documenti prodotti e ricevuti dall'Ente</p> <p>-OB.7.4 - Garantire la corretta conservazione dei documenti amministrativi informatici e dei repertori dell'Ente</p> <p>-OB.8.1 - Dotare l'Amministrazione del sistema delle opere pubbliche</p> <p>-OB.8.2 - Aggiornare il sistema informativo territoriale (SIT)</p> <p>-OB.8.3 - Dotare l'Amministrazione del sistema Building Information Modeling (BIM)</p>		

-OB.9.1 - Assunzione di personale con adeguati profili professionali -OB.9.2 - Rafforzare le competenze digitali per la PA e per il Paese e favorire l'inclusione digitale -OB.9.3 - Migliorare i processi di trasformazione digitale della PA	-OB.9.1 - Assunzione di personale con adeguati profili professionali -OB.9.2 - Rafforzare le competenze digitali per la PA e per il Paese e favorire l'inclusione digitale -OB.9.3 - Migliorare i processi di trasformazione digitale della PA	-OB.9.1 - Assunzione di personale con adeguati profili professionali -OB.9.2 - Rafforzare le competenze digitali per la PA e per il Paese e favorire l'inclusione digitale -OB.9.3 - Migliorare i processi di trasformazione digitale della PA
Motivazione delle scelte programmatiche effettuate		
Fermo restando il quadro di riferimento indicato dal Piano triennale, l'Ente intende affrontare la transizione al digitale, non solo come strumento per migliorare e semplificare i processi interni migliorando la qualità di lavoro dei propri dipendenti, ma anche offrire un canale di comunicazione e relazione digitale con i propri utenti mediante la messa a disposizione di servizi on line di nuova generazione, utili a promuovere l'immagine di un' amministrazione moderna, efficace ed efficiente.	Fermo restando il quadro di riferimento indicato dal Piano triennale, l'Ente intende affrontare la transizione al digitale, non solo come strumento per migliorare e semplificare i processi interni migliorando la qualità di lavoro dei propri dipendenti, ma anche offrire un canale di comunicazione e relazione digitale con i propri utenti mediante la messa a disposizione di servizi on line di nuova generazione, utili a promuovere l'immagine di un' amministrazione moderna, efficace ed efficiente	Fermo restando il quadro di riferimento indicato dal Piano triennale, l'Ente intende affrontare la transizione al digitale, non solo come strumento per migliorare e semplificare i processi interni migliorando la qualità di lavoro dei propri dipendenti, ma anche offrire un canale di comunicazione e relazione digitale con i propri utenti mediante la messa a disposizione di servizi on line di nuova generazione, utili a promuovere l'immagine di un' amministrazione moderna, efficace ed efficiente
Risorse umane e strumentali destinate al conseguimento degli obiettivi		
Personale : -Ctg D n.2; -Ctg C n.1; -Ctg B n.1. Risorse strumentali : -attrezzatura di ufficio	Personale : -Ctg D n.2; -Ctg C n.1; -Ctg B n.1. Risorse strumentali : -attrezzatura di ufficio	Personale : -Ctg D n.2; -Ctg C n.1; -Ctg B n.1. Risorse strumentali : -attrezzatura di ufficio
Direzione responsabile attuazione		
Direzione Gare e Contratti - Innovazione Tecnologica		
Obiettivo operativo 0108 - I.6		
Linea Strategica/Strategia Funzionale		
2023	2024	2025
Migliorare il funzionamento dell' Archivio e protocollo gestione informatica dei documenti e conservazione con adeguamento alle linee guida AgID.	Migliorare il funzionamento dell' Archivio e protocollo gestione informatica dei documenti e conservazione con adeguamento alle linee guida AgID.	Migliorare il funzionamento dell' Archivio e protocollo gestione informatica dei documenti e conservazione con adeguamento alle linee guida AgID.
Motivazione delle scelte programmatiche effettuate		
Svolgimento di compiti di cui all'art. 6 del D.lgs 322/1989.	Svolgimento di compiti di cui all'art. 6 del D.lgs 322/1989.	Svolgimento di compiti di cui all'art. 6 del D.lgs 322/1989.
Risorse umane e strumentali destinate al conseguimento degli obiettivi		
Ulteriori risorse umane e strumentali.	Ulteriori risorse umane e strumentali.	Ulteriori risorse umane e strumentali.
Direzione responsabile attuazione		
Direzione Servizi Generali ed Istituzionali		
Programma 0109		
Assistenza tecnico-amministrativa agli enti locali		
Obiettivo generale 0109 - I		
Linea Strategica/Strategia Funzionale		
Fornire assistenza tecnico-amministrativa alle Direzioni dell'Ente ed agli enti locali ricompresi nel territorio dello stesso per supportare l'acquisizione di finanziamenti comunitari (con particolare riferimento al PNRR), nazionali e regionali (con particolare riferimento ai fondi destinati all' Area Funzionale Urbana – FUA di Palermo)		

Obiettivo operativo 0109 - I.1			Linea Strategica/Strategia Funzionale	0.3
2023	2024	2025		
Coadiuvare le attività di predisposizione della documentazione occorrente per la partecipazione ai bandi e/o l'acquisizione dei finanziamenti. Favorire le attività finalizzate alla predisposizione della documentazione progettuale. Supportare i soggetti attuatori nelle fasi di monitoraggio e rendicontazione delle iniziative finanziate.	Coadiuvare le attività di predisposizione della documentazione occorrente per la partecipazione ai bandi e/o l'acquisizione dei finanziamenti. Favorire le attività finalizzate alla predisposizione della documentazione progettuale. Supportare i soggetti attuatori nelle fasi di monitoraggio e rendicontazione delle iniziative finanziate.	Coadiuvare le attività di predisposizione della documentazione occorrente per la partecipazione ai bandi e/o l'acquisizione dei finanziamenti. Favorire le attività finalizzate alla predisposizione della documentazione progettuale. Supportare i soggetti attuatori nelle fasi di monitoraggio e rendicontazione delle iniziative finanziate.		
Motivazione delle scelte programmatiche effettuate				
Obiettivi istituzionali	Obiettivi istituzionali	Obiettivi istituzionali		
Risorse umane e strumentali destinate al conseguimento degli obiettivi				
Risorse umane e strumentali sia assegnate alla Direzione che ulteriori.	Risorse umane e strumentali sia assegnate alla Direzione che ulteriori.	Risorse umane e strumentali sia assegnate alla Direzione che ulteriori.		
Direzione responsabile attuazione				
Direzione Servizi Generali ed Istituzionali				
Obiettivo operativo 0109 - I.2			Linea Strategica/Strategia Funzionale	1
2023	2024	2025		
Coadiuvare le attività di predisposizione della documentazione occorrente per la partecipazione ai bandi e/o l'acquisizione dei finanziamenti. Favorire le attività finalizzate alla definizione delle strategie territoriali nonché alla predisposizione della documentazione progettuale. Supportare i soggetti attuatori nelle fasi di monitoraggio e rendicontazione delle iniziative finanziate. Ove necessario e possibile, effettuare attività di controllo di 1° livello.	Coadiuvare le attività di predisposizione della documentazione occorrente per la partecipazione ai bandi e/o l'acquisizione dei finanziamenti. Favorire le attività finalizzate alla definizione delle strategie territoriali nonché alla predisposizione della documentazione progettuale. Supportare i soggetti attuatori nelle fasi di monitoraggio e rendicontazione delle iniziative finanziate. Ove necessario e possibile, effettuare attività di controllo di 1° livello.	Coadiuvare le attività di predisposizione della documentazione occorrente per la partecipazione ai bandi e/o l'acquisizione dei finanziamenti. Favorire le attività finalizzate alla definizione delle strategie territoriali nonché alla predisposizione della documentazione progettuale. Supportare i soggetti attuatori nelle fasi di monitoraggio e rendicontazione delle iniziative finanziate. Ove necessario e possibile, effettuare attività di controllo di 1° livello.		
Motivazione delle scelte programmatiche effettuate				
Obiettivi istituzionali	Obiettivi istituzionali	Obiettivi istituzionali		
Risorse umane e strumentali destinate al conseguimento degli obiettivi				
Risorse umane e strumentali assegnate alla Direzione e da acquisizione di servizi esterni	Risorse umane e strumentali assegnate alla Direzione e da acquisizione di servizi esterni	Risorse umane e strumentali assegnate alla Direzione e da acquisizione di servizi esterni		
Direzione responsabile attuazione				
Direzione Pianificazione e Programmazione				
Programma 0110				
Risorse umane				
Obiettivo generale 0110 - I			Linea Strategica/Strategia Funzionale	0.1
Organizzazione e gestione delle risorse umane in misura rispondente ed equilibrata rispetto alle funzioni tecnico - amministrative da assolvere, ed agli obiettivi di spesa del personale derivanti dalla normativa vigente in una ottica collettiva di crescita e di formazione dei dipendenti al servizio della comunità e dei territori.				

Obiettivo operativo 0110 - I.1			Linea Strategica/Strategie Funzionali	0.3
2023	2024	2025		
<ul style="list-style-type: none"> -Predispensione ed attuazione del programma di fabbisogno del personale. -Predispensione e gestione del piano formativo - Anagrafe della formazione -Indicazioni da inserire nel PIAO per i provvedimenti di competenza della Direzione del Personale. -Predispensione ipotesi del contratto collettivo decentrato integrativo del comparto e della dirigenza e conduzione trattativa con le organizzazioni sindacali sino alla sottoscrizione dell' accordo. -Implementazione costante della banca dati del personale con l' aggiornamento dei curricula. -Miglioramento del benessere organizzativo coinvolgendo il personale nelle scelte della Direzione, al fine di renderlo partecipe e protagonista. -Valorizzare delle risorse umane migliorando la carriera giuridica ed economica anche attraverso corsi formativi mirati. 	<ul style="list-style-type: none"> -Predispensione ed attuazione del programma di fabbisogno del personale. -Predispensione e gestione del piano formativo - Anagrafe della formazione -Indicazioni da inserire nel PIAO per i provvedimenti di competenza della Direzione del Personale. -Predispensione ipotesi del contratto collettivo decentrato integrativo del comparto e della dirigenza e conduzione trattativa con le organizzazioni sindacali sino alla sottoscrizione dell' accordo. -Implementazione costante della banca dati del personale con l' aggiornamento dei curricula. -Miglioramento del benessere organizzativo coinvolgendo il personale nelle scelte della Direzione, al fine di renderlo partecipe e protagonista. -Valorizzare delle risorse umane migliorando la carriera giuridica ed economica anche attraverso corsi formativi mirati. 	<ul style="list-style-type: none"> -Predispensione ed attuazione del programma di fabbisogno del personale. -Predispensione e gestione del piano formativo - Anagrafe della formazione -Indicazioni da inserire nel PIAO per i provvedimenti di competenza della Direzione del Personale. -Predispensione ipotesi del contratto collettivo decentrato integrativo del comparto e della dirigenza e conduzione trattativa con le organizzazioni sindacali sino alla sottoscrizione dell' accordo. -Implementazione costante della banca dati del personale con l' aggiornamento dei curricula. -Miglioramento del benessere organizzativo coinvolgendo il personale nelle scelte della Direzione, al fine di renderlo partecipe e protagonista. -Valorizzare delle risorse umane migliorando la carriera giuridica ed economica anche attraverso corsi formativi mirati. 		
Motivazione delle scelte programmatiche effettuate				
Contenimento della spesa pubblica. Riorganizzazione delle risorse umane ed ottimizzazione del loro utilizzo attraverso lo strumento della formazione orientata. Digitalizzazione dell'anagrafe al fine di un monitoraggio costante delle situazioni giuridiche individuali.	Contenimento della spesa pubblica. Riorganizzazione delle risorse umane ed ottimizzazione del loro utilizzo attraverso lo strumento della formazione orientata. Digitalizzazione dell'anagrafe al fine di un monitoraggio costante delle situazioni giuridiche individuali.	Contenimento della spesa pubblica. Riorganizzazione delle risorse umane ed ottimizzazione del loro utilizzo attraverso lo strumento della formazione orientata. Digitalizzazione dell'anagrafe al fine di un monitoraggio costante delle situazioni giuridiche individuali.		
Risorse umane e strumentali destinate al conseguimento degli obiettivi				
Personale : Dirigente n.1; Dipendenti n.66. (Vedi anche personale dell'obiettivo operativo 0103 - I.7). - Catg. D n.1; - Catg. C n.4; - Catg. B n.66 Risorse strumentali : • PC n.22; • PC portatili n.14; • Stampanti in rete n.1; • Stampanti n.7; • Minicomputer n.1; • Fax n.1. Contabilità: • ASCOT (presenze/assenze e contabilità); • ARCHIPRO; • INFATTI	Personale che sarà affidato agli uffici e relativi strumenti informatici	Personale che sarà affidato agli uffici e relativi strumenti informatici		
Direzione responsabile attuazione				
Direzione Politiche del Personale				

Programma 0111		
Altri servizi generali		
Obiettivo generale 0111 - I		Linea Strategica/Strategia Funzionale 11
<p>Semplificare e rafforzare la struttura organizzativa dell'Ente in materia di appalti pubblici come obiettivo essenziale per l'efficiente realizzazione delle infrastrutture e dei servizi per il territorio. Garantire che l'intero ciclo di affidamento degli appalti pubblici di lavori, servizi e forniture sia basato sul rispetto delle normative vigenti attraverso la digitalizzazione di tutte le fasi del processo, la riduzione dei tempi, la qualificazione della stazione appaltante. Dare supporto amministrativo, tecnico e giuridico alle Direzioni dell'Ente.</p> <p>Migliorare il servizio espropri mediante la standardizzazione e la digitalizzazione delle procedure complesse di espropriazione condivise con le altre Direzioni competenti. Assicurare il patrocinio legale all'Ente e l'attività di supporto legale e connesso supporto amministrativo.</p> <p>Acquisire e mantenere la qualificazione della stazione appaltante dell'Ente in accordo alle linee guida ANAC approvate con la Delibera n. 442 del 26 febbraio 2023 che entreranno in vigore secondo i tempi e le modalità fissate dal nuovo Codice dei contratti.</p> <p>La qualificazione riguarda: a) capacità di progettazione tecnico-amministrativa delle procedure; b) capacità di affidamento e controllo dell'intera procedura; c) capacità di verifica sull'esecuzione contrattuale, ivi incluso il collaudo e la messa in opera. La qualificazione riguarda: a) i lavori; b) i servizi e le forniture; c) entrambe le tipologie contrattuali.</p> <p>Nel caso di ammissione alla qualificazione con riserva (parag. 12 delle Linee guida ANAC), si procederà ugualmente al raggiungimento degli obiettivi descritti come processo di rafforzamento strutturale dell'Ente; il punteggio acquisito rappresenta un indicatore per verificare lo stato di avanzamento dell'organizzazione.</p> <p>Acquisire e mantenere la qualificazione come Centrale Unica di Committenza a servizio dei Comuni della provincia aderenti.</p>		
Obiettivo operativo 0111 - I.1		Linea Strategica/Strategia Funzionale 11.1
2023	2024	2025
<ul style="list-style-type: none"> -Acquisire la qualificazione della stazione appaltante con almeno il livello adeguato (L3 e L2, SF3 e SF2) per: a) la progettazione tecnico-amministrativa delle procedure e b) l'affidamento e controllo dell'intera procedura. -L'obiettivo riguarda i lavori e le forniture. -Aggiornare il personale sul Nuovo Codice dei Contratti che è stato adottato il 29/3/2023. -Rivedere le procedure di lavoro alla luce del nuovo Codice dei Contratti. 	<ul style="list-style-type: none"> -Incrementare il livello di qualificazione della stazione appaltante al livello più alto che consente di progettare e gestire lavori sopra la soglia comunitaria (L1 e SF1) per: a) la progettazione tecnico-amministrativa delle procedure e b) l'affidamento e controllo dell'intera procedura. -L'obiettivo riguarda i lavori e le forniture. -Coinvolgere i RUP dell'ente nel processo di qualificazione della Stazione Appaltante attraverso un processo di formazione e sviluppo delle procedure di lavoro condivise. 	<ul style="list-style-type: none"> -Mantenere la qualificazione della stazione appaltante con almeno il livello più alto che consente di progettare e gestire lavori sopra la soglia comunitaria (L1 e SF1) per: a) la progettazione tecnico-amministrativa delle procedure e b) l'affidamento e controllo dell'intera procedura incrementando di almeno il 10% il punteggio rispetto all'anno precedente. -L'obiettivo riguarda i lavori e le forniture. -Digitalizzare l'intero ciclo dell'opera pubblica dai triennial al collaudo delle COPP.

Motivazione delle scelte programmatiche effettuate		
<p>Il raggiungimento dei livelli minimi di qualificazione della stazione appaltante è un importante strumento di benchmarking dell'Ente rispetto ad altri analoghi.</p> <p>Rappresenta non solo un obbligo di legge, ma principalmente uno stimolo ad attuare processi di miglioramento e riorganizzazione dell'Ente.</p> <p>In questo primo anno ci si concentra sui livelli di appalti di lavori sotto la soglia comunitaria e per gli appalti di servizi al di sotto dei 5 milioni di euro.</p> <p>Per soglie superiori ci si può rivolgere all'UREGA.</p>	<p>Il raggiungimento del livello massimo di qualificazione della stazione appaltante è un importante strumento di benchmarking dell'Ente rispetto ad altri analoghi.</p> <p>Rappresenta una sfida importante per la riorganizzazione dell'Ente anche come Centrale Unica di Committenza a servizio dei Comuni del territorio.</p>	<p>Il mantenimento del livello più alto di qualificazione corrisponde ad un processo di miglioramento continuo dell'Ente che deve interessare il personale, la sua qualificazione e formazione, l'acquisizione di certificazioni di qualità e l'uso di piattaforme telematiche di negoziazione per una completa digitalizzazione dei processi di e-procurement.</p>
Risorse umane e strumentali destinate al conseguimento degli obiettivi		
<p>Personale :</p> <ul style="list-style-type: none"> - Ctg D n. 1; - Ctg C n. 2; - Ctg B n. 4. <p>Risorse strumentali :</p> <ul style="list-style-type: none"> - Postazioni di lavoro di ufficio - Software di project management 	<p>Personale :</p> <ul style="list-style-type: none"> - Ctg D n. 3; - Ctg B n. 6. <p>Risorse strumentali :</p> <ul style="list-style-type: none"> - Postazioni di lavoro di ufficio - Software di project management 	<p>Personale :</p> <ul style="list-style-type: none"> - Ctg D n. 3; - Ctg B n. 6. <p>Risorse strumentali :</p> <ul style="list-style-type: none"> - Postazioni di lavoro di ufficio - Software di project management
Direzione responsabile attuazione		
Direzione Gare e Contratti - Innovazione Tecnologica		
Obiettivo operativo 0111 - I.2		Linea Strategica/Strategia Funzionale
2023	2024	2025
<p>-Esprimere, a richiesta, i pareri a supporto dell'attività degli Organi istituzionali e delle varie direzioni dell'Ente.</p> <p>-Difendere l'Ente nelle diverse sedi e fasi giudiziali ed extragiudiziali e fornire consulenza giuridica agli Organi ed Uffici dell'Ente.</p> <p>-Supportare amministrativamente gli Avvocati interni ed esterni dell'Ente.</p> <p>-Recuperare i crediti vantati dall'Ente ed, in generale, promuovere azioni giudiziarie o extragiudiziarie finalizzate all'introito di somme nelle casse dell'Ente o al risparmio di esborsi connessi e conseguenti ad atti giudiziari e/o stragiudiziali, titoli giudiziari o qualsivoglia input.</p> <p>-Tenere aggiornato l'Albo Avvocati Esterni.</p> <p>-Tenere aggiornata l'Agenda Legale del contenzioso dell'Avvocatura.</p> <p>-Ai fini dell'aggiornamento del piano triennale per la prevenzione della corruzione, svolgere attività di raccolta e successiva verifica a campione delle attestazioni ricevute per competenza dall'Avvocatura su insussistenza cause di inconfirmità e di incompatibilità ai sensi della normativa vigente.</p>	<p>-Esprimere, a richiesta, i pareri a supporto dell'attività degli Organi istituzionali e delle varie direzioni dell'Ente.</p> <p>-Difendere l'Ente nelle diverse sedi e fasi giudiziali ed extragiudiziali e fornire consulenza giuridica agli Organi ed Uffici dell'Ente.</p> <p>-Supportare amministrativamente gli Avvocati interni ed esterni dell'Ente.</p> <p>-Recuperare i crediti vantati dall'Ente ed, in generale, promuovere azioni giudiziarie o extragiudiziarie finalizzate all'introito di somme nelle casse dell'Ente o al risparmio di esborsi connessi e conseguenti ad atti giudiziari e/o stragiudiziali, titoli giudiziari o qualsivoglia input.</p> <p>-Tenere aggiornato l'Albo Avvocati Esterni.</p> <p>-Tenere aggiornata l'Agenda Legale del contenzioso dell'Avvocatura.</p> <p>-Ai fini dell'aggiornamento del piano triennale per la prevenzione della corruzione, svolgere attività di raccolta e successiva verifica a campione delle attestazioni ricevute per competenza dall'Avvocatura su insussistenza cause di inconfirmità e di incompatibilità ai sensi della normativa vigente.</p>	<p>-Esprimere, a richiesta, i pareri a supporto dell'attività degli Organi istituzionali e delle varie direzioni dell'Ente.</p> <p>-Difendere l'Ente nelle diverse sedi e fasi giudiziali ed extragiudiziali e fornire consulenza giuridica agli Organi ed Uffici dell'Ente.</p> <p>-Supportare amministrativamente gli Avvocati interni ed esterni dell'Ente.</p> <p>-Recuperare i crediti vantati dall'Ente ed, in generale, promuovere azioni giudiziarie o extragiudiziarie finalizzate all'introito di somme nelle casse dell'Ente o al risparmio di esborsi connessi e conseguenti ad atti giudiziari e/o stragiudiziali, titoli giudiziari o qualsivoglia input.</p> <p>-Tenere aggiornato l'Albo Avvocati Esterni.</p> <p>-Tenere aggiornata l'Agenda Legale del contenzioso dell'Avvocatura.</p> <p>-Ai fini dell'aggiornamento del piano triennale per la prevenzione della corruzione, svolgere attività di raccolta e successiva verifica a campione delle attestazioni ricevute per competenza dall'Avvocatura su insussistenza cause di inconfirmità e di incompatibilità ai sensi della normativa vigente.</p>

Motivazione delle scelte programmatiche effettuate		
Svolgimento di attività giudiziaria ed amministrativa nel corso del triennio 2023/25	Svolgimento di attività giudiziaria ed amministrativa nel corso del triennio 2023/25	Svolgimento di attività giudiziaria ed amministrativa nel corso del triennio 2023/25
Risorse umane e strumentali destinate al conseguimento degli obiettivi		
Personale : Dipendenti n.11 -Catg. D n.3, di cui n.2 Funzionari Avvocati e n.1 Funzionario Amministrativo; -Catg. C n.1; -Catg. B n.7 Risorse strumentali : - PC n.10, - PC portatili n.3, - Stampante in rete n.1, - Stampanti n.1, Software : -ASCOT (presenze/assenze e contabilità) -ARCHIPRO; -INFATTI	Personale che sarà affidato agli uffici e relativi strumenti informatici.	Personale che sarà affidato agli uffici e relativi strumenti informatici.
Direzione responsabile attuazione		
Direzione Avvocatura		
Obiettivo operativo 01.11 - 1.3		
2023	2024	2025
Assicurare tempi certi per le procedure di gara e per la stipula dei contratti in linea con la normativa vigente: concludere l'aggiudicazione entro 4 mesi per la procedura negoziata e 6 mesi per la procedura aperta; concludere la stipula del contratto entro 1 mese per la procedura negoziata e 2 mesi per la procedura aperta. -Implementare metodi e strumenti di project management del processo di gara. -Standardizzare la creazione e la gestione dei documenti di gara. -Mettere a punto procedure gestionali per tutte le fasi della gara.	-Potenziare il supporto amministrativo, tecnico e giuridico all'Ufficio del RUP per ogni procedura di appalto attraverso la completa digitalizzazione di tutte le fasi del processo di affidamento fino alla stipula del contratto. -Grazie all'impiego di sistemi digitali di negoziazione il processo di gara sarà gestito nel rispetto delle norme sulla trasparenza e sull'anticorruzione per la conoscenza e la partecipazione del cittadino e degli operatori economici. -Potenziare l'ambiente di lavoro virtuale per includere anche i soggetti che si occupano di pianificazione e progettazione, a monte della fase di gara. -Acquisire moduli software per integrare la piattaforma di negoziazione e includere le funzionalità necessarie per la programmazione dei fabbisogni e la progettazione.	-Potenziare il supporto amministrativo, tecnico e giuridico all'Ufficio del RUP per ogni procedura di appalto attraverso la completa digitalizzazione di tutte le fasi del processo di affidamento fino alla stipula del contratto. -Grazie all'impiego di sistemi digitali di negoziazione il processo di gara sarà gestito nel rispetto delle norme sulla trasparenza e sull'anticorruzione per la conoscenza e la partecipazione del cittadino e degli operatori economici. -Potenziare l'ambiente di lavoro virtuale per includere anche i soggetti che si occupano della fase di gestione degli appalti per arrivare alla gestione completa del ciclo dell'opera pubblica. -Acquisire moduli software per integrare la piattaforma di negoziazione e includere le funzionalità necessarie per acquisire informazioni relative alla fase di gestione dell'opera pubblica.

Motivazione delle scelte programmatiche effettuate		
-Grazie all'impiego di sistemi digitali di negoziazione il processo di gara sarà gestito nel rispetto della norme sulla trasparenza e sull'anticorruzione per la conoscenza e la partecipazione del cittadino e degli operatori economici. -Sviluppare un ambiente di lavoro virtuale per pianificare e monitorare l'attività di tutti i soggetti coinvolti nel processo di gara -Acquisire una piattaforma di negoziazione da affiancare agli strumenti di Consip.	-Grazie all'impiego di sistemi digitali di negoziazione il processo di gara sarà gestito nel rispetto della norme sulla trasparenza e sull'anticorruzione per la conoscenza e la partecipazione del cittadino e degli operatori economici. -Sviluppare un ambiente di lavoro virtuale per pianificare e monitorare l'attività di tutti i soggetti coinvolti nel processo di gara -Acquisire una piattaforma di negoziazione da affiancare agli strumenti di Consip.	-Grazie all'impiego di sistemi digitali di negoziazione il processo di gara sarà gestito nel rispetto della norme sulla trasparenza e sull'anticorruzione per la conoscenza e la partecipazione del cittadino e degli operatori economici. -Sviluppare un ambiente di lavoro virtuale per pianificare e monitorare l'attività di tutti i soggetti coinvolti nel processo di gara -Acquisire una piattaforma di negoziazione da affiancare agli strumenti di Consip.
Risorse umane e strumentali destinate al conseguimento degli obiettivi		
Personale : -Ctg D n. 1; -Ctg C n. 2; -Ctg B n. 4 Risorse strumentali : - Postazioni di lavoro di ufficio -Software di project management	Personale : -Ctg D n. 1; -Ctg C n. 2; -Ctg B n. 4 Risorse strumentali : - Postazioni di lavoro di ufficio -Software di project management	Personale : -Ctg D n. 1; -Ctg C n. 2; -Ctg B n. 4 Risorse strumentali : - Postazioni di lavoro di ufficio -Software di project management
Direzione responsabile attuazione		
Direzione Gare e Contratti - Innovazione Tecnologica		
Missione03		
Ordine pubblico e sicurezza		
Programma 0301		
Polizia locale e amministrativa		
Obiettivo generale 0301 - I		Linea Strategica/Strategie Funzionali
Garantire la sicurezza e la vivibilità del territorio attraverso una sistematica attività di vigilanza, controllo e repressione in relazione alle competenze specifiche dell'Ente in materia di vigilanza ambientale e di sicurezza sulle strade provinciali.		I 1 I 2
Obiettivo operativo 0301 - I.1		Linea Strategica/Strategie Funzionali
		I 1 I 2
2023	2024	2025
Mantenere l'attività di vigilanza e tutela dell'ambiente, controllo sulla gestione rifiuti urbani e speciali, sulle emissioni atmosferiche, acustiche e delle acque : controllo alle ditte che effettuano il trattamento dei rifiuti - Controllo alle ditte che trasportano i rifiuti - Verifiche sulle autorizzazioni per le emissioni in atmosfera Supportare la Direzione patrimonio nella vigilanza e controllo dei beni e del Patrimonio dell'Ente Vigilanza stradale e tutela delle strade provinciali dell'Ente – Mantenere l'attività di sensibilizzazione e informazione sulla sicurezza stradale rivolta agli studenti degli Istituti di competenza dell'Ente Svolgimento attività di polizia giudiziaria e collaborazione con le forze della Polizia di Stato.	Mantenere l'attività di vigilanza e tutela dell'ambiente, controllo sulla gestione rifiuti urbani e speciali, sulle emissioni atmosferiche, acustiche e delle acque : controllo alle ditte che effettuano il trattamento dei rifiuti - Controllo alle ditte che trasportano i rifiuti - Verifiche sulle autorizzazioni per le emissioni in atmosfera Supportare la Direzione patrimonio nella vigilanza e controllo dei beni e del Patrimonio dell'Ente Vigilanza stradale e tutela delle strade provinciali dell'Ente – Mantenere l'attività di sensibilizzazione e informazione sulla sicurezza stradale rivolta agli studenti degli Istituti di competenza dell'Ente Svolgimento attività di polizia giudiziaria e collaborazione con le forze della Polizia di Stato.	Mantenere l'attività di vigilanza e tutela dell'ambiente, controllo sulla gestione rifiuti urbani e speciali, sulle emissioni atmosferiche, acustiche e delle acque : controllo alle ditte che effettuano il trattamento dei rifiuti - Controllo alle ditte che trasportano i rifiuti - Verifiche sulle autorizzazioni per le emissioni in atmosfera Supportare la Direzione patrimonio nella vigilanza e controllo dei beni e del Patrimonio dell'Ente Vigilanza stradale e tutela delle strade provinciali dell'Ente – Mantenere l'attività di sensibilizzazione e informazione sulla sicurezza stradale rivolta agli studenti degli Istituti di competenza dell'Ente Svolgimento attività di polizia giudiziaria e collaborazione con le forze della Polizia di Stato.

Motivazione delle scelte programmatiche effettuate		
Prevenzione e repressione delle condotte illecite (amministrative e penali).	Prevenzione e repressione delle condotte illecite (amministrative e penali).	Prevenzione e repressione delle condotte illecite (amministrative e penali).
Risorse umane e strumentali destinate al conseguimento degli obiettivi		
Personale assegnato all'Ufficio di Coordinamento Polizia Metropolitana : n. 17 operatori polizia metropolitana	Personale che sarà assegnato all'Ufficio di Coordinamento Polizia Metropolitana.	Personale che sarà assegnato all'Ufficio di Coordinamento Polizia Metropolitana.
Direzione responsabile attuazione		
Direzione Polizia Metropolitana - Protezione Civile		
Missione 04		
Istruzione e diritto allo studio		
Programma 0402		
Altri ordini di istruzione non universitaria		
Obiettivo generale 0402 - I		
<p>Compito principale dell'Ente è garantire strutture adeguate e sufficienti destinate all'istruzione secondaria superiore, attraverso la costruzione e la manutenzione degli edifici scolastici e, attraverso la fornitura delle attrezzature necessarie al soddisfacimento delle esigenze didattiche. Tali attività muovono dall'analisi del fabbisogno specifico, analisi svolta in collaborazione con le Dirigenze scolastiche e considerate le indicazioni contenute nella normativa scolastica. Le azioni poste in essere dovranno garantire la vivibilità e la sicurezza dei luoghi in cui si svolgono le attività scolastiche. Le attività relative all'Ob. Gen.le di che trattasi, si propongono inoltre: 1) di assicurare il buon funzionamento degli Istituti di Istruzione Secondaria di competenza dell'Ente; 2) di contribuire all'ampliamento dell'offerta formativa; 3) di garantire il diritto allo studio attraverso l'assegnazione di borse di studio di cui alla L.R. 6/97 art. 11, 4) di monitorare i dati riguardanti il numero degli studenti, classi, indirizzi di studi, plessi scolastici, ecc. degli Istituti per la gestione dell'anagrafe scolastica; 5) di garantire i posti di ristoro per gli utenti degli Istituti.</p>		
Obiettivo operativo 0402 - I.1		
2023	2024	2025
<p>- Programmazione, progettazione ed esecuzione di manutenzioni e/o realizzazione delle opere pubbliche relative agli immobili scolastici con l'avvio della metodologia BIM - Building Information Modeling per le opere in relazione alla scadenza nell'anno 2033 di cui al D.M. 560/2017 e successive modifiche ed integrazioni.</p> <p>- Avvio delle procedure per la realizzazione degli interventi finanziati dal Pmr e Piani Integrati Urbani.</p> <p>- Miglioramento della gestione amministrativa dei procedimenti implementando la dematerializzazione e digitalizzazione dei processi e dei documenti.</p> <p>- Gestione piattaforme informatiche necessarie alla programmazione, realizzazione e monitoraggio e rendicontazione degli interventi.</p> <p>- Rapporti di collaborazione con altre amministrazioni statali e locali di riferimento.</p> <p>- Logistica scolastica in relazione all'istituzione di nuovi indirizzi di studio.</p>	<p>- Programmazione, progettazione ed esecuzione di manutenzioni e/o realizzazione delle opere pubbliche relative agli immobili scolastici con l'avvio della metodologia BIM - Building Information Modeling.</p> <p>- Realizzazione interventi finanziati dal Pmr e Piani Integrati Urbani.</p> <p>- Miglioramento della gestione amministrativa dei procedimenti implementando la dematerializzazione e digitalizzazione dei processi e dei documenti.</p> <p>- Gestione piattaforme informatiche necessarie alla programmazione, realizzazione e monitoraggio e rendicontazione degli interventi.</p> <p>- Rapporti di collaborazione con altre amministrazioni statali e locali di riferimento.</p> <p>- Logistica scolastica in relazione all'istituzione di nuovi indirizzi di studio.</p>	<p>- Programmazione, progettazione ed esecuzione di manutenzioni e/o realizzazione delle opere pubbliche relative agli immobili scolastici con l'avvio della metodologia BIM - Building Information Modeling per le opere in relazione alla scadenza nell'anno 2025 di cui al D.M. 560/2017 e successive modifiche ed integrazioni.</p> <p>- Realizzazione interventi finanziati dal Pmr e Piani Integrati Urbani.</p> <p>- Miglioramento della gestione amministrativa dei procedimenti implementando la dematerializzazione e digitalizzazione dei processi e dei documenti.</p> <p>- Gestione piattaforme informatiche necessarie alla programmazione, realizzazione e monitoraggio e rendicontazione degli interventi.</p> <p>- Rapporti di collaborazione con altre amministrazioni statali e locali di riferimento.</p> <p>- Logistica scolastica in relazione all'istituzione di nuovi indirizzi di studio.</p>

Motivazione delle scelte programmatiche effettuate		
Svolgimento compiti istituzionali	Svolgimento compiti istituzionali	Svolgimento compiti istituzionali
Risorse umane e strumentali destinate al conseguimento degli obiettivi		
Personale Ctg. D: n. 9 unità; Ctg. C: n. 4 unità; Ctg. B: n. 18 unità	Personale Ctg. D: n. 9 unità; Ctg. C: n. 4 unità; Ctg. B: n. 18 unità	Personale Ctg. D: n. 9 unità; Ctg. C: n. 4 unità; Ctg. B: n. 18 unità
Direzione responsabile attuazione		
Direzione Edilizia, Pubblica Istruzione e Beni Culturali		
Obiettivo operativo 0402 - I.2		Linea Strategica/Strategia Funzionale P.1
2023	2024	2025
1- Programmare il fabbisogno per assegnare i fondi agli Istituti Superiori di competenza dell'Ente, per spese correnti (spese di piccola manutenzione/materiali di facile consumo) 2- Concesso in uso di palestre annesse agli istituti scolastici	1- Programmare il fabbisogno per assegnare i fondi agli Istituti Superiori di competenza dell'Ente, per spese correnti (spese di piccola manutenzione/materiali di facile consumo) 2- Concesso in uso di palestre annesse agli istituti scolastici	1- Programmare il fabbisogno per assegnare i fondi agli Istituti Superiori di competenza dell'Ente, per spese correnti (spese di piccola manutenzione/materiali di facile consumo) 2- Concesso in uso di palestre annesse agli istituti scolastici
Motivazione delle scelte programmatiche effettuate		
1. Attuazione del Regolamento di assegnazione fondi alle scuole; 2. Attuazione del regolamento per la concessione in uso di palestre annesse agli istituti scolastici.	1. Attuazione del Regolamento di assegnazione fondi alle scuole; 2. Attuazione del regolamento per la concessione in uso di palestre annesse agli istituti scolastici.	1. Attuazione del Regolamento di assegnazione fondi alle scuole; 2. Attuazione del regolamento per la concessione in uso di palestre annesse agli istituti scolastici.
Risorse umane e strumentali destinate al conseguimento degli obiettivi		
Personale Ctg. D: n. 2 unità; Ctg. C: n. 1 unità; Ctg. B: n. 2 unità	Personale Ctg. D: n. 2 unità; Ctg. C: n. 1 unità; Ctg. B: n. 2 unità	Personale Ctg. D: n. 2 unità; Ctg. C: n. 1 unità; Ctg. B: n. 2 unità
Direzione responsabile attuazione		
Direzione Edilizia, Pubblica Istruzione e Beni Culturali		
Obiettivo operativo 0402 - I.3		Linea Strategica/Strategia Funzionale P.1
2023	2024	2025
1 - Garantire il Servizio di ristorazione negli istituti scolastici dell'Ente (mantenuto giusta direttiva del Segretario/Direttore Generale prot. n. 64255 del 11/10/2022)	1 - Garantire il Servizio di ristorazione negli istituti scolastici dell'Ente (mantenuto giusta direttiva del Segretario/Direttore Generale prot. n. 64255 del 11/10/2022)	1 - Garantire il Servizio di ristorazione negli istituti scolastici dell'Ente (mantenuto giusta direttiva del Segretario/Direttore Generale prot. n. 64255 del 11/10/2022)
Motivazione delle scelte programmatiche effettuate		
Obiettivo I. Attuazione del Regolamento relativo ai posti di ristoro.	Obiettivo I. Attuazione del Regolamento relativo ai posti di ristoro.	Obiettivo II. Attuazione del Regolamento relativo ai posti di ristoro.
Risorse umane e strumentali destinate al conseguimento degli obiettivi		
Obiettivo I: Risorse umane: n. 1D, N. 1D (responsabile di Posizione Organizzativa) e N. 2C, 2B ad interim con il Servizio Politiche Sociali ed Integrazione Scolastica Risorse Strumentali: PC n.8- n.4 PC, Portatili	Obiettivo I: Risorse umane: n. 1D, N. 1D (responsabile di Posizione Organizzativa) e N. 2C, 2B ad interim con il Servizio Politiche Sociali ed Integrazione Scolastica Risorse Strumentali: PC n.8- n.4 PC, Portatili	Obiettivo I: Risorse umane: n. 1D, N. 1D (responsabile di Posizione Organizzativa) e N. 2C, 2B ad interim con il Servizio Politiche Sociali ed Integrazione Scolastica Risorse Strumentali: PC n.8- n.4 PC, Portatili
Direzione responsabile attuazione		
Direzione Sviluppo Economico - Servizi Sociali, Turistici e Culturali		
Programma 0406		
Servizi ausiliari all'istruzione		

Obiettivo generale 0406 - I			Linea Strategica/Strategia Funzionale
Garantire il diritto allo studio agli alunni con disabilità, frequentanti gli Istituti Superiori di II grado, con interventi di ausilio all'istruzione: azioni volte all'integrazione scolastica, alla collaborazione con gli istituti scolastici per l'attuazione di progetti a sostegno dell'integrazione scolastica ed all'offerta di servizi in favore degli alunni disabili.			
Obiettivo operativo 0406 - I.1			Linea Strategica/Strategia Funzionale
2023	2024	2025	
1. Migliorare la qualità dei Servizi di Integrazione Scolastica; 2. Implementare procedure più snelle; 3. Implementare Azioni Condivise finalizzate a valorizzare e sostenere relazioni con il terzo settore e con tutti i soggetti che operano nell'ambito del diritto allo studio; 4. Promuovere la cultura partecipativa; 5. Favorire la partecipazione; 6. Realizzare l'open Government; 7. Favorire la diffusione di Buone Prassi.	1. Migliorare la qualità dei Servizi di Integrazione Scolastica; 2. Implementare procedure più snelle; 3. Implementare Azioni Condivise finalizzate a valorizzare e sostenere relazioni con il terzo settore e con tutti i soggetti che operano nell'ambito del diritto allo studio; 4. Promuovere la cultura partecipativa; 5. Favorire la partecipazione; 6. Realizzare l'open Government; 7. Favorire la diffusione di Buone Prassi.	1. Migliorare la qualità dei Servizi di Integrazione Scolastica; 2. Implementare procedure più snelle; 3. Implementare Azioni Condivise finalizzate a valorizzare e sostenere relazioni con il terzo settore e con tutti i soggetti che operano nell'ambito del diritto allo studio; 4. Promuovere la cultura partecipativa; 5. Favorire la partecipazione; 6. Realizzare l'open Government; 7. Favorire la diffusione di Buone Prassi.	
Motivazione delle scelte programmatiche effettuate			
Obiettivi 1-2-3-4-5-6-7: Garantire il diritto allo studio degli alunni con disabilità frequentanti gli istituti secondari II grado.	Obiettivi 1-2-3-4-5-6-7: Garantire il diritto allo studio degli alunni con disabilità frequentanti gli istituti secondari II grado.	Obiettivi 1-2-3-4-5-6-7: Garantire il diritto allo studio degli alunni con disabilità frequentanti gli istituti secondari II grado.	
Risorse umane e strumentali destinate al conseguimento degli obiettivi			
Obiettivi 1-2-3-4-5-6-7; Risorse Umane: Ctg. D n.1 P.O.; Ctg. D n.1; Ctg. C n.4; Ctg. B n.8. Risorse Strumentali n.13PC+ n.4 Portatili	Obiettivi 1-2-3-4-5-6-7; Risorse Umane: Ctg. D n.1 P.O.; Ctg. D n.1; Ctg. C n.4; Ctg. B n.8. Risorse Strumentali n.13PC+ n.4 Portatili	Obiettivi 1-2-3-4-5-6-7; Risorse Umane: Ctg. D n.1 P.O.; Ctg. D n.1; Ctg. C n.4; Ctg. B n.8. Risorse Strumentali n.13PC+ n.4 Portatili	
Direzione responsabile attuazione			
Direzione Sviluppo Economico - Servizi Sociali, Turistici e Culturali			
Missione 05			
Tutela e valorizzazione dei beni e delle attività culturali			
Programma 0501			
Valorizzazione dei beni di interesse storico			
Obiettivo generale 0501 - I			Linea Strategica/Strategia Funzionale
Compito principale dell'ente è valorizzare e tutelare, attraverso la manutenzione straordinaria e/o ordinaria, il restauro e la conservazione dei manufatti di interesse storico e artistico: monumenti, edifici di interesse storico e architettonico, luoghi di culto e musei. Tali attività sono affiancate da ricerche storiche utili per la realizzazione di pubblicazioni volte alla promozione e alla divulgazione in materia di patrimonio storico e artistico dell'Ente. Le azioni poste in essere dovranno garantire la vivibilità e la sicurezza dei luoghi.			

Obiettivo operativo 0501 - I.1			Linea Strategica/Strategia Funzionale	1.1	1.1
2023	2024	2025			
- Progettazione ed esecuzione di manutenzioni e/o restauro di edifici storici con l'avvio dell'uso della metodologia BIM – Building Information Modeling per le opere in relazione alla scadenza nell'anno 2023 di cui al D.M. 560/2017 e succ. modifiche ed integrazioni. - Miglioramento della gestione amministrata dei procedimenti dell'Ufficio Sovrintendenza BB.CC. Implementando la dematerializzazione e digitalizzazione dei processi e dei documenti. - Gestione piattaforme informatiche necessarie alla programmazione, realizzazione e monitoraggio e rendicontazione degli interventi. - Rapporti di collaborazione con altre amministrazioni, state e Enti locali di riferimento.	- Progettazione ed esecuzione di manutenzioni e/o restauro di edifici storici con l'avvio dell'uso della metodologia BIM – Building Information Modeling. - Miglioramento della gestione amministrata dei procedimenti dell'Ufficio Sovrintendenza BB.CC. Implementando la dematerializzazione e digitalizzazione dei processi e dei documenti. - Gestione piattaforme informatiche necessarie alla programmazione, realizzazione e monitoraggio e rendicontazione degli interventi. - Rapporti di collaborazione con altre amministrazioni, state e Enti locali di riferimento.	- Progettazione ed esecuzione di manutenzioni e/o restauro di edifici storici con l'avvio dell'uso della metodologia BIM – Building Information Modeling per le opere in relazione alla scadenza nell'anno 2025 di cui al D.M. 560/2017 e succ. modifiche ed integrazioni. - Miglioramento della gestione amministrata dei procedimenti dell'Ufficio Sovrintendenza BB.CC. Implementando la dematerializzazione e digitalizzazione dei processi e dei documenti. - Gestione piattaforme informatiche necessarie alla programmazione, realizzazione e monitoraggio e rendicontazione degli interventi. - Rapporti di collaborazione con altre amministrazioni, state e Enti locali di riferimento.			
Motivazione delle scelte programmatiche effettuate					
Svolgimento compiti istituzionali	Svolgimento compiti istituzionali	Svolgimento compiti istituzionali			
Risorse umane e strumentali destinate al conseguimento degli obiettivi					
Personale Ctg D: n. 3 unità; Ctg C: n. 1 unità; Ctg B: n. 4 unità	Personale Ctg D: n. 3 unità; Ctg C: n. 1 unità; Ctg B: n. 4 unità	Personale Ctg D: n. 3 unità; Ctg C: n. 1 unità; Ctg B: n. 4 unità			
Direzione responsabile attuazione					
Direzione Edilizia, Pubblica Istruzione e Beni Culturali					
Programma 0502					
Attività culturali e interventi diversi nel settore culturale					
Obiettivo generale 0502 - I			Linea Strategica/Strategia Funzionale	1.1	1.1
Vengono portate avanti azioni volte alla valorizzazione di beni di interesse storico, artistico ed altre attività culturali ed attività volte al funzionamento e allo sviluppo della Biblioteca e dell'Archivio Storico.					

Obiettivo operativo 0501 - I.1			Linea Strategica/Strategia Funzionale	L.1
2023	2024	2025		
1- Realizzare iniziative in campo culturale in collaborazione con Istituti Culturali e Religiosi, Università, Associazioni, Istituzioni Pubbliche e Private, con l'organizzazione e partecipazione a manifestazioni e convegni. 2- Promuovere la cultura, attraverso la concessione degli spazi espositivi di P.zzo Jung, ad Associazioni ed artisti del territorio della Città metropolitana, e non solo, per la realizzazione di eventi e mostre d'arte. 3- Garantire l'attuazione della convenzione ed i rapporti con la Fondazione S. Elia e trasferimenti ai sensi dell'art. 4c. 1 lett.e) dello Statuto della fondazione stessa. 4- Sostenere le attività e la collaborazione con la Fondazione Teatro Massimo di Palermo. 5 - Incrementare il patrimonio della biblioteca dell'Ente ed il servizio di distribuzione delle pubblicazioni da donare a biblioteche di istituzioni scolastiche, pubbliche e private, associazioni, attraverso l'acquisto e stampa di pubblicazioni finalizzate alla diffusione della cultura. 6 - Contributi per manifestazioni Culturali, ai sensi del regolamento per la concessione di contributi ad Enti Pubblici e Privati.	1- Realizzare iniziative in campo culturale in collaborazione con Istituti Culturali e Religiosi, Università, Associazioni, Istituzioni Pubbliche e Private, con l'organizzazione e partecipazione a manifestazioni e convegni. 2- Promuovere la cultura, attraverso la concessione degli spazi espositivi di P.zzo Jung, ad Associazioni ed artisti del territorio della Città metropolitana, e non solo, per la realizzazione di eventi e mostre d'arte. 3- Garantire l'attuazione della convenzione ed i rapporti con la Fondazione S. Elia e trasferimenti ai sensi dell'art. 4c. 1 lett.e) dello Statuto della fondazione stessa. 4- Sostenere le attività e la collaborazione con la Fondazione Teatro Massimo di Palermo. 5 - Incrementare il patrimonio della biblioteca dell'Ente ed il servizio di distribuzione delle pubblicazioni da donare a biblioteche di istituzioni scolastiche, pubbliche e private, associazioni, attraverso l'acquisto e stampa di pubblicazioni finalizzate alla diffusione della cultura. 6 - Contributi per manifestazioni Culturali, ai sensi del regolamento per la concessione di contributi ad Enti Pubblici e Privati.	1- Realizzare iniziative in campo culturale in collaborazione con Istituti Culturali e Religiosi, Università, Associazioni, Istituzioni Pubbliche e Private, con l'organizzazione e partecipazione a manifestazioni e convegni. 2- Promuovere la cultura, attraverso la concessione degli spazi espositivi di P.zzo Jung, ad Associazioni ed artisti del territorio della Città metropolitana, e non solo, per la realizzazione di eventi e mostre d'arte. 3- Garantire l'attuazione della convenzione ed i rapporti con la Fondazione S. Elia e trasferimenti ai sensi dell'art. 4c. 1 lett.e) dello Statuto della fondazione stessa. 4- Sostenere le attività e la collaborazione con la Fondazione Teatro Massimo di Palermo. 5 - Incrementare il patrimonio della biblioteca dell'Ente ed il servizio di distribuzione delle pubblicazioni da donare a biblioteche di istituzioni scolastiche, pubbliche e private, associazioni, attraverso l'acquisto e stampa di pubblicazioni finalizzate alla diffusione della cultura. 6 - Contributi per manifestazioni Culturali, ai sensi del regolamento per la concessione di contributi ad Enti Pubblici e Privati.		
Motivazione delle scelte programmatiche effettuate				
Obiettivi 1-2-3-4-5-6: Promozione e diffusione della Cultura attraverso l'organizzazione di manifestazioni culturali.	Obiettivi 1-2-3-4-5-6: Promozione e diffusione della Cultura attraverso l'organizzazione di manifestazioni culturali.	Obiettivi 1-2-3-4-5-6: Promozione e diffusione della Cultura attraverso l'organizzazione di manifestazioni culturali.		
Risorse umane e strumentali destinate al conseguimento degli obiettivi				
Obiettivi 1-2-3-4-5-6: Risorse umane: N. 1 D responsabile P.O - N. 2 C - N. 3B Risorse strumentali: PC, stampanti	Obiettivi 1-2-3-4-5-6: Risorse umane: N. 1 D responsabile P.O - N. 2 C - N. 3B Risorse strumentali: PC, stampanti	Obiettivi 1-2-3-4-5-6: Risorse umane: N. 1 D responsabile P.O - N. 2 C - N. 3B Risorse strumentali: PC, stampanti		
Direzione responsabile attuazione				
Direzione Sviluppo Economico - Servizi Sociali, Turistici e Culturali				
Missione06				
<i>Politiche giovanili, sport e tempo libero</i>				
Programma 0601				
<i>Sport e tempo libero</i>				
Obiettivo generale 0601 - I			Linea Strategica/Strategia Funzionale	L.1
Compito principale dell'Ente è garantire strutture adeguate e sufficienti destinate allo sport, attraverso la costruzione e la manutenzione degli edifici sportivi e attraverso la fornitura delle attrezzature necessarie al soddisfacimento delle esigenze sportive. Tali attività dovranno garantire la vivibilità e la sicurezza dei luoghi in cui si svolgono le attività sportive. Attraverso tale programma ci si propone inoltre di effettuare: promozione e organizzazione di attività sportive anche con riferimento agli sport per disabili; rapporti con il C.O.N.I., organismi federali, enti di promozione e associazioni private. Incentivazione con le istituzioni scolastiche della diffusione delle attività sportive anche attraverso l'utilizzo dei locali e delle attrezzature in orario extrascolastico.				

Obiettivo operativo 0601 - I.1			Linee Strategiche/Strategie Funzionali	A.1	A.2
2023	2024	2025			
<ul style="list-style-type: none"> - Progettazione ed esecuzione di manutenzioni e/o realizzazione di edifici sportivi con l'avvio della metodologia BIM – Building Information Modeling per le opere in relazione alla scadenza dell'anno 2023 di cui al D.M. 560/2017 e succ. modifiche ed integrazioni. - Avvio delle procedure per la realizzazione degli interventi finanziati dal Piano Integrato Urbano. - Miglioramento della gestione amministrativa dei procedimenti implementando la dematerializzazione e digitalizzazione dei processi e dei documenti. - Logistica e sicurezza, pianificazione e programmazione dell'assegnazione degli impianti sportivi. 	<ul style="list-style-type: none"> - Progettazione ed esecuzione di manutenzioni e/o realizzazione di edifici sportivi con l'avvio della metodologia BIM – Building Information Modeling. - Realizzazione degli interventi finanziati dal Piano Integrato Urbano. - Miglioramento della gestione amministrativa dei procedimenti implementando la dematerializzazione e digitalizzazione dei processi e dei documenti. - Logistica e sicurezza, pianificazione e programmazione dell'assegnazione degli impianti sportivi. 	<ul style="list-style-type: none"> - Progettazione ed esecuzione di manutenzioni e/o realizzazione di edifici sportivi con l'avvio della metodologia BIM – Building Information Modeling per le opere in relazione alla scadenza dell'anno 2025 di cui al D.M. 560/2017 e succ. modifiche ed integrazioni. - Realizzazione degli interventi finanziati dal Piano Integrato Urbano. - Miglioramento della gestione amministrativa dei procedimenti implementando la dematerializzazione e digitalizzazione dei processi e dei documenti. - Logistica e sicurezza, pianificazione e programmazione dell'assegnazione degli impianti sportivi. 			
Motivazione delle scelte programmatiche effettuate					
Svolgimento compiti istituzionali	Svolgimento compiti istituzionali	Svolgimento compiti istituzionali			
Risorse umane e strumentali destinate al conseguimento degli obiettivi					
Personale Ctg D: n. 1 unità, Ctg C: n. 2 unità, Ctg B: n. 14 unità.	Personale Ctg D: n. 1 unità, Ctg C: n. 2 unità, Ctg B: n. 14 unità.	Personale Ctg D: n. 1 unità, Ctg C: n. 2 unità, Ctg B: n. 14 unità.			
Direzione responsabile attuazione					
Direzione Edilizia, Pubblica Istruzione e Beni Culturali					
Missione07					
<i>Turismo</i>					
Programma 0701					
<i>Sviluppo e la valorizzazione del turismo</i>					
Obiettivo generale 0701 - I			Linee Strategiche/Strategie Funzionali	A.1	A.2
Amministrazione e funzionamento delle attività e dei servizi relativi al turismo e per la promozione e lo sviluppo del turismo sul territorio, ivi incluse le attività di supporto alla programmazione, al coordinamento e al monitoraggio delle relative politiche. Ci si propone, inoltre, di assicurare il regolare sviluppo del turismo attraverso la classificazione delle strutture ricettive alberghiere ed extraalberghiere.					

Obiettivo operativo 0701 - I.1			Linea Strategica/Strategia Funzionale
2023	2024	2025	
<p>1 - Migliorare l'informazione turistica di competenza dell'Ente, produzione e diffusione di materiale promozionale per l'immagine del territorio a scopo di attrazione turistica</p> <p>2 - Implementare le informazioni riguardanti gli itinerari turistico-culturale ed enogastronomico del territorio, anche in lingua inglese da pubblicare sul Portale.</p> <p>3 - Garantire il servizio nuove Pro Loco per iscrizione all'Albo Regionale e alle Associazioni di Turismo Sociale ai sensi del D.A. n. 372 del 24/03/2022, attraverso il supporto amministrativo e l'assistenza in rapporto alle istanze presentate.</p> <p>4 - Garantire il servizio di accesso alla piattaforma statistica "Turist@r", attraverso l'assistenza telefonica e in sede, per il rilascio delle credenziali anche nell'ottica del rilascio del CIR (Codice Identificativo Regionale D.A. n. 1783 del 27/07/2022).</p> <p>5 - Implementare i controlli sulla classificazione delle strutture ricettive alberghiere ed extraalberghiere, mediante la visita online dei portali OTA (Booking ecc.) e dei siti delle strutture con i dati in possesso dell'Ente.</p> <p>6 - Garantire il servizio di comunicazione e vidimazione delle tariffe e rilascio cartellini prezzi, mediante assistenza telefonica ed in sede.</p> <p>7 - Contributi per manifestazioni Turistiche, ai sensi del regolamento per la concessione di contributi ad Enti Pubblici e Privati.</p>	<p>1 - Migliorare l'informazione turistica di competenza dell'Ente, produzione e diffusione di materiale promozionale per l'immagine del territorio a scopo di attrazione turistica</p> <p>2 - Implementare le informazioni riguardanti gli itinerari turistico-culturale ed enogastronomico del territorio, anche in lingua inglese da pubblicare sul Portale.</p> <p>3 - Garantire il servizio nuove Pro Loco per iscrizione all'Albo Regionale e alle Associazioni di Turismo Sociale ai sensi del D.A. n. 372 del 24/03/2022, attraverso il supporto amministrativo e l'assistenza in rapporto alle istanze presentate.</p> <p>4 - Garantire il servizio di accesso alla piattaforma statistica "Turist@r", attraverso l'assistenza telefonica e in sede, per il rilascio delle credenziali anche nell'ottica del rilascio del CIR (Codice Identificativo Regionale D.A. n. 1783 del 27/07/2022).</p> <p>5 - Implementare i controlli sulla classificazione delle strutture ricettive alberghiere ed extraalberghiere, mediante la visita online dei portali OTA (Booking ecc.) e dei siti delle strutture con i dati in possesso dell'Ente.</p> <p>6 - Garantire il servizio di comunicazione e vidimazione delle tariffe e rilascio cartellini prezzi, mediante assistenza telefonica ed in sede.</p> <p>7 - Contributi per manifestazioni Turistiche, ai sensi del regolamento per la concessione di contributi ad Enti Pubblici e Privati.</p>	<p>1 - Migliorare l'informazione turistica di competenza dell'Ente, produzione e diffusione di materiale promozionale per l'immagine del territorio a scopo di attrazione turistica</p> <p>2 - Implementare le informazioni riguardanti gli itinerari turistico-culturale ed enogastronomico del territorio, anche in lingua inglese da pubblicare sul Portale.</p> <p>3 - Garantire il servizio nuove Pro Loco per iscrizione all'Albo Regionale e alle Associazioni di Turismo Sociale ai sensi del D.A. n. 372 del 24/03/2022, attraverso il supporto amministrativo e l'assistenza in rapporto alle istanze presentate.</p> <p>4 - Garantire il servizio di accesso alla piattaforma statistica "Turist@r", attraverso l'assistenza telefonica e in sede, per il rilascio delle credenziali anche nell'ottica del rilascio del CIR (Codice Identificativo Regionale D.A. n. 1783 del 27/07/2022).</p> <p>5 - Implementare i controlli sulla classificazione delle strutture ricettive alberghiere ed extraalberghiere, mediante la visita online dei portali OTA (Booking ecc.) e dei siti delle strutture con i dati in possesso dell'Ente.</p> <p>6 - Garantire il servizio di comunicazione e vidimazione delle tariffe e rilascio cartellini prezzi, mediante assistenza telefonica ed in sede.</p> <p>7 - Contributi per manifestazioni Turistiche, ai sensi del regolamento per la concessione di contributi ad Enti Pubblici e Privati.</p>	
Motivazione delle scelte programmatiche effettuate			
Obiettivi 1-2-3-4-5-6-7: Adempimenti delle linee di attività assegnate.	Obiettivi 1-2-3-4-5-6-7: Adempimenti delle linee di attività assegnate.	Obiettivi 1-2-3-4-5-6-7: Adempimenti delle linee di attività assegnate.	
Risorse umane e strumentali destinate al conseguimento degli obiettivi			
Obiettivi 1-2-3-4-5-6-7: Risorse Umane Cat. D n. 1 responsabile P.O. Cat. C n. 3; Cat. B n. 14. Risorse strumentali: Pc desktop, portatili; 4, stampante con scanner in dotazione alla Direzione	Obiettivi 1-2-3-4-5-6-7: Risorse Umane Cat. D n. 1 responsabile P.O. Cat. C n. 3; Cat. B n. 14. Risorse strumentali: Pc desktop, portatili; 4, stampante con scanner in dotazione alla Direzione	Obiettivi 1-2-3-4-5-6-7: Risorse Umane Cat. D n. 1 responsabile P.O. Cat. C n. 3; Cat. B n. 14. Risorse strumentali: Pc desktop, portatili; 4, stampante con scanner in dotazione alla Direzione	
Direzione responsabile attuazione			
Direzione Sviluppo Economico - Servizi Sociali, Turistici e Culturali			
Missione09			
<i>Sviluppo sostenibile e tutela del territorio e dell'ambiente</i>			

Programma 0901		
Difesa del suolo		
Obiettivo generale 0901 - I		Linea Strategica/Strategia Funzionale 0901 - I.1
Amministrazione e funzionamento delle attività per la tutela e la salvaguardia del territorio.		
Obiettivo operativo 0901 - I.1		Linea Strategica/Strategia Funzionale 0901 - I.1
2023	2024	2025
Ricognizione delle procedure sanzionatorie pregresse, verifica scadenze e termini di prescrizione	Ricognizione delle procedure sanzionatorie pregresse, verifica scadenze e termini di prescrizione	Ricognizione delle procedure sanzionatorie pregresse, verifica scadenze e termini di prescrizione
Motivazione delle scelte programmatiche effettuate		
Compiti Istituzionali: L.R. 10/99, D.lgs 152/06	Compiti Istituzionali: L.R. 10/99, D.lgs 152/06	Compiti Istituzionali: L.R. 10/99, D.lgs 152/06
Risorse umane e strumentali destinate al conseguimento degli obiettivi		
n. 1 Catg. D (Responsabile Ufficio Sanzioni Ambientali e Affari Generali); n. 2 Ctg B, e relativi strumenti informatici.	n. 1 Catg. D (Responsabile Ufficio Sanzioni Ambientali e Affari Generali); n. 2 Ctg B, e relativi strumenti informatici.	n. 1 Catg. D (Responsabile Ufficio Sanzioni Ambientali e Affari Generali); n. 2 Ctg B, e relativi strumenti informatici.
Direzione responsabile attuazione		
Direzione Ambiente		
Obiettivo operativo 0901 - I.2		Linea Strategica/Strategia Funzionale 0901 - I.2
2023	2024	2025
Istruttoria delle istanze di autorizzazione unica ambientale nel rispetto dei termini procedurali per i seguenti titoli abilitativi: autorizzazione allo scarico dei reflui ai sensi dell'art. 124 del D. Lgs 152/06; utilizzazione agronomica di effluenti di allevamento, di acque di vegetazione e delle acque reflue provenienti dalle aziende previste dall'art.112 del d.Lgs.152/06; autorizzazione alle emissioni in atmosfera, ai sensi dell'art. 269 del D. L. gs. 152/06; autorizzazione emissioni in atmosfera, ai sensi dell'art. 272 del D. L. gs 152/06; comunicazione impatto acustico di cui alla L. 447/95; autorizzazione fanghi di depurazione in agricoltura ai sensi del D. Lgs 99/92; comunicazione in materia di rifiuti di cui agli artt. 215 e 216 del D Lgs. 152/06.	Istruttoria delle istanze di autorizzazione unica ambientale nel rispetto dei termini procedurali per i seguenti titoli abilitativi: autorizzazione allo scarico dei reflui ai sensi dell'art. 124 del D. Lgs 152/06; utilizzazione agronomica di effluenti di allevamento, di acque di vegetazione e delle acque reflue provenienti dalle aziende previste dall'art.112 del d.Lgs.152/06; autorizzazione alle emissioni in atmosfera, ai sensi dell'art. 269 del D. L. gs. 152/06; autorizzazione emissioni in atmosfera, ai sensi dell'art. 272 del D. L. gs 152/06; comunicazione impatto acustico di cui alla L. 447/95; autorizzazione fanghi di depurazione in agricoltura ai sensi del D. Lgs 99/92; comunicazione in materia di rifiuti di cui agli artt. 215 e 216 del D Lgs. 152/06.	Istruttoria delle istanze di autorizzazione unica ambientale nel rispetto dei termini procedurali per i seguenti titoli abilitativi: autorizzazione allo scarico dei reflui ai sensi dell'art. 124 del D. Lgs 152/06; utilizzazione agronomica di effluenti di allevamento, di acque di vegetazione e delle acque reflue provenienti dalle aziende previste dall'art.112 del d.Lgs.152/06; autorizzazione alle emissioni in atmosfera, ai sensi dell'art. 269 del D. L. gs. 152/06; autorizzazione emissioni in atmosfera, ai sensi dell'art. 272 del D. L. gs 152/06; comunicazione impatto acustico di cui alla L. 447/95; autorizzazione fanghi di depurazione in agricoltura ai sensi del D. Lgs 99/92; comunicazione in materia di rifiuti di cui agli artt. 215 e 216 del D Lgs. 152/06.
Motivazione delle scelte programmatiche effettuate		
Compito istituzionale attribuito dall'art. 2 del D.P.R. n. 59/2013.	Compito istituzionale attribuito dall'art. 2 del D.P.R. n. 59/2013.	Compito istituzionale attribuito dall'art. 2 del D.P.R. n. 59/2013.
Risorse umane e strumentali destinate al conseguimento degli obiettivi		
n. 3 cat. D - (tra cui il Responsabile dell'Ufficio Autorizzazioni A.U.A.) n.1 cat. C n. 2 cat. B. Strumenti informatici in dotazione.	n. 3 cat. D - (tra cui il Responsabile dell'Ufficio Autorizzazioni A.U.A.) n.1 cat. C n. 2 cat. B. Strumenti informatici in dotazione.	n. 3 cat. D - (tra cui il Responsabile dell'Ufficio Autorizzazioni A.U.A.) n.1 cat. C n. 2 cat. B. Strumenti informatici in dotazione.
Direzione responsabile attuazione		
Direzione Ambiente		

Obiettivo operativo 0901 - I.3			Linea Strategica/Strategia Funzionale	03
2023	2024	2025		
Partecipazione in fase istruttoria ai procedimenti di V.I.A., VAS e PAUR regionali.	Partecipazione in fase istruttoria ai procedimenti di V.I.A., VAS e PAUR regionali.	Partecipazione in fase istruttoria ai procedimenti di V.I.A., VAS e PAUR regionali.		
Motivazione delle scelte programmatiche effettuate				
Compiti istituzionali attribuiti dall'art. 130 della L.R. n.6/2001, dall'art.10 del D.Lgs n.275/93 e dal D.Lgs 152/2006.	Compiti istituzionali attribuiti dall'art. 130 della L.R. n.6/2001, dall'art.10 del D.Lgs n.275/93 e dal D.Lgs 152/2006.	Compiti istituzionali attribuiti dall'art. 130 della L.R. n.6/2001, dall'art.10 del D.Lgs n.275/93 e dal D.Lgs 152/2006.		
Risorse umane e strumentali destinate al conseguimento degli obiettivi				
n.2 Funzionari cat. D (tra cui il Responsabile dell'Ufficio Emissioni in Atmosfera e VIA); Strumenti informatici in dotazione.	n.2 Funzionari cat. D (tra cui il Responsabile dell'Ufficio Emissioni in Atmosfera e VIA); Strumenti informatici in dotazione.	n.2 Funzionari cat. D (tra cui il Responsabile dell'Ufficio Emissioni in Atmosfera e VIA); Strumenti informatici in dotazione.		
Direzione responsabile attuazione				
Direzione Ambiente				
Obiettivo operativo 0901 - I.4			Linea Strategica/Strategia Funzionale	04
2023	2024	2025		
Rilascio pareri, controllo e verifica degli interventi di bonifica e monitoraggio ad essi conseguenti (artt.197 e 242 del D.L.gs 152/06).	Rilascio pareri, controllo e verifica degli interventi di bonifica e monitoraggio ad essi conseguenti (artt.197 e 242 del D.L.gs 152/06).	Rilascio pareri, controllo e verifica degli interventi di bonifica e monitoraggio ad essi conseguenti (artt.197 e 242 del D.L.gs 152/06).		
Motivazione delle scelte programmatiche effettuate				
Esercizio di compiti istituzionali ai sensi art.3 comma 1 L.R. n.9/2010, artt.197 e 242 D.L.gs n.152/06, D.L.gs n.36/03.	Esercizio di compiti istituzionali ai sensi art.3 comma 1 L.R. n.9/2010, artt.197 e 242 D.L.gs n.152/06, D.L.gs n.36/03.	Esercizio di compiti istituzionali ai sensi art.3 comma 1 L.R. n.9/2010, artt.197 e 242 D.L.gs n.152/06, D.L.gs n.36/03.		
Risorse umane e strumentali destinate al conseguimento degli obiettivi				
n.1 Funzionari cat.D. Strumenti informatici in dotazione.	n.1 Funzionari cat.D. Strumenti informatici in dotazione.	n.1 Funzionari cat.D. Strumenti informatici in dotazione.		
Direzione responsabile attuazione				
Direzione Ambiente				
Programma 0902				
Tutela, valorizzazione e recupero ambientale				
Obiettivo generale 0902 - I			Linea Strategica/Strategia Funzionale	02
Amministrazione e funzionamento delle attività collegate alla tutela, alla valorizzazione e al recupero dell'ambiente naturale.				
Obiettivo operativo 0902 - I.1			Linea Strategica/Strategia Funzionale	01
2023	2024	2025		
Verifica e controllo dei requisiti previsti per l'applicazione delle procedure semplificate. Emissione pareri Impianti di smaltimento e recupero rifiuti.	Verifica e controllo dei requisiti previsti per l'applicazione delle procedure semplificate. Emissione pareri Impianti di smaltimento e recupero rifiuti.	Verifica e controllo dei requisiti previsti per l'applicazione delle procedure semplificate. Emissione pareri Impianti di smaltimento e recupero rifiuti.		

Motivazione delle scelte programmatiche effettuate		
Compiti istituzionali ai sensi art.3 comma 1 L.R. n.9/2010, art.197, 214 e 216 D.Lgs n.152/06. Funzioni di tutela ambientale	Compiti istituzionali ai sensi art.3 comma 1 L.R. n.9/2010, art.197, 214 e 216 D.Lgs n.152/06. Funzioni di tutela ambientale	Compiti istituzionali ai sensi art.3 comma 1 L.R. n.9/2010, art.197, 214 e 216 D.Lgs n.152/06. Funzioni di tutela ambientale
Risorse umane e strumentali destinate al conseguimento degli obiettivi		
n.1 cat.C, n.2 Esecutori cat.B. Strumenti informatici in dotazione.	n.1 cat.C, n.2 Esecutori cat.B. Strumenti informatici in dotazione.	n.1 cat.C, n.2 Esecutori cat.B. Strumenti informatici in dotazione.
Direzione responsabile attuazione		
Direzione Ambiente		
Programma 0905		
<i>Aree protette, parchi naturali, protezione naturalistica e forestazione</i>		
Obiettivo generale 0905 - I		Linea Strategica/Strategia Funzionale 0.1
Amministrazione e funzionamento di parchi ed aree naturali protette.		
Obiettivo operativo 0905 - I.1		Linea Strategica/Strategia Funzionale 0.1
2023	2024	2025
Mantenimento del servizio di vigilanza, tutela, conservazione e valorizzazione delle Riserve Naturali Orientate affidate ai sensi della L.R. n.14/88.	Mantenimento del servizio di vigilanza, tutela, conservazione e valorizzazione delle Riserve Naturali Orientate affidate ai sensi della L.R. n.14/88.	Mantenimento del servizio di vigilanza, tutela, conservazione e valorizzazione delle Riserve Naturali Orientate affidate ai sensi della L.R. n.14/88.
Motivazione delle scelte programmatiche effettuate		
Mantenimento dell'attività d'istituto relativa alla gestione delle tre RR.NN.OO. affidate all'Ente ai sensi della L.R. n.14/88.	Mantenimento dell'attività d'istituto relativa alla gestione delle tre RR.NN.OO. affidate all'Ente ai sensi della L.R. n.14/88.	Mantenimento dell'attività d'istituto relativa alla gestione delle tre RR.NN.OO. affidate all'Ente ai sensi della L.R. n.14/88.
Risorse umane e strumentali destinate al conseguimento degli obiettivi		
n. 6 Unità Personale dei Servizi di Sorveglianza (ctg. C); Risorse Strumentali: N. 3 autovetture 4x4, n.1 autovettura di servizio; dotazioni informatiche.	n. 6 Unità Personale dei Servizi di Sorveglianza (ctg. C); Risorse Strumentali: N. 3 autovetture 4x4, n.1 autovettura di servizio; dotazioni informatiche.	n. 6 Unità Personale dei Servizi di Sorveglianza (ctg. C); Risorse Strumentali: N. 3 autovetture 4x4, n.1 autovettura di servizio; dotazioni informatiche.
Direzione responsabile attuazione		
Direzione Ambiente		
Programma 0908		
<i>Qualità dell'aria e riduzione dell'inquinamento</i>		
Obiettivo generale 0908 - I		Linea Strategica/Strategia Funzionale 0.2
Attività amministrativa e di controllo in ordine alla tutela dell'aria e del clima ed alla riduzione dell'inquinamento atmosferico in conformità alle competenze ex lege dell'Ente.		

Obiettivo operativo 0908 - I.1			Linea Strategica/Strategia Funzionale	ES
2023	2024	2025		
Istruttoria nel rispetto dei termini procedurali per il rilascio di pareri, nulla osta e prese d'atto alle emissioni in atmosfera, ai sensi degli artt. 269 e 272 del D.Lgs. 152/06, ai fini dell'adozione dell'Autorizzazione Unica Ambientale (AUA), di cui al D.P.R. 59/2013 Istruttoria nel rispetto dei termini procedurali per il rilascio delle Autorizzazioni alle emissioni in atmosfera per le attività in deroga ai sensi all'art. 272 c.2 del D.Lgs. 152/06. Verifica del rispetto delle prescrizioni e dei limiti di emissione in atmosfera, di cui ai provvedimenti di autorizzazione rilasciati ai sensi del D. Lgs 152/2006, mediante controllo delle analisi periodiche degli impianti a ridotto inquinamento atmosferica e sopralluoghi, anche in collaborazione con altri Enti	Istruttoria nel rispetto dei termini procedurali per il rilascio di pareri, nulla osta e prese d'atto alle emissioni in atmosfera, ai sensi degli artt. 269 e 272 del D.Lgs. 152/06, ai fini dell'adozione dell'Autorizzazione Unica Ambientale (AUA), di cui al D.P.R. 59/2013 Istruttoria nel rispetto dei termini procedurali per il rilascio delle Autorizzazioni alle emissioni in atmosfera per le attività in deroga ai sensi all'art. 272 c.2 del D.Lgs. 152/06. Verifica del rispetto delle prescrizioni e dei limiti di emissione in atmosfera, di cui ai provvedimenti di autorizzazione rilasciati ai sensi del D. Lgs 152/2006, mediante controllo delle analisi periodiche degli impianti a ridotto inquinamento atmosferica e sopralluoghi, anche in collaborazione con altri Enti	Istruttoria nel rispetto dei termini procedurali per il rilascio di pareri, nulla osta e prese d'atto alle emissioni in atmosfera, ai sensi degli artt. 269 e 272 del D.Lgs. 152/06, ai fini dell'adozione dell'Autorizzazione Unica Ambientale (AUA), di cui al D.P.R. 59/2013 Istruttoria nel rispetto dei termini procedurali per il rilascio delle Autorizzazioni alle emissioni in atmosfera per le attività in deroga ai sensi all'art. 272 c.2 del D.Lgs. 152/06. Verifica del rispetto delle prescrizioni e dei limiti di emissione in atmosfera, di cui ai provvedimenti di autorizzazione rilasciati ai sensi del D. Lgs 152/2006, mediante controllo delle analisi periodiche degli impianti a ridotto inquinamento atmosferica e sopralluoghi, anche in collaborazione con altri Enti		
Motivazione delle scelte programmatiche effettuate				
Compiti istituzionali derivanti dal D.lgs 152/06, DPR 59/2013 ed attività istituzionali delegate dalla Regione Sicilia con D. P. Reg. n. 73/GR.7/S.G. del 24 marzo 1997 e D.P.Reg. n. 374/GR.7/S.G. del 20 novembre 1998.	Compiti istituzionali derivanti dal D.lgs 152/06, DPR 59/2013 ed attività istituzionali delegate dalla Regione Sicilia con D. P. Reg. n. 73/GR.7/S.G. del 24 marzo 1997 e D.P.Reg. n. 374/GR.7/S.G. del 20 novembre 1998.	Compiti istituzionali derivanti dal D.lgs 152/06, DPR 59/2013 ed attività istituzionali delegate dalla Regione Sicilia con D. P. Reg. n. 73/GR.7/S.G. del 24 marzo 1997 e D.P.Reg. n. 374/GR.7/S.G. del 20 novembre 1998.		
Risorse umane e strumentali destinate al conseguimento degli obiettivi				
n. 2 cat.D (tra cui il Responsabile dell'Ufficio Emissioni in Atmosfera e VIA); n. 2 cat.C; n. 3 cat.B: strumenti informatici in dotazione	n. 2 cat.D (tra cui il Responsabile dell'Ufficio Emissioni in Atmosfera e VIA); n. 2 cat.C; n. 3 cat.B: strumenti informatici in dotazione	n. 2 cat.D (tra cui il Responsabile dell'Ufficio Emissioni in Atmosfera e VIA); n. 2 cat.C; n. 3 cat.B: strumenti informatici in dotazione		
Direzione responsabile attuazione				
Direzione Ambiente				
Missione 10				
Trasporti e diritto alla mobilità				
Programma 1005				
Viabilità e infrastrutture stradali				
Obiettivo generale 1005 - I				
			Linea Strategica/Strategia Funzionale	ES
Attività di manutenzione e controllo delle strade di competenza per il mantenimento degli standards di percorribilità e sicurezza.				

Obiettivo operativo 1005 - I.1			Linea Strategica/Strategia Funzionale
2023	2024	2025	
<ul style="list-style-type: none"> - Attuare la manutenzione ordinaria e straordinaria della rete stradale mediante accordi quadro. - Svolgere la progettazione e realizzazione di interventi puntuali per la riqualificazione ed il recupero funzionale della viabilità esistente. - Effettuare la gestione e la collocazione della segnaletica orizzontale e verticale. - Porre in essere iniziative e attività nell'ambito della mobilità sostenibile e, più specificatamente, del PUMS e dei Piani Urbani Integrati (PIU). - Sviluppare il Sistema Informativo della Viabilità e dei Trasporti. - Rilasciare autorizzazioni manifestazioni sportive che si svolgono sulle strade di competenza. - Svolgere le attività inerenti l'utilizzo di fondi regionali, nazionali e comunitari per la realizzazione di interventi sulla rete stradale di competenza. - Fornire supporto al costituendo Ufficio Unico per la gestione dei contenziosi derivanti da sinistri stradali occorsi sulla rete viaria di competenza. - Predisposizione atti concernenti debiti fuori bilancio scaturenti da attività in essere della Direzione Viabilità. 	<ul style="list-style-type: none"> - Attuare la manutenzione ordinaria e straordinaria della rete stradale mediante accordi quadro. - Svolgere la progettazione e realizzazione di interventi puntuali per la riqualificazione ed il recupero funzionale della viabilità esistente. - Effettuare la gestione e la collocazione della segnaletica orizzontale e verticale. - Porre in essere iniziative e attività nell'ambito della mobilità sostenibile e, più specificatamente, del PUMS e dei Piani Urbani Integrati (PIU). - Sviluppare il Sistema Informativo della Viabilità e dei Trasporti. - Rilasciare autorizzazioni manifestazioni sportive che si svolgono sulle strade di competenza. - Svolgere le attività inerenti l'utilizzo di fondi regionali, nazionali e comunitari per la realizzazione di interventi sulla rete stradale di competenza. - Fornire supporto al costituendo Ufficio Unico per la gestione dei contenziosi derivanti da sinistri stradali occorsi sulla rete viaria di competenza. - Predisposizione atti concernenti debiti fuori bilancio scaturenti da attività in essere della Direzione Viabilità. 	<ul style="list-style-type: none"> - Attuare la manutenzione ordinaria e straordinaria della rete stradale mediante accordi quadro. - Svolgere la progettazione e realizzazione di interventi puntuali per la riqualificazione ed il recupero funzionale della viabilità esistente. - Effettuare la gestione e la collocazione della segnaletica orizzontale e verticale. - Porre in essere iniziative e attività nell'ambito della mobilità sostenibile e, più specificatamente, del PUMS e dei Piani Urbani Integrati (PIU). - Sviluppare il Sistema Informativo della Viabilità e dei Trasporti. - Rilasciare autorizzazioni manifestazioni sportive che si svolgono sulle strade di competenza. - Svolgere le attività inerenti l'utilizzo di fondi regionali, nazionali e comunitari per la realizzazione di interventi sulla rete stradale di competenza. - Fornire supporto al costituendo Ufficio Unico per la gestione dei contenziosi derivanti da sinistri stradali occorsi sulla rete viaria di competenza. - Predisposizione atti concernenti debiti fuori bilancio scaturenti da attività in essere della Direzione Viabilità. 	

Motivazione delle scelte programmatiche effettuate		
Competenze discendenti dalla ex L.R. 9/86 in attuazione della L.R. 15/2015 e ss.mm. e dalle linee di attività assegnate con Decreto del Sindaco Metropolitano n. 34 del 04/03/2019 e successiva modifica avvenuta con Decreto S.M. n. 86 del 02/05/2019.	Competenze discendenti dalla ex L.R. 9/86 in attuazione della L.R. 15/2015 e ss.mm. e dalle linee di attività assegnate con Decreto del Sindaco Metropolitano n. 34 del 04/03/2019 e successiva modifica avvenuta con Decreto S.M. n. 86 del 02/05/2019.	Competenze discendenti dalla ex L.R. 9/86 in attuazione della L.R. 15/2015 e ss.mm. e dalle linee di attività assegnate con Decreto del Sindaco Metropolitano n. 34 del 04/03/2019 e successiva modifica avvenuta con Decreto S.M. n. 86 del 02/05/2019.
Risorse umane e strumentali destinate al conseguimento degli obiettivi		
<p>Situazione alla data del 31/03/2023.</p> <p>Per il perseguimento degli obiettivi viene impiegato:</p> <p>Personale per complessivamente 107 unità, suddiviso per categorie come di seguito indicato:</p> <p>Personale interno agli Uffici</p> <p>n. 18 cat. D (Area Funzionari ed E.Q.)</p> <p>n. 5 cat. C (Area Assistenti/Istruttori)</p> <p>n. 32 cat. B (Area Operatori)</p> <p>Personale esterno agli Uffici</p> <p>n. 14 cat. C (Capo Cantonieri)</p> <p>n. 38 cat. B (Cantonieri)</p> <p>Oltre detto personale, operano sulle strade unità della "Palermo Energia", che svolgono mansioni di pulizia (cantoniere).</p> <p>Risorse Strumentali: computer, stampanti, fotocopiatrici, autovetture, furgoni, pale meccaniche, attrezzature tecniche.</p>	<p>Situazione alla data del 31/03/2023.</p> <p>Per il perseguimento degli obiettivi viene impiegato:</p> <p>Personale per complessivamente 107 unità, suddiviso per categorie come di seguito indicato:</p> <p>Personale interno agli Uffici</p> <p>n. 18 cat. D (Area Funzionari ed E.Q.)</p> <p>n. 5 cat. C (Area Assistenti/Istruttori)</p> <p>n. 32 cat. B (Area Operatori)</p> <p>Personale esterno agli Uffici</p> <p>n. 14 cat. C (Capo Cantonieri)</p> <p>n. 38 cat. B (Cantonieri)</p> <p>Oltre detto personale, operano sulle strade unità della "Palermo Energia", che svolgono mansioni di pulizia (cantoniere).</p> <p>Risorse Strumentali: computer, stampanti, fotocopiatrici, autovetture, furgoni, pale meccaniche, attrezzature tecniche.</p>	<p>Situazione alla data del 31/03/2023.</p> <p>Per il perseguimento degli obiettivi viene impiegato:</p> <p>Personale per complessivamente 107 unità, suddiviso per categorie come di seguito indicato:</p> <p>Personale interno agli Uffici</p> <p>n. 18 cat. D (Area Funzionari ed E.Q.)</p> <p>n. 5 cat. C (Area Assistenti/Istruttori)</p> <p>n. 32 cat. B (Area Operatori)</p> <p>Personale esterno agli Uffici</p> <p>n. 14 cat. C (Capo Cantonieri)</p> <p>n. 38 cat. B (Cantonieri)</p> <p>Oltre detto personale, operano sulle strade unità della "Palermo Energia", che svolgono mansioni di pulizia (cantoniere).</p> <p>Risorse Strumentali: computer, stampanti, fotocopiatrici, autovetture, furgoni, pale meccaniche, attrezzature tecniche.</p>
Direzione responsabile attuazione		
Direzione Viabilità		
Missione 11		
<i>Soccorso civile</i>		
Programma 1101		
<i>Sistema di protezione civile</i>		
Obiettivo generale 1101 - I		
Contribuire alle attività di protezione civile, svolte da tutti gli enti e le strutture competenti, quale componente del Servizio Nazionale di P.C.		

Obiettivo operativo 1101 - I.1			Linea Strategica/Strategia Funzionale	11.1
2023	2024	2025		
- Redigere ed aggiornare i piani di Protezione Civile di competenza dell'Ente. - Programmare ed organizzare forme di collaborazione coordinata con le altre componenti, strutture operative e soggetti collaboratori del Servizio Nazionale di P.C. (incluse le Associazioni di volontariato). - Supportare le Direzioni dell'Ente per il miglioramento del livello di prevenzione del rischio. - Garantire efficienza dei mezzi in dotazione alla P.C. Metropolitana. - Programmare e gestire, in caso di emergenza, gli interventi delle strutture di P.C. dell'Ente operanti quali funzioni di supporto anche in coordinamento con quelle svolte con gli altri componenti del Servizio Nazionale di P.C.	- Redigere ed aggiornare i piani di Protezione Civile di competenza dell'Ente. - Programmare ed organizzare forme di collaborazione coordinata con le altre componenti, strutture operative e soggetti collaboratori del Servizio Nazionale di P.C. (incluse le Associazioni di volontariato). - Supportare le Direzioni dell'Ente per il miglioramento del livello di prevenzione del rischio. - Garantire efficienza dei mezzi in dotazione alla P.C. Metropolitana. - Programmare e gestire, in caso di emergenza, gli interventi delle strutture di P.C. dell'Ente operanti quali funzioni di supporto anche in coordinamento con quelle svolte con gli altri componenti del Servizio Nazionale di P.C.	- Redigere ed aggiornare i piani di Protezione Civile di competenza dell'Ente. - Programmare ed organizzare forme di collaborazione coordinata con le altre componenti, strutture operative e soggetti collaboratori del Servizio Nazionale di P.C. (incluse le Associazioni di volontariato). - Supportare le Direzioni dell'Ente per il miglioramento del livello di prevenzione del rischio. - Garantire efficienza dei mezzi in dotazione alla P.C. Metropolitana. - Programmare e gestire, in caso di emergenza, gli interventi delle strutture di P.C. dell'Ente operanti quali funzioni di supporto anche in coordinamento con quelle svolte con gli altri componenti del Servizio Nazionale di P.C.		
Motivazione delle scelte programmatiche effettuate				
Ottemperanza alle norme in materia di Protezione Civile (D.Lgs. 1/2018).	Ottemperanza alle norme in materia di Protezione Civile (D.Lgs. 1/2018).	Ottemperanza alle norme in materia di Protezione Civile (D.Lgs. 1/2018).		
Risorse umane e strumentali destinate al conseguimento degli obiettivi				
Ulteriori risorse umane e strumentali.	Ulteriori risorse umane e strumentali.	Ulteriori risorse umane e strumentali.		
Direzione responsabile attuazione				
Direzione Polizia Metropolitana - Protezione Civile				
Programma 1102				
Interventi a seguito di calamità naturali				
Obiettivo generale 1102 - I			Linea Strategica/Strategia Funzionale	11.1
Gestire le procedure per la prevenzione dei rischi, ed il superamento dell'emergenza e ripristino delle condizioni di normalità.				
Obiettivo operativo 1102 - I.1			Linea Strategica/Strategia Funzionale	11.1
2023	2024	2025		
Organizzare attività necessarie a fronteggiare le calamità, nonché quelle connesse al ripristino della normalità.	Organizzare delle attività necessarie a fronteggiare le calamità, nonché quelle connesse al ripristino della normalità.	Organizzare delle attività necessarie a fronteggiare le calamità, nonché quelle connesse al ripristino della normalità.		
Motivazione delle scelte programmatiche effettuate				
Ottemperanza alle norme in materia di Protezione Civile (D.Lgs. 1/2018).	Ottemperanza alle norme in materia di Protezione Civile (D.Lgs. 1/2018).	Ottemperanza alle norme in materia di Protezione Civile (D.Lgs. 1/2018).		
Risorse umane e strumentali destinate al conseguimento degli obiettivi				
Ulteriori risorse umane e strumentali.	Ulteriori risorse umane e strumentali.	Ulteriori risorse umane e strumentali.		
Direzione responsabile attuazione				
Direzione Polizia Metropolitana - Protezione Civile				

Missione 12		
<i>Diritti sociali, politiche sociali e famiglia</i>		
Programma 1202		
<i>Interventi per la disabilità</i>		
Obiettivo generale 1202 - I		Linea Strategica/Strategia Funzionale 1.1
Garantire pari opportunità ed il diritto allo studio agli studenti con disabilità frequentanti gli Istituti di istruzione superiore di II grado		
Obiettivo operativo 1202 - I.1		Linea Strategica/Strategia Funzionale 1.1
2023	2024	2025
- Rafforzare la Collaborazione con U.S.R., ASP, Garante per la disabilità; Enti pubblici e non, relativamente alla tematica della disabilità.	- Rafforzare la Collaborazione con U.S.R., ASP, Garante per la disabilità; Enti pubblici e non, relativamente alla tematica della disabilità.	- Rafforzare la Collaborazione con U.S.R., ASP, Garante per la disabilità; Enti pubblici e non, relativamente alla tematica della disabilità.
Motivazione delle scelte programmatiche effettuate		
Migliorare i rapporti di collaborazione	Migliorare i rapporti di collaborazione	Migliorare i rapporti di collaborazione
Risorse umane e strumentali destinate al conseguimento degli obiettivi		
Obiettivo I: Risorse Umane: Ctg. D n.1 P.O.; Ctg. D n.1; Ctg. C n.4; Ctg. B n.8. Risorse Strumentali n.13PC+ n.4 Portatili	Obiettivo I: Risorse Umane: Ctg. D n.1 P.O.; Ctg. D n.1; Ctg. C n.4; Ctg. B n.8. Risorse Strumentali n.13PC+ n.4 Portatili	Obiettivo I: Risorse Umane: Ctg. D n.1 P.O.; Ctg. D n.1; Ctg. C n.4; Ctg. B n.8. Risorse Strumentali n.13PC+ n.4 Portatili
Direzione responsabile attuazione		
Direzione Sviluppo Economico - Servizi Sociali, Turistici e Culturali		
Programma 1204		
<i>Interventi per i soggetti a rischio di esclusione sociale</i>		
Obiettivo generale 1204 - I		Linea Strategica/Strategia Funzionale 1.1
Attività per il sostegno a interventi a favore di persone socialmente svantaggiate o a rischio di esclusione sociale (soggetti etno-comunitari, neocomunitari, rifugiati, nomadi e richiedenti asilo, detenuti, ex detenuti.) Iniziative di contrasto alle vecchie e nuove povertà e alle vecchie e nuove dipendenze.		
Obiettivo operativo 1204 - I.1		Linea Strategica/Strategia Funzionale 1.1
2023	2024	2025
1- Realizzare iniziative di sostegno in favore di soggetti a rischio di marginalità e di esclusione sociale. 2- Partecipare ad incontri della Rete contro la violenza alle donne, le ragazze e i ragazzi, le bambine e i bambini della Città Metropolitana di Palermo. 3. Progetto Facciamo Comunità - M5C2 Investimento 2.2. Piani Integrati - Città Metropolitana di Palermo	1- Realizzare iniziative di sostegno in favore di soggetti a rischio di marginalità e di esclusione sociale. 2- Partecipare ad incontri della Rete contro la violenza alle donne, le ragazze e i ragazzi, le bambine e i bambini della Città Metropolitana di Palermo. 3. Progetto Facciamo Comunità - M5C2 Investimento 2.2. Piani Integrati - Città Metropolitana di Palermo	1- Realizzare iniziative di sostegno in favore di soggetti a rischio di marginalità e di esclusione sociale. 2- Partecipare ad incontri della Rete contro la violenza alle donne, le ragazze e i ragazzi, le bambine e i bambini della Città Metropolitana di Palermo. 3. Progetto Facciamo Comunità - M5C2 Investimento 2.2. Piani Integrati - Città Metropolitana di Palermo

Motivazione delle scelte programmatiche effettuate		
Obiettivi 1-2-3: Azioni di sostegno a soggetti a rischio di marginalità sociale	Obiettivi 1-2-3: Azioni di sostegno a soggetti a rischio di marginalità sociale	Obiettivi 1-2-3: Azioni di sostegno a soggetti a rischio di marginalità sociale
Risorse umane e strumentali destinate al conseguimento degli obiettivi		
Obiettivi 1-2-3: Risorse Umane: n.1 D (P.O.) + n.1 D + n. 1 B ad interim con altre attività del Servizio Politiche Sociali ed Integrazioni scolastica	Obiettivi 1-2-3: Risorse Umane: n.1 D (P.O.) + n.1 D + n. 1 B ad interim con altre attività del Servizio Politiche Sociali ed Integrazioni scolastica	Obiettivi 1-2-3: Risorse Umane: n.1 D (P.O.) + n.1 D + n. 1 B ad interim con altre attività del Servizio Politiche Sociali ed Integrazioni scolastica
Direzione responsabile attuazione		
Direzione Sviluppo Economico - Servizi Sociali, Turistici e Culturali		
Missione14		
Sviluppo economico e competitività		
Programma 1404		
Reti e altri servizi di pubblica utilità		
Obiettivo generale 1404 - I		Linea Strategica/Strategia Funzionale 001
Attività connesse al servizio di autorizzazione e vigilanza sulle autoscuole, agenzie di distirigo pratiche automobilistiche, D Lgs. 265/92 art 335 del DPR 495/92, D.M. 317/95, D.L. 7/2007, L. 40/2007, L. 120/2010, D.M. 30/14. Attività di autorizzazione e vigilanza sulle Scuole Nautiche D.L.vo n.171/05, Decreto Interministeriale n.146/08, Istruttoria per il conseguimento dell'attestato professionale di autotrasportatori merci in conto terzi, D.Lgs. 267/2000, D.Lgs.395/2000, D. lgs.478/2001, D.M. 161/2005, Reg. CE 1071/2009, D. 19/10/2007 Ass. Reg. la per il turismo. Programmazione e realizzazione servizi di pubblica utilità nel settore della pesca.		
Obiettivo operativo 1404 - I.1		Linea Strategica/Strategia Funzionale 002
2023	2024	2025
1- Garantire i servizi relativi all'attività delle autoscuole, agenzie di distirigo pratiche, scuole nautiche e autotrasportatori merci in conto terzi. 2 - Implementare la digitalizzazione dei servizi a supporto delle attività delle autoscuole, agenzie di distirigo pratiche, scuole nautiche migliorandone l'accessibilità, mediante il supporto della Direzione Innovazione Tecnologica. 3- Partecipare/realizzare iniziative volte al miglioramento dei servizi resi all'utenza. 4- Promuovere misure finanziarie volte alla creazione di imprese.	1- Garantire i servizi relativi all'attività delle autoscuole, agenzie di distirigo pratiche, scuole nautiche e autotrasportatori merci in conto terzi. 2 - Implementare la digitalizzazione dei servizi a supporto delle attività delle autoscuole, agenzie di distirigo pratiche, scuole nautiche migliorandone l'accessibilità, mediante il supporto della Direzione Innovazione Tecnologica. 3- Partecipare/realizzare iniziative volte al miglioramento dei servizi resi all'utenza. 4- Promuovere misure finanziarie volte alla creazione di imprese.	1- Garantire i servizi relativi all'attività delle autoscuole, agenzie di distirigo pratiche, scuole nautiche e autotrasportatori merci in conto terzi. 2 - Implementare la digitalizzazione dei servizi a supporto delle attività delle autoscuole, agenzie di distirigo pratiche, scuole nautiche migliorandone l'accessibilità, mediante il supporto della Direzione Innovazione Tecnologica. 3- Partecipare/realizzare iniziative volte al miglioramento dei servizi resi all'utenza. 4- Promuovere misure finanziarie volte alla creazione di imprese.

Motivazione delle scelte programmatiche effettuate		
Obiettivi 1-2-3-4: Ottimizzare la qualità dei servizi resi nel rispetto della normativa vigente	Obiettivi 1-2-3-4: Ottimizzare la qualità dei servizi resi nel rispetto della normativa vigente	Obiettivi 1-2-3-4: Ottimizzare la qualità dei servizi resi nel rispetto della normativa vigente
Risorse umane e strumentali destinate al conseguimento degli obiettivi		
Obiettivi 1-2-3-4: Risorse umane: 4 D di cui il titolare Responsabile di P.O. +1C+4B. Risorse strumentali: n. 9 PC + n. 6 PC portatili, n. 1 stampante della Direzione	Obiettivi 1-2-3-4: Risorse umane: 4 D di cui il titolare Responsabile di P.O. +1C+4B. Risorse strumentali: n. 9 PC + n. 6 PC portatili, n. 1 stampante della Direzione	Obiettivi 1-2-3-4: Risorse umane: 4 D di cui il titolare Responsabile di P.O. +1C+4B. Risorse strumentali: n. 9 PC + n. 6 PC portatili, n. 1 stampante della Direzione
Direzione responsabile attuazione		
Direzione Sviluppo Economico - Servizi Sociali, Turistici e Culturali		
Missione 16		
Agricoltura, politiche agroalimentari e pesca		
Programma 1602		
Caccia e pesca		
Obiettivo generale 1602 - I		
Vengono portate avanti azioni mirate a garantire l'esercizio della pesca nelle acque interne considerato che ai sensi della L.R. n.9 del 06/03/1986 e dell'art. 19 del T.U. delle leggi sull'ordinamento degli Enti Locali n.267/2000 la Città Metropolitana di Palermo ha mantenuto le funzioni amministrative in materia di caccia e pesca nelle acque interne, avendo il compito principalmente di rilasciare le licenze di pesca nelle acque interne senza le quali non si può esercitare l'attività.		
Obiettivo operativo 1602 - I.1		
2023	2024	2025
1- Garantire i servizi relativi all'attività della pesca nelle acque interne. 2 - Implementare la digitalizzazione dei servizi a supporto delle attività della pesca nelle acque interne, mediante il supporto della Direzione Innovazione Tecnologica. 3- Promuovere iniziative volte alla promozione delle attività del servizio.	1- Garantire i servizi relativi all'attività della pesca nelle acque interne. 2 - Implementare la digitalizzazione dei servizi a supporto delle attività della pesca nelle acque interne, mediante il supporto della Direzione Innovazione Tecnologica. 3- Promuovere iniziative volte alla promozione delle attività del servizio.	1- Garantire i servizi relativi all'attività della pesca nelle acque interne. 2 - Implementare la digitalizzazione dei servizi a supporto delle attività della pesca nelle acque interne, mediante il supporto della Direzione Innovazione Tecnologica. 3- Promuovere iniziative volte alla promozione delle attività del servizio.
Motivazione delle scelte programmatiche effettuate		
Obiettivi 1-2-3: Ottimizzare la qualità dei servizi resi nel rispetto della normativa vigente	Obiettivi 1-2-3: Ottimizzare la qualità dei servizi resi nel rispetto della normativa vigente	Obiettivi 1-2-3: Ottimizzare la qualità dei servizi resi nel rispetto della normativa vigente
Risorse umane e strumentali destinate al conseguimento degli obiettivi		
Obiettivi 1-2-3: Risorse Umane: N, 1D titolare di P.O. +1 B- Risorse Strumentali: N.2 PC+N. 1 PC portatile, n. 1 stampante della Direzione	Obiettivi 1-2-3: Risorse Umane: N, 1D titolare di P.O. +1 B- Risorse Strumentali: N.2 PC+N. 1 PC portatile, n. 1 stampante della Direzione	Obiettivi 1-2-3: Risorse Umane: N, 1D titolare di P.O. +1 B- Risorse Strumentali: N.2 PC+N. 1 PC portatile, n. 1 stampante della Direzione
Direzione responsabile attuazione		
Direzione Sviluppo Economico - Servizi Sociali, Turistici e Culturali		

Missione 20		
Fondi e accantonamenti		
Programma 2001		
Fondo di riserva		
Obiettivo generale 2001 - I		Linea Strategica/Strategia Funzionale 0.1
Ottemperare alla costituzione del fondo di riserva secondo le disposizioni di legge e conformemente al principio secondo cui il fondo di riserva è un fondo al quale le amministrazioni possono attingere nei casi in cui si verificano esigenze straordinarie di bilancio o le dotazioni degli interventi di spesa corrente si rivelino insufficienti.		
Obiettivo operativo 2001 - I.1		Linea Strategica/Strategia Funzionale 0.1
2023	2024	2025
Valutazione e verifica delle cause economiche che giustificano la formazione del fondo di riserva nell'ambito dell'esame di quelle esigenze straordinarie di bilancio o dotazioni degli interventi di spesa corrente che si rivelino insufficienti (art. 166, d.lgs. n.267/2000).	Valutazione e verifica delle cause economiche che giustificano la formazione del fondo di riserva nell'ambito dell'esame di quelle esigenze straordinarie di bilancio o dotazioni degli interventi di spesa corrente che si rivelino insufficienti (art. 166, d.lgs. n.267/2000).	Valutazione e verifica delle cause economiche che giustificano la formazione del fondo di riserva nell'ambito dell'esame di quelle esigenze straordinarie di bilancio o dotazioni degli interventi di spesa corrente che si rivelino insufficienti (art. 166, d.lgs. n.267/2000).
Motivazione delle scelte programmatiche effettuate		
Disposizioni di legge e obblighi istituzionali	Disposizioni di legge e obblighi istituzionali	Disposizioni di legge e obblighi istituzionali
Risorse umane e strumentali destinate al conseguimento degli obiettivi		
Ctg. B n.3; Ctg. C n. 0; Ctg. D. 2 (+ n. 1 P.O. Ctg. D). La dotazione strumentale si riferisce ai PC assegnati alle varie unità di personale impegnate nel raggiungimento degli obiettivi e del software dedicato alla gestione delle attività.	Ctg. B n.3; Ctg. C n. 0; Ctg. D. 2 (+ n. 1 P.O. Ctg. D). La dotazione strumentale si riferisce ai PC assegnati alle varie unità di personale impegnate nel raggiungimento degli obiettivi e del software dedicato alla gestione delle attività.	Ctg. B n.3; Ctg. C n. 0; Ctg. D. 2 (+ n. 1 P.O. Ctg. D). La dotazione strumentale si riferisce ai PC assegnati alle varie unità di personale impegnate nel raggiungimento degli obiettivi e del software dedicato alla gestione delle attività.
Direzione responsabile attuazione		
Direzione Ragioneria Generale		
Programma 2002		
Fondo crediti di dubbia esigibilità		
Obiettivo generale 2002 - I		Linea Strategica/Strategia Funzionale 0.1
Il principio contabile n. 1 della competenza finanziaria potenziato, disciplinato con il D.lgs 118/2011, stabilisce che per i crediti di dubbia e difficile esazione è stanziata nel bilancio di previsione una apposita posta contabile denominata "Accantonamento al fondo crediti di dubbia esigibilità", il cui ammontare è determinato in considerazione della dimensione degli stanziamenti relativi ai crediti che si prevede si formeranno nell'esercizio della loro natura e dell'andamento del fenomeno negli ultimi cinque esercizi precedenti.		
Obiettivo operativo 2002 - I.1		Linea Strategica/Strategia Funzionale 0.1
2023	2024	2025
Prevedere e rilevare "tutte" le entrate dell'ente, accertando per l'intero importo del credito anche le entrate di dubbia e difficile esazione, per le quali non è certa la riscossione integrale, quali le sanzioni amministrative al codice della strada, i proventi derivanti dalla lotta all'evasione, ecc. Quanto detto ai fini della costituzione e adeguamento del "Fondo crediti di dubbia esigibilità".	Prevedere e rilevare "tutte" le entrate dell'ente, accertando per l'intero importo del credito anche le entrate di dubbia e difficile esazione, per le quali non è certa la riscossione integrale, quali le sanzioni amministrative al codice della strada, i proventi derivanti dalla lotta all'evasione, ecc. Quanto detto ai fini della costituzione e adeguamento del "Fondo crediti di dubbia esigibilità".	Prevedere e rilevare "tutte" le entrate dell'ente, accertando per l'intero importo del credito anche le entrate di dubbia e difficile esazione, per le quali non è certa la riscossione integrale, quali le sanzioni amministrative al codice della strada, i proventi derivanti dalla lotta all'evasione, ecc. Quanto detto ai fini della costituzione e adeguamento del "Fondo crediti di dubbia esigibilità".

Motivazione delle scelte programmatiche effettuate		
Disposizioni di legge e obblighi istituzionali	Disposizioni di legge e obblighi istituzionali	Disposizioni di legge e obblighi istituzionali
Risorse umane e strumentali destinate al conseguimento degli obiettivi		
Ctg. B n.3; Ctg. C n. 0; Ctg. D. 2 (+ n. 1 P.O. Ctg. D). La dotazione strumentale si riferisce ai PC assegnati alle varie unità di personale impegnate nel raggiungimento degli obiettivi e del software dedicato alla gestione delle attività.	Ctg. B n.3; Ctg. C n. 0; Ctg. D. 2 (+ n. 1 P.O. Ctg. D). La dotazione strumentale si riferisce ai PC assegnati alle varie unità di personale impegnate nel raggiungimento degli obiettivi e del software dedicato alla gestione delle attività.	Ctg. B n.3; Ctg. C n. 0; Ctg. D. 2 (+ n. 1 P.O. Ctg. D). La dotazione strumentale si riferisce ai PC assegnati alle varie unità di personale impegnate nel raggiungimento degli obiettivi e del software dedicato alla gestione delle attività.
Direzione responsabile attuazione		
Direzione Ragioneria Generale		
Programma 2003		
Altri fondi		
Obiettivo generale 2003 - I		Linea Strategica/Strategia Funzionale 0.1
<p>Il principio contabile n. 5.1 lettera h) dell'allegato 4/2 al D.lgs 118/2011, stabilisce che l'Ente a seguito di contenzioso nel quale ha significative probabilità di soccombere, o di sentenze non definitive e non esecutive, è tenuto a costituire un apposito fondo rischi, denominabile "fondo rischi per passività potenziali", la cui congruità scaturisce dalla prudente valutazione dell'Ente e nel nostro caso dalla Avvocatura, la quale deve comunicare alla Direzione Ragioneria Generale la relativa e dettagliata costituzione per il necessario accantonamento nelle risultanze dell'avanzo di amministrazione. L'ufficio Bilancio ha l'onere di porre in essere tutti gli atti relativi all'eventuale prelievo dal fondo rischi per passività potenziali su richiesta dell'Avvocatura al verificarsi delle specifiche necessità.</p> <p>Attività relative a previsione fondi specifici e rinnovi contrattuali.</p>		
Obiettivo operativo 2003 - I.1		Linea Strategica/Strategia Funzionale 0.1
2023	2024	2025
Creazione del "Fondo rischi per passività potenziali", la cui congruità è valutata dall'Avvocatura. Predisposizione degli atti relativi all'eventuale prelievo dal Fondo, su richiesta dell'Avvocatura, al verificarsi delle specifiche necessità.	Creazione del "Fondo rischi per passività potenziali", la cui congruità è valutata dall'Avvocatura. Predisposizione degli atti relativi all'eventuale prelievo dal Fondo, su richiesta dell'Avvocatura, al verificarsi delle specifiche necessità.	Creazione del "Fondo rischi per passività potenziali", la cui congruità è valutata dall'Avvocatura. Predisposizione degli atti relativi all'eventuale prelievo dal Fondo, su richiesta dell'Avvocatura, al verificarsi delle specifiche necessità.
Motivazione delle scelte programmatiche effettuate		
Disposizioni di legge e obblighi istituzionali	Disposizioni di legge e obblighi istituzionali	Disposizioni di legge e obblighi istituzionali
Risorse umane e strumentali destinate al conseguimento degli obiettivi		
Ctg. B n.3; Ctg. C n. 0; Ctg. D. 2 (+ n. 1 P.O. Ctg. D). La dotazione strumentale si riferisce ai PC assegnati alle varie unità di personale impegnate nel raggiungimento degli obiettivi e del software dedicato alla gestione delle attività.	Ctg. B n.3; Ctg. C n. 0; Ctg. D. 2 (+ n. 1 P.O. Ctg. D). La dotazione strumentale si riferisce ai PC assegnati alle varie unità di personale impegnate nel raggiungimento degli obiettivi e del software dedicato alla gestione delle attività.	Ctg. B n.3; Ctg. C n. 0; Ctg. D. 2 (+ n. 1 P.O. Ctg. D). La dotazione strumentale si riferisce ai PC assegnati alle varie unità di personale impegnate nel raggiungimento degli obiettivi e del software dedicato alla gestione delle attività.
Direzione responsabile attuazione		
Direzione Ragioneria Generale		
Obiettivo operativo 2003 - I.1b		Linea Strategica/Strategia Funzionale 0.1
2023	2024	2025
FONDO PER PASSIVITA' POTENZIALI	FONDO PER PASSIVITA' POTENZIALI	FONDO PER PASSIVITA' POTENZIALI

Motivazione delle scelte programmatiche effettuate		
Obiettivi istituzionali	Obiettivi istituzionali	Obiettivi istituzionali
Risorse umane e strumentali destinate al conseguimento degli obiettivi		
Quelle in carico alla direzione	Quelle in carico alla direzione	Quelle in carico alla direzione
Direzione responsabile attuazione		
Direzione Avvocatura		
Obiettivo operativo 2003 - I.2		Linea Strategica/Strategia Funzionale 0.1
2023	2024	2025
FONDO RINNOVI CONTRATTUALI	FONDO RINNOVI CONTRATTUALI	FONDO RINNOVI CONTRATTUALI
Motivazione delle scelte programmatiche effettuate		
Obiettivi istituzionali	Obiettivi istituzionali	Obiettivi istituzionali
Risorse umane e strumentali destinate al conseguimento degli obiettivi		
Quelle in carico alla direzione	Quelle in carico alla direzione	Quelle in carico alla direzione
Direzione responsabile attuazione		
Direzione Politiche del Personale		
Missione 50		
Debito pubblico		
Programma 5001		
Quota interessi ammortamento mutui e prestiti obbligazionari		
Obiettivo generale 5001 - I		Linea Strategica/Strategia Funzionale 0
Spese sostenute per il pagamento degli interessi relativi alle risorse finanziarie acquisite dall'ente mediante l'emissione di titoli obbligazionari, prestiti a breve termine, mutui e finanziamenti a medio e lungo termine e altre forme di indebitamento e relative spese accessorie.		
Obiettivo operativo 5001 - I.1		Linea Strategica/Strategia Funzionale 0.1
2023	2024	2025
Attuazione di tutte le procedure previste per la regolarità ed il rispetto delle norme giuridiche e contabili per la gestione degli interessi sul debito. Predisposizione atti relativi al pagamento della quota interessi. Monitoraggio indice interessi passivi/entrate correnti	Attuazione di tutte le procedure previste per la regolarità ed il rispetto delle norme giuridiche e contabili per la gestione degli interessi sul debito. Predisposizione atti relativi al pagamento della quota interessi. Monitoraggio indice interessi passivi/entrate correnti	Attuazione di tutte le procedure previste per la regolarità ed il rispetto delle norme giuridiche e contabili per la gestione degli interessi sul debito. Predisposizione atti relativi al pagamento della quota interessi. Monitoraggio indice interessi passivi/entrate correnti

Motivazione delle scelte programmatiche effettuate		
Disposizioni di legge e obblighi istituzionali	Disposizioni di legge e obblighi istituzionali	Disposizioni di legge e obblighi istituzionali
Risorse umane e strumentali destinate al conseguimento degli obiettivi		
"Ctg. B n. 1; Ctg. C n. 1; Ctg. D n. 1 (+ n. 1 P.O. Ctg. D). L'adozione strumentale si riferisce ai PC assegnati alle varie unità di personale impegnate nel raggiungimento degli obiettivi e del software dedicato alla gestione delle attività."	"Ctg. B n. 1; Ctg. C n. 1; Ctg. D n. 1 (+ n. 1 P.O. Ctg. D). L'adozione strumentale si riferisce ai PC assegnati alle varie unità di personale impegnate nel raggiungimento degli obiettivi e del software dedicato alla gestione delle attività."	"Ctg. B n. 1; Ctg. C n. 1; Ctg. D n. 1 (+ n. 1 P.O. Ctg. D). L'adozione strumentale si riferisce ai PC assegnati alle varie unità di personale impegnate nel raggiungimento degli obiettivi e del software dedicato alla gestione delle attività."
Direzione responsabile attuazione		
Direzione Ragioneria Generale		
Programma 5002		
Quota capitale ammortamento mutui e prestiti obbligazionari		
Obiettivo generale 5002 - I		Linea Strategica/Strategia Funzionale II
Spese sostenute per la restituzione delle risorse finanziarie relative alle quote di capitale acquisite dall'ente mediante titoli obbligazionari, prestiti a breve termine, mutui e finanziamenti a medio e lungo termine e altre forme di indebitamento e relative spese accessorie.		
Obiettivo operativo 5002 - I.1		Linea Strategica/Strategia Funzionale III
2023	2024	2025
Attuazione di tutte le procedure previste per la regolarità ed il rispetto delle norme giuridiche e contabili per la gestione dei mutui e dei prestiti obbligazionari. Predisposizione atti relativi al pagamento della quota capitale. Monitoraggio indice debito/entrate correnti.	Attuazione di tutte le procedure previste per la regolarità ed il rispetto delle norme giuridiche e contabili per la gestione dei mutui e dei prestiti obbligazionari. Predisposizione atti relativi al pagamento della quota capitale. Monitoraggio indice debito/entrate correnti.	Attuazione di tutte le procedure previste per la regolarità ed il rispetto delle norme giuridiche e contabili per la gestione dei mutui e dei prestiti obbligazionari. Predisposizione atti relativi al pagamento della quota capitale. Monitoraggio indice debito/entrate correnti.
Motivazione delle scelte programmatiche effettuate		
Disposizioni di legge e obblighi istituzionali	Disposizioni di legge e obblighi istituzionali	Disposizioni di legge e obblighi istituzionali
Risorse umane e strumentali destinate al conseguimento degli obiettivi		
"Ctg. B n. 1; Ctg. C n. 1; Ctg. D n. 1 (+ n. 1 P.O. Ctg. D). L'adozione strumentale si riferisce ai PC assegnati alle varie unità di personale impegnate nel raggiungimento degli obiettivi e del software dedicato alla gestione delle attività."	"Ctg. B n. 1; Ctg. C n. 1; Ctg. D n. 1 (+ n. 1 P.O. Ctg. D). L'adozione strumentale si riferisce ai PC assegnati alle varie unità di personale impegnate nel raggiungimento degli obiettivi e del software dedicato alla gestione delle attività."	"Ctg. B n. 1; Ctg. C n. 1; Ctg. D n. 1 (+ n. 1 P.O. Ctg. D). L'adozione strumentale si riferisce ai PC assegnati alle varie unità di personale impegnate nel raggiungimento degli obiettivi e del software dedicato alla gestione delle attività."
Direzione responsabile attuazione		
Direzione Ragioneria Generale		

5.1 - Previsioni per missioni e programmi

DESCRIZIONE		Impegni ultimo esercizio chiuso	Previsione definitiva esercizio in corso	Previsioni del Bilancio Pluriennale 2023 - 2025				Annota- zioni
				2023	2024	2025	Totale	
PARTE SECONDA - SPESA								
MISSIONE D1 - Servizi istituzionali e generali, di gestione								
PROGRAMMA 1 - Organi istituzionali	IM	1.647.074,71	2.545.140,00	2.081.735,75	3.832.845,82	4.611.724,17	10.526.305,74	
PROGRAMMA 2 - Segreteria generale	IM	1.579.890,96	2.258.316,12	1.510.742,40	1.542.058,00	1.510.058,00	4.662.858,40	
PROGRAMMA 3 - Gestione economica, finanziaria, programmazione, provveditorato	IM	4.035.368,10	7.135.571,12	5.974.656,00	5.823.750,00	5.746.750,00	17.545.156,00	
PROGRAMMA 4 - Gestione delle entrate tributarie e servizi fiscali	IM	8.178,07	20.000,00	20.000,00	20.000,00	20.000,00	80.000,00	
PROGRAMMA 5 - Gestione dei beni demaniali e patrimoniali	IM	3.318.034,80	5.746.296,25	4.720.720,54	5.774.180,00	5.734.280,00	16.229.200,54	
PROGRAMMA 6 - Ufficio tecnico	IM	0,00	1.000.000,00	0,00	2.000.000,00	900.000,00	2.900.000,00	
PROGRAMMA 8 - Statistica e sistemi informativi	IM	555.400,20	2.502.941,52	2.527.323,00	1.226.250,00	1.005.250,00	4.758.823,00	
PROGRAMMA 9 - Assistenza tecnico-amministrativa agli enti locali	IM	0,00	0,00	0,00	0,00	0,00	0,00	
PROGRAMMA 10 - Servizi generali	IM	1.341.254,37	3.058.050,00	3.887.870,00	3.959.470,00	3.974.870,00	15.880.110,00	
PROGRAMMA 11 - Altri servizi generali	IM	74.942.956,48	81.038.177,97	78.363.410,97	74.271.848,88	74.224.048,88	226.879.308,73	
Totale MISSIONE D1 - Servizi istituzionali e generali, di gestione	IM	88.025.207,53	104.801.692,96	99.032.253,65	97.630.607,70	96.813.786,05	293.476.647,41	

DESCRIZIONE		Impegni ultimo esercizio chiuso	Previsione definitiva esercizio in corso	Previsioni del Bilancio Pluriennale 2023 - 2025				Annota- zioni
				2023	2024	2025	Totale	
	MISSIONE 03 - Ordine pubblico e sicurezza							
	PROGRAMMA 1 - Polizia locale e amministrativa	IM	7.664,94	67.292,00	226.230,00	165.100,00	160.100,00	591.430,00
	PROGRAMMA 2 - Sistema integrato di sicurezza urbana	IM	2.069.631,88	2.193.695,12	4.093.271,22	0,00	0,00	4.093.271,22
	Totale MISSIONE 03 - Ordine pubblico e sicurezza	IM	2.077.216,82	2.260.987,12	4.319.501,22	165.100,00	160.100,00	4.684.701,22

DESCRIZIONE		Impegni ultimo esercizio chiuso	Previsione definitiva esercizio in corso	Previsioni del Bilancio Pluriennale 2023 - 2025				Annota- zioni
				2023	2024	2025	Totale	
MISSIONE 04 - Istruzione e diritto allo studio								
PROGRAMMA 2 - Altri ordini di istruzione non universitaria	IM	16.530.644,18	65.435.454,95	96.324.516,28	39.213.907,51	115.947.027,33	311.485.951,12	
PROGRAMMA 4 - Istruzione universitaria	IM	0,00	0,00	0,00	0,00	0,00	0,00	
PROGRAMMA 6 - Servizi ausiliari all'Istruzione	IM	7.807.394,46	29.632.643,87	21.047.688,65	21.000.000,00	21.000.000,00	63.047.688,65	
Totale MISSIONE 04 - Istruzione e diritto allo studio	IM	24.338.038,64	94.968.098,82	117.372.604,93	120.213.907,51	136.947.027,33	374.533.539,77	

DESCRIZIONE		Impegni ultimo esercizio chiuso	Previsione definitiva esercizio in corso	Previsioni del Bilancio Pluriennale 2023 - 2025				Annota- zioni
				2023	2024	2025	Totale	
MISSIONE 05 - Tutela e valorizzazione dei beni e attività culturali								
PROGRAMMA 1 - Valorizzazione dei beni di interesse storico	IM	1.193.054,41	1.285.400,00	1.173.042,39	1.681.769,64	943.250,00	3.798.062,03	
PROGRAMMA 2 - Attività culturali e interventi diversi nel settore culturale	IM	502.526,23	3.291.956,08	4.498.207,18	567.000,00	347.000,00	5.412.207,18	
Totale MISSIONE 05 - Tutela e valorizzazione dei beni e attività culturali	IM	1.695.580,64	4.577.356,08	5.671.249,57	2.248.769,64	1.290.250,00	9.210.269,21	

DESCRIZIONE		Impegni ultimo esercizio chiuso	Previsione definitiva esercizio in corso	Previsioni del Bilancio Pluriennale 2023 - 2025				Annota- zioni
				2023	2024	2025	Totale	
MISSIONE 06 - Politiche giovanili, sport, e tempo libero								
PROGRAMMA 1 - Sport e tempo libero	IM	1.474.803,29	4.780.974,29	5.595.736,22	6.090.711,07	1.790.750,00	13.477.197,29	
Totale MISSIONE 06 - Politiche giovanili, sport, e tempo libero	IM	1.474.803,29	4.780.974,29	5.595.736,22	6.090.711,07	1.790.750,00	13.477.197,29	

DESCRIZIONE		Impegni ultimo esercizio chiuso	Previsione definitiva esercizio in corso	Previsioni del Bilancio Pluriennale 2023 - 2025				Annota- zioni
				2023	2024	2025	Totale	
	MISSIONE 07 - Turismo							
	PROGRAMMA 1 - Sviluppo e valorizzazione del turismo	RM	70.660,45	132.185,50	1.137.898,57	1.532.222,83	2.392.000,00	5.062.121,40
	Totale MISSIONE 07 - Turismo	RM	70.660,45	132.185,50	1.137.898,57	1.532.222,83	2.392.000,00	5.062.121,40

DESCRIZIONE		impegni ultimo esercizio chiuso	Previsione definitiva esercizio in corso	Previsioni del Bilancio Pluriennale 2023 - 2025				Annota- zioni
				2023	2024	2025	Totale	
	MISSIONE 09 - Sviluppo sostenibile e tutela del territorio e dell'ambiente							
	PROGRAMMA 1 - Difesa del suolo	IM	0,00	200.000,00	724.500,00	2.290.500,00	630.354,16	3.645.654,16
	PROGRAMMA 2 - Tutela, valorizzazione e recupero ambientale	IM	1.045.490,59	1.405.400,96	1.944.645,96	3.666.500,96	9.331.100,96	9.142.447,68
	PROGRAMMA 3 - Rifiuti	IM	4.056,50	594.500,00	354.500,00	354.500,00	1.063.500,00	
	PROGRAMMA 4 - Servizio Idrico Integrato	IM	0,00	0,00	0,00	0,00	0,00	
	PROGRAMMA 5 - Aree protette, parchi naturali, protezione naturalistica e forestazione	IM	33.951,13	322.366,10	4.268.654,76	7.669.507,03	14.639.489,38	26.797.651,17
	Codice Meccanografico 2070105 PROGRAMMA 6 - Tutela e valorizzazione delle risorse idriche	IM	0,00	0,00	0,00	0,00	0,00	0,00
	PROGRAMMA 8 - Qualità dell'aria e riduzione dell'inquinamento	IM	635.601,07	570.200,00	505.200,00	479.200,00	400.200,00	1.990.170,00
	MISSIONE 09 - Sviluppo sostenibile e tutela del territorio e dell'ambiente	IM	1.719.099,29	3.692.467,06	7.798.960,72	14.860.567,99	19.421.694,50	42.101.203,21

DESCRIZIONE		impegni ultimo esercizio chiuso	Previsione definitiva esercizio in corso	Previsioni del Bilancio Pluriennale 2023 - 2025				Annota- zioni
				2023	2024	2025	Totale	
MISSIONE 10 - Trasporti e diritto alla mobilità								
PROGRAMMA 1 - Trasporto ferroviario	IM	0,00	50.000,00	370.000,00	7.000.000,00	1.000.000,00	2.370.000,00	
Codice Meccanografico 2050101								
PROGRAMMA 2 - Trasporto pubblico locale	IM	0,00	0,00	0,00	0,00	0,00	0,00	
PROGRAMMA 4 - Altre modalità di trasporto	IM	127.170,54	133.200,00	144.250,00	143.250,00	143.250,00	430.750,00	
PROGRAMMA 5 - Viabilità e infrastrutture stradali	IM	15.934.000,18	148.629.458,22	158.148.951,13	45.801.404,42	96.195.067,45	300.145.423,00	
Totale MISSIONE 10 - Trasporti e diritto alla mobilità	IM	16.061.170,72	149.012.655,22	158.663.201,13	46.944.654,42	97.338.317,45	302.946.173,00	

DESCRIZIONE		Impegni ultimo esercizio chiuso	Previsione definitiva esercizio in corso	Previsioni del Bilancio Pluriennale 2023 - 2025				Annota- zioni
				2023	2024	2025	Totale	
	MISSIONE 11 - Soccorso civile							
	PROGRAMMA 1 - Sistema di protezione civile	IM	34.429,03	240.676,01	188.302,38	85.000,00	35.000,00	358.302,38
	Codice Meccanografico 2070801							
	PROGRAMMA 2 - Interventi a seguito di calamità naturali	IM	0,00	0,00	0,00	0,00	0,00	0,00
	Totale MISSIONE 11 - Soccorso civile	IM	34.429,03	240.676,01	188.302,38	85.000,00	35.000,00	358.302,38

DESCRIZIONE		Impegni ultimo esercizio chiuso	Previsione definitiva esercizio in corso	Previsioni del Bilancio Pluriennale 2023 - 2025				Annota- zioni
				2023	2024	2025	Totale	
	MISSIONE 12 - Diritti sociali, politiche sociali e famiglia.							
	Codice Meccanografico 1060203							
	PROGRAMMA 2 - Interventi per la disabilità	IM	0,00	0,00	0,00	0,00	0,00	
	PROGRAMMA 4 - Interventi per soggetti a rischio di esclusione sociale	IM	158.961,63	1.439.674,99	1.439.674,99	0,00	0,00	1.439.674,99
	PROGRAMMA 5 - Interventi per le famiglie	IM	0,00	0,00	0,00	0,00	0,00	
	PROGRAMMA 6 - Interventi per il diritto alla casa	IM	13.774,77	28.000,00	28.000,00	28.000,00	28.000,00	84.000,00
	PROGRAMMA 7 - Programmazione e governo della rete dei servizi sociosanitari e sociali	IM	726.505,29	685.100,00	659.250,00	620.250,00	686.250,00	1.867.750,00
	Codice Meccanografico 1060203							
	PROGRAMMA 5 - Cooperazione e associazionismo	IM	0,00	0,00	0,00	0,00	0,00	
	Totale MISSIONE 12 - Diritti sociali, politiche sociali e famiglia	IM	899.241,69	2.152.774,99	2.126.924,99	646.250,00	616.250,00	3.381.424,99

DESCRIZIONE		Impegni ultimo esercizio chiuso	Previsione definitiva esercizio in corso	Previsioni del Bilancio Pluriennale 2023 - 2025				Annota- zioni
				2023	2024	2025	Totale	
MISSIONE 13 - Tutela della salute								
Codice Meccanografico 1080103								
PROGRAMMA 7 - Ulteriori spese in materia sanitaria	IM	0,00	0,00	0,00	0,00	0,00	0,00	
Totale MISSIONE 13 - Tutela della salute	IM	0,00	0,00	0,00	0,00	0,00	0,00	

DESCRIZIONE		Impegni ultimo esercizio chiuso	Previsione definitiva esercizio in corso	Previsioni del Bilancio Pluriennale 2023 - 2025				Annota- zioni
				2023	2024	2025	Totale	
MISSIONE 14 - Sviluppo economico e competitività								
PROGRAMMA 1 - Industria PMI e Artigianato	IM	70.1564,03	623.641,46	495.549,06	362.250,00	348.250,00	1.206.049,06	
PROGRAMMA 2 - Commercio - reti distributive - tutela dei consumatori	IM	2.224,00	4.500,00	2.500,00	2.500,00	2.500,00	7.500,00	
Codice Meccanografico 1090203								
PROGRAMMA 3 - Ricerca e innovazione	IM	0,00	200,00	0,00	0,00	0,00	0,00	
PROGRAMMA 4 - Reti e altri servizi di pubblica utilità	IM	2.079,85	2.225.984,70	2.225.984,70	0,00	0,00	2.225.984,70	
	IM	70.1567,88	2.854.346,16					
MISSIONE 14 - Sviluppo economico e competitività								

DESCRIZIONE		Impegni ultimo esercizio chiuso	Previsione definitiva esercizio in corso	Previsioni del Bilancio Pluriennale 2023 - 2025				Annota- zioni
				2023	2024	2025	Totale	
MISSIONE 15 - Politiche per il lavoro e la formazione professionale								
Codice Meccanografico 2090201								
PROGRAMMA 1 - Servizi per lo sviluppo del mercato del lavoro	IM	0,00	0,00	0,00	0,00	0,00	0,00	
PROGRAMMA 2 - Formazione professionale	IM	0,00	0,00	0,00	0,00	0,00	0,00	
Codice Meccanografico 1060203								
PROGRAMMA 3 - Sostegno all'occupazione	IM	0,00	0,00	0,00	0,00	0,00	0,00	
Totale MISSIONE 15 - Politiche per il lavoro e la formazione professionale	IM	0,00	0,00	0,00	0,00	0,00	0,00	

DESCRIZIONE		impegni ultimo esercizio chiuso	Previsione definitiva esercizio in corso	Previsioni del Bilancio Pluriennale 2023 - 2025				Annota- zioni
				2023	2024	2025	Totale	
MISSIONE 16 - Agricoltura, politiche agroalimentari e pesca								
Codice Meccanografico 1090205								
PROGRAMMA 1 - Sviluppo del settore agricolo e del sistema agroalimentare		IM	0,00	0,00	0,00	0,00	0,00	
Totale MISSIONE 16 - Agricoltura, politiche agroalimentari e pesca		IM	0,00	0,00	0,00	0,00	0,00	

DESCRIZIONE		Impegni ultimo esercizio chiuso	Previsione definitiva esercizio in corso	Previsioni del Bilancio Pluriennale 2023 - 2025				Annota- zioni
				2023	2024	2025	Totale	
	MISSIONE 17 - Energia e diversificazione delle fonti energetiche							
	PROGRAMMA I - Fonti energetiche	IM	603.461,68	676.900,00	825.895,00	796.250,00	792.260,00	2.414.395,00
	Totale MISSIONE 17 - Energia e diversificazione delle fonti energetiche	IM	603.461,68	676.900,00	825.895,00	796.250,00	792.260,00	2.414.395,00

DESCRIZIONE		Impegni ultimo esercizio chiuso	Previsione definitiva esercizio in corso	Previsioni del Bilancio Pluriennale 2023 - 2025				Annota- zioni
				2023	2024	2025	Totale	
MISSIONE 19 - Relazioni Internazionali								
Codice Meccanografico 1010303								
PROGRAMMA 1 - Relazioni Internazionali e Cooperazione allo sviluppo		IM	0,00	0,00	0,00	0,00	0,00	
Totale MISSIONE 19 - Relazioni Internazionali		IM	0,00	0,00	0,00	0,00	0,00	

DESCRIZIONE		impegni ultimo esercizio chiuso	Previsione definitiva esercizio in corso	Previsioni del Bilancio Pluriennale 2023 - 2025				Annota- zioni
				2023	2024	2025	Totale	
	MISSIONE 20 - Fondi e accantonamenti							
	PROGRAMMA 1 - Fondo di riserva	IM	0,00	827.798,66	976.712,00	923.814,93	959.912,58	2.662.439,51
	PROGRAMMA 2 - Fondo crediti di dubbia esigibilità	IM	0,00	603.350,00	634.000,00	634.000,00	634.000,00	1.902.000,00
	PROGRAMMA 3 - Altri fondi	IM	0,00	912.687,65	1.300.000,00	1.300.000,00	1.300.000,00	3.900.000,00
	Totale MISSIONE 20 - Fondi e accantonamenti	IM	0,00	2.343.836,31	2.910.712,00	2.657.814,93	2.693.912,58	8.662.439,51

DESCRIZIONE		Impegni ultimo esercizio chiuso	Previsione definitiva esercizio in corso	Previsioni del Bilancio Pluriennale 2023 - 2025				Annota- zioni
				2023	2024	2025	Totale	
	MISSIONE 50 - Debito pubblico							
	PROGRAMMA 2 - Quota capitale ammortamento mutui e prestiti obbligazionari	IM	3.270.635,17	3.319.200,00	3.324.500,00	3.331.300,00	3.338.500,00	9.994.300,00
	Totale MISSIONE 50 - Debito pubblico	IM	3.270.635,17	3.319.200,00	3.324.500,00	3.331.300,00	3.338.500,00	9.994.300,00

DESCRIZIONE		Impegni ultimo esercizio chiuso	Previsione definitiva esercizio in corso	Previsioni del Bilancio Pluriennale 2023 - 2025				Annota- zioni
				2023	2024	2025	Totale	
MISSIONE 60 - Anticipazioni finanziarie								
Codice Meccanografico 3010301								
PROGRAMMA 1 - Restituzione anticipazione di tesoreria		IM	0,00	0,00	0,00	0,00	0,00	
Totale MISSIONE 60 - Anticipazioni finanziarie		IM	0,00	0,00	0,00	0,00	0,00	

DESCRIZIONE		impegni ultimo esercizio chiuso	Previsione definitiva esercizio in corso	Previsioni del Bilancio Pluriennale 2023 - 2025				Annota- zioni
				2023	2024	2025	Totale	
	MISSIONE 99 - Servizi per conto terzi							
	PROGRAMMA 1 - Servizi per conto terzi e Partite di giro	IM	12.997.754,96	47.000.000,00	47.000.000,00	47.000.000,00	141.000.000,00	
	Totale MISSIONE 99 - Servizi per conto terzi	IM	12.997.754,96	47.000.000,00	47.000.000,00	47.000.000,00	141.000.000,00	
	TOTALE SPESE	IM	154.178.508,51	431.389.991,35	467.133.422,95	344.809.896,09	411.250.587,91	1.223.193.906,95

6.0 - OPERE PUBBLICHE, PERSONALE E ALIENAZIONI E VALORIZZAZIONI DEL PATRIMONIO

6.1 - Il programma dei lavori pubblici (All. “A”)

Il “Programma Triennale dei Lavori Pubblici 2023/2025”, redatto ai sensi dell’art. 21 del D.Lgs 50/2016 e s.m.i. e del DM n. 14/2018 è stato approvato da parte del Sindaco metropolitano con precedente Decreto .

Le risultanze di tale Decreto sono quelle di cui ALL’ALLEGATO “A” al presente documento il quale si compone di :

Il P.T. – LL.PP. si compone delle seguenti Schede:

- **Scheda A** - Quadro delle risorse necessarie alla realizzazione del Programma;
- **Scheda B** - Elenco delle opere incompiute;
- **Scheda C** - Elenco degli immobili disponibili;
- **Scheda D** - Elenco degli interventi del Programma;
- **Scheda E** - Interventi ricompresi nell'Elenco annuale;
- **Scheda F** - Elenco degli interventi presenti nell'elenco annuale del precedente Programma Triennale e non riproposti e non avviati.

6.1.2 - Il programma biennale degli acquisti di beni e servizi (All. “B”)

Il “Programma Biennale degli acquisti di beni e servizi 2023/2024”, redatto ai sensi dell’art. 21 del D.Lgs 50/2016 e s.m.i. e del DM n. 14/2018 è stato approvato da parte del Sindaco metropolitano con precedente **Decreto**

Le risultanze di tale Decreto sono quelle di cui ALL’ALLEGATO “B” al presente documento il quale si compone di :

SCHEDA A – Quadro delle risorse necessarie alla realizzazione del programma

SCHEDA B – Elenco degli acquisti del programma

SCHEDA C

* * *

Programma Biennale degli acquisti di beni e servizi 2023/2024

Approvato da parte del Sindaco metropolitano con precedente **Decreto**

Vedi Allegato “B”

6.2 - Fabbisogno del personale

Circa la Programmazione del fabbisogno del personale va rilevato anzitutto che il quadro normativo entro il quale si inscriveva tale strumento programmatico (così di seguito viene rappresentato) è stato modificato con l'introduzione del P.I.A.O. (Piano Integrato Attività organizzative), così come meglio specificato nella nota seguente.

Riferimenti normativi precedenti all'istituzione del PIAO.

- l'art. 91 del D. Lgs. 267/2000, che dispone che gli organi di vertice delle amministrazioni locali sono tenuti alla programmazione triennale di fabbisogno di personale, comprensivo delle unità di cui alla legge 12 marzo 1999 n. 68, finalizzata alla riduzione programmata delle spese di personale;
- l'art. 6 del D. Lgs. 165/2001, come modificato dal D. Lgs. n. 75/2017, che disciplina l'organizzazione degli uffici ed il piano triennale dei fabbisogni di personale, da adottare annualmente in coerenza con la pianificazione pluriennale delle attività e della performance, nonché con le linee di indirizzo emanate ai sensi del successivo art. 6-ter, nel rispetto delle facoltà assunzionali previste a legislazione vigente e tenuto conto della consistenza della dotazione organica del personale in servizio, nonché della relativa spesa.
- D.Lgs 118/2011 All. 4.1 Cap. 8.2 /pg.15 e segg.

“La programmazione del fabbisogno di personale che gli organi di vertice degli enti sono tenuti ad approvare, ai sensi di legge, deve assicurare le esigenze di funzionalità e di ottimizzazione delle risorse per il miglior funzionamento dei servizi compatibilmente con le disponibilità finanziarie e i vincoli di finanza pubblica. “

Aggiornamenti in riferimento alla istituzione del PIAO

A seguito dell'istituzione del PIAO (Piano Integrato Attività Organizzative), è stato previsto che detto Piano contenga il *Programma del fabbisogno del personale* (art. 6 comma 2 lett. c) del Decreto Legge 9 giugno 2021, n.80; art. 6 comma 1 lett.c) Decreto 30 giugno 2022, n. 132 e il Regolamento di cui al D.M. del 24/06/2022).

Tale previsione normativa ha posto una questione di coordinamento con l'allegato 4/1 al D.Lgs 118/2011 laddove era stato previsto (Cap. 8.2), a proposito del Programma del fabbisogno del personale, che nella Sezione Operativa (SeO) del DUP fosse contenuta anche: *“La programmazione del fabbisogno di personale che gli organi di vertice degli enti sono tenuti ad approvare, ai sensi di legge, deve assicurare le esigenze di funzionalità e di ottimizzazione delle risorse per il miglior funzionamento dei servizi compatibilmente con le disponibilità finanziarie e i vincoli di finanza pubblica.”*, come indicato nelle sopra citate note di questa Ragioneria generale.

A tal proposito, la Commissione Arconet del MEF ha prima proposto (seduta del 18/01/2023) e poi deliberato, che il contenuto minimo della Sezione Operativa del DUP, dovrà essere modificato allo scopo di armonizzare la programmazione operativa con quella esecutiva a cui il PIAO si riferisce. Infatti, così come specificato nella FAQ *Arconet* n. 51, il “Programma del fabbisogno del personale” dovrà essere contenuto nel PIAO piuttosto che nel DUP dove dovranno invece essere indicate, nella Parte 2 della Sezione Operativa, *“per ciascuno degli esercizi previsti nel DUP, le risorse finanziarie da destinare ai fabbisogni di personale determinate sulla base della spesa per il personale in servizio e nei limiti delle facoltà assunzionali previste a legislazione vigente, tenendo conto delle esigenze di funzionalità e di ottimizzazione delle risorse per il miglior funzionamento dei servizi”*.

Nell'attesa che venga formalmente adeguato il Principio contabile riguardante la Programmazione, è stato richiesto, con nota n. prot. 14755 del 24/02/2023, alla direzione personale per le finalità di cui alla redazione del DUP 2023/2025, che venga prodotto:

Tabella specifica in cui vengano riportate *le risorse finanziarie da destinare ai fabbisogni di personale riferita al triennio del DUP*, accompagnata da dichiarazione del dirigente competente dalla quale si evinca che la previsione *rispetta i limiti assunzionali prescritti dalla vigente legislazione* e che, entro i limiti sopra indicati, tiene conto *delle esigenze di funzionalità e di ottimizzazione delle risorse per il miglior funzionamento dei servizi*.

**RISORSE FINANZIARIE DA DESTINARE AI FABBISOGNI DI PERSONALE, SUDDIVISE PER ANNUALITA',
CATEGORIA PERSONALE DA ASSUMERE E TIPOLOGIA RECLUTAMENTO**

	2023		2024		2025		
NUOVE ASSUNZIONI	RECL. ESTERNO	REC. INTERNO	RECL. ESTERNO	RECL. INTERNO	RECL. ESTERNO	RECL. INTERNO	TOTALI PER CAT.
DIRIGENTI	3	/	/	/	/	/	3
CAT. D	8	6	3	3	4	2	26
CAT. C	50	40	20	20	14	14	158
TOTALE UNITA' PER MOD. RECLUTAMENTO	61	46	23	23	18	16	
TOTALE NUOVE UNITA' ASSUNTE TRIENNIO 23/25							187
RISORSE FINANZIARIE DESTINATE A NUOVE ASSUNZIONI	2023		2024		2025		
	528.235,74		2.351.345,82		3.150.224,17		

RISPETTO LIMITI ASSUNZIONALI

Il Dipartimento della Funzione Pubblica con decreto interministeriale pubblicato nella GURI n. 49 del 28/2/2022, ha proceduto alla "Individuazione dei valori soglia ai fini della determinazione delle capacità assunzionali delle province e delle città metropolitane" disponendo che: *"Considerato che la Regione Siciliana con la legge regionale 4 agosto 2015 n. 15, recante "Disposizioni in materia di liberi consorzi comunali e Città metropolitane ha attuato il processo di riordino istituzionale degli enti di area vasta, previsto a livello nazionale con la legge 7 aprile 2014, n. 56, e che la Regione Siciliana con successiva legge regionale 12 dicembre 2016 n. 27, ha definito i limiti della spesa di personale dei predetti enti in misura non corrispondente e disomogenea rispetto a quelli previsti dalla normativa statale di cui all'art. 1, comma 421,*

della legge 23 dicembre 2014, n. 190, e, pertanto, le disposizioni di cui al presente decreto non trovano diretta applicazione nei confronti di tali Enti”.

Per quanto sopra, per gli enti di che trattasi si dovrà fare riferimento alle disposizioni previgenti, nei limiti della sostenibilità finanziaria per l'ente del piano triennale del fabbisogno di personale.

Pertanto il **limite per le assunzioni a tempo indeterminato** previsto per la Città Metropolitana di Palermo è quello di cui all'art. 1 ex art. 1 c. 557 e 562 L. 296/2006, applicato secondo quanto previsto dalla Legge n. 114/2014, di conversione del D.L. n. 90/2014, che ha introdotto l'art. 3, comma 5-bis, disponendo che, ai fini dell'applicazione del citato comma 557, a decorrere dall'anno 2014, gli enti assicurano, nell'ambito della programmazione triennale dei fabbisogni di personale, **il contenimento delle spese di personale con riferimento al valore medio del triennio 2011/2013**.

Il **limite per le assunzioni a tempo determinato** è quello previsto dall'art. 9, comma 28, del D.L. 78/2010

SPESA DEL PERSONALE CITTA' METROPOLITANA NEGLI ANNI (RISPETTO LIMITE)

	MEDIA TRIENNIO 2011/2013	Rendiconto 2017	Rendiconto 2018	Rendiconto 2019	Rendiconto 2020	Rendiconto 2021
SPESA DEL PERSONALE ex art. 1 c. 557 e 562 L. 296/2006	52.692.464,28	32.621.634,46	33.323.533,85	30.399.811,08	30.446.332,05	28.912.258,86
Rispetto limite	SI	SI	SI	SI	SI	SI

La spesa del personale in servizio, sommata a quella derivante dalle facoltà assunzionali consentite non potrà essere superiore, in ogni caso, al valore limite della spesa del personale consentito dalla legge per gli enti locali (media spesa sostenuta nel triennio 2011-2013 pari a **€ 52.692.464,00**. Dai prospetti sopraindicati, relativi agli ultimi rendiconti approvati, si **evidenzia che il suddetto limite risulta ampiamente rispettato**, considerato che la spesa del personale risulta negli ultimi anni diminuita di oltre 20.000.000 di euro rispetto alla media 2011/2013 da prendere a riferimento.

Anche il limite previsto dall'art. 9, comma 28, del D.L. 78/2010 risulta ampiamente rispettato, considerato che nell'anno 2009 la spesa sostenuta per il personale a tempo determinato o con contratti di lavoro flessibile, così come comunicato con nota prot. n. 63603 del 7/10/2022 del Responsabile del Servizio Finanziario, ammontava ad € 718.043,60, e che alla data odierna gli unici contratti a tempo determinato da considerare per il rispetto del limite sono quelli relativi al Segretario particolare del Sindaco ed al Capo di Gabinetto della Città Metropolitana, ex art. 90 TUEL, considerato che i tre dirigenti ex art. 110 c. 1 TUEL non sono da conteggiare ai fini del limite di spesa le unità di personale assegnate dall'Agenzia di Coesione territoriale nell'ambito del PNRR, sono interamente eterofinanziate e quindi fuori dal limite. **Eventuali ulteriori assunzioni di Dirigenti ex art. 110 c. 1 TUEL non sono da conteggiare ai fini del limite di spesa**.

FACOLTA' ASSUNZIONALI 2023/2025

Le facoltà assunzionali utilizzabili, secondo la normativa previgente, dalla Città Metropolitana di Palermo sono quelle relative ai risparmi da cessazioni del personale 2023/2025 e quelle relative al quinquennio precedente, come sotto riportate, e **consentono ampiamente la copertura del piano di fabbisogno 23/25:**

	Tot. unità cessate /in cessazione	Costo annuo unità cessate/in cessazione
Quinquennio 2017-2021	246	7.120.161,55
Capac. assunzionali 2023 (cess. 2022)	55	1.627.973,17
Capac. assunzionali 2024 (cess. 2023)	28	871.350,72
Capac. assunzionali 2025 (cess. 2024)	25	716.878,72
	354	9.465.013,44

Si precisa che ai sensi dell'art. 14 bis, c. 1 lett. b) del D.L. 28/1/2019 n. 4, convertito in L. 28/3/2019 n. 26, è consentito, ai fini delle capacità assunzionali, l'utilizzo dei risparmi relativi ai cessati dell'anno medesimo in cui si verifica la cessazione, dalla data effettiva in cui il dipendente è cessato.

Alla luce di quanto sopra descritto si dichiara che la previsione di spesa relativa al fabbisogno del personale 2023/2025, ferme rimanendo eventuali successive rettifiche e/o integrazioni, rispetta i limiti assunzionali prescritti, per le Città Metropolitane della Sicilia, dalla vigente legislazione, e che, entro i limiti sopra indicati, tiene conto delle esigenze di funzionalità e di ottimizzazione delle risorse per il miglior funzionamento dei servizi.

Palermo, 21/3/2023

Il Dirigente

della Direzione Politiche del Personale

Dott. Antonio Calandriello

6.3 - Gli immobili. Piano delle alienazioni e valorizzazioni immobiliari dell'Ente (All."C")

Il Piano delle alienazioni e valorizzazioni immobiliari dell'Ente per l'anno 2023 è stato adottato da parte del Sindaco con precedente Decreto

Le risultanze di tale elaborazione sono quelle di cui ALL'ALLEGATO "C" al presente documento

PIANO DELLE ALIENAZIONI E DELLE VALORIZZAZIONI IMMOBILIARI PER L'ANNO 2023

Approvato da parte del Sindaco metropolitano con precedente **Decreto**

Vedi Allegato "C"

Direzione Ragioneria Generale

Dirigente: Dott. Massimo Bonomo - Ragioniere generale -

Ufficio Programmazione

Responsabile: Dott. Massimo Bonomo

Dott. Giuseppe Chiello (Referente interno D.U.P.)

F.to Dott. Massimo Bonomo



Città Metropolitana di Palermo

Direzione Ragioneria Generale

Ufficio Programmazione Monitoraggio e Controllo (DUP)

Schema Programma Triennale Lavori Pubblici 2023-2025

(Decreto Ministero delle Infrastrutture e dei Trasporti 16/01/2018 n. 14)

Allegato 1. Schede

Scheda A - Quadro delle risorse necessarie alla realizzazione del Programma;

Scheda B - Elenco delle opere incompiute;

Scheda C - Elenco degli immobili disponibili;

Scheda D - Elenco degli interventi del Programma;

Scheda E - Interventi ricompresi nell'Elenco annuale;

Scheda F - Elenco degli interventi presenti nell'elenco annuale del precedente programma triennale e non riproposti e non avviati.

Allegato 2. Aggiornamento del Programma LL.PP.

Elenco anticipazioni/slittamento di annualità/Mancato appalto

Elenco Fuoriuscite

Elenco Nuovi Inserimenti

Allegato 1.



Città Metropolitana di Palermo
Direzione Ragioneria Generale
Ufficio Programmazione Monitoraggio e Controllo (DUP)

Schema Programma Triennale Lavori Pubblici 2023-2025

(Decreto Ministero delle Infrastrutture e dei Trasporti 16/01/2018 n. 14)

Scheda A - Quadro delle risorse necessarie alla realizzazione del Programma

ALLEGATO 1 - SCHEDA A : PROGRAMMA TRIENNALE DEI LAVORI PUBBLICI 2023-25 DELL'AMMINISTRAZIONE

CITTA' METROPOLITANA DI PALERMO

QUADRO DELLE RISORSE NECESSARIE ALLA REALIZZAZIONE DEL PROGRAMMA

TIPOLOGIA RISORSE	Arco temporale di validità del programma			
	Disponibilità finanziaria (1)			Importo totale (2)
	Primo anno	Secondo anno	Terzo anno	
Risorse derivanti da entrate aventi destinazione vincolata per legge	€ 78.319.472,57	€ 63.127.593,79	€ 70.273.968,39	€ 211.721.034,75
Stanziamenti di bilancio	€ 8.770.000,00			€ 8.770.000,00
Finanziamenti acquisibili ai sensi dell'articolo 3 del decreto-legge 31 ottobre 1990, n. 310, convertito con modificazioni dalla legge 22 dicembre 1990, n. 403				€ 0,00
Risorse derivanti da trasferimento di immobili ex art. 191 D.Lgs. 50/2016 (SCHEDA C)				€ 0,00
Altra tipologia	€ 78.701.000,00	€ 60.661.603,89	€ 122.509.702,71	€ 261.872.306,60
T O T A L E	€ 165.790.472,57	€ 123.789.197,68	€ 192.783.671,10	€ 482.363.341,35

Il Referente del programma

f.to Dott. M. Bonomo

NOTE :

(1) La disponibilità finanziaria di ciascuna annualità è calcolata come somma delle informazioni elementari relative ai costi annuali di ciascun intervento di cui alla scheda D

(2) L'importo totale delle risorse necessarie alla realizzazione del programma triennale è calcolato come somma delle tre annualità

Allegato 1.



Città Metropolitana di Palermo

Direzione Ragioneria Generale

Ufficio Programmazione Monitoraggio e Controllo (DUP)

Schema Programma Triennale Lavori Pubblici 2023-2025

(Decreto Ministero delle Infrastrutture e dei Trasporti 16/01/2018 n. 14)

Scheda B - Elenco delle opere incompiute

ALLEGATO 1 - SCHEDA B : PROGRAMMA TRIENNALE DEI LAVORI PUBBLICI 2023-25 DELL'AMMINISTRAZIONE

CITTA' METROPOLITANA DI PALERMO

ELENCO DELLE OPERE INCOMPIUTE

CUP (1)	Descrizione dell'opera	Determinazioni dell'amministrazione (Tabella B.1)	Ambito di interesse dell'opera (Tabella B.2)	Anno ultimo quadro economico approvato	Importo complessivo dell'intervento (2)	Importo complessivo lavori (2)	Oneri necessari per l'ultimazione dei lavori	Importo ultimo SAL	Percentuale avanzamento lavori (3)	Causa per la quale l'opera è incompiuta (Tabella B.3)	L'opera è attualmente fruibile parzialmente dalla collettività?	Stato di realizzazione ex comma 2 art.1 DM 42/2013 (Tabella B.4)	Possibile utilizzo ridimensionato dell'Opera	Destinazione d'uso (Tabella B.5)	Cessione a titolo di corrispettivo per la realizzazione di altra opera pubblica ai sensi dell'articolo 191 del Codice (4)	Vendita ovvero demolizione (4)	Oneri per la rinaturalizzazione, riqualificazione ed eventuale bonifica del sito in caso di demolizione	Parte di infrastruttura di rete
D66G06000310009	Lavori di completamento del collegamento tra la S.P. n. 25 di Pollina e S.S. 286 in corrispondenza della località "Canne Masche".	D	B	2011	€ 8.344.000,00	€ 6.571.522,00	€ 3.500.000,00	€ 5.060.399,00	50	b2	NO	B	NO	a	NO	NO	0,00 €	SI
					€ 8.344.000,00	€ 6.571.522,00	€ 3.500.000,00	€ 5.060.399,00										

Il referente del programma

f.to Dott. M. Bonomo

- NOTE :
- (1) Indica il CUP del progetto di investimento nel quale l'opera incompiuta rientra : è obbligatorio per tutti i progetti avviati dal 1 gennaio 2003
 - (2) Importo riferito all'ultimo quadro economico approvato
 - (3) Percentuale di avanzamento dei lavori rispetto all'ultimo progetto approvato
 - (4) In caso di cessione a titolo di corrispettivo o di vendita l'immobile deve essere riportato nell'elenco di cui alla scheda C; in caso di demolizione l'intervento deve essere riportato fra gli interventi del programmna di cui alla scheda D

Tabella B.1

- a) è stata dichiarata l'insussistenza dell'interesse pubblico al completamento ed alla fruibilità dell'opera
- b) si intende riprendere l'esecuzione dell'opera per il cui completamento non sono necessari finanziamenti aggiuntivi
- c) si intende riprendere l'esecuzione dell'opera avendo già reperito i necessari finanziamenti aggiuntivi.
- d) si intende riprendere l'esecuzione dell'opera una volta reperiti i necessari finanziamenti aggiuntivi.

Tabella B.2

- a) nazionale
- b) regionale

Tabella B.3

- a) mancanza di fondi
- b1) cause tecniche: protarsi di circostanze speciali che hanno determinato la sospensione dei lavori e/o l'esigenza di una variante progettuale
- b2) cause tecniche: presenza di contenzioso
- c) sopravvenute nuove norme tecniche o disposizioni di legge
- d) fallimento, liquidazione coatta e concordato preventivo dell'impresa appaltatrice, risoluzione del contratto, o recesso dal contratto ai sensi delle vigenti disposizioni in materia di antimafia
- e) mancato interesse al completamento da parte della stazione appaltante, dell'ente aggiudicatore o di altro soggetto aggiudicatore

Tabella B.4

- a) i lavori di realizzazione, avviati, risultano interrotti oltre il termine contrattualmente previsto per l'ultimazione (Art.1 c2, lettera a), DM 42/2013)
- b) i lavori di realizzazione, avviati, risultano interrotti oltre il termine contrattualmente previsto per l'ultimazione non sussistendo allo stato, le condizioni di riavvio degli stessi (Art. 1 c2, lettera b) DM 42/2013)
- c) i lavori di realizzazione, ultimati, non sono stati collaudati nel termine previsto in quanto l'opera non risulta rispondente a tutti i requisiti previsti dal capitolato e dal relativo preogetto esecutivo come accertato nel corso delle operazioni di collaudo. (Art.1 c2, lettera c) D

Tabella B.5

- a) prevista in progetto
- b) diversa da quella prevista in progetto

Allegato 1.



Città Metropolitana di Palermo
Direzione Ragioneria Generale
Ufficio Programmazione Monitoraggio e Controllo (DUP)

Schema Programma Triennale Lavori Pubblici 2023-2025

(Decreto Ministero delle Infrastrutture e dei Trasporti 16/01/2018 n. 14)

Scheda C - Elenco degli immobili disponibili

ALLEGATO 1 - SCHEDA C: PROGRAMMA TRIENNALE DEI LAVORI PUBBLICI 2023-25 DELL'AMMINISTRAZIONE

CITTA' METROPOLITANA DI PALERMO

ELENCO DEGLI IMMOBILI DISPONIBILI

Codice univoco immobile (1)	Riferimento CUI intervento (2)	Riferimento CUP Opera Incompiuta (3)	Descrizione immobile	Codice Istat			Localizzazione - CODICE NUTS	Cessione o trasferimento immobile a titolo corrispettivo ex art.21 comma 5 e art.191 comma 1 (Tabella C.1)	Concessi in diritto di godimento, a titolo di contributo ex art.21 comma 5 (Tabella C.2)	Alienati per il finanziamento e la realizzazione di opere pubbliche ex art.3 DL 310/1990 s.m.i.	Già incluso in programma di dismissione di cui art.27 DL 201/2011, convertito dalla L.214/2011 (Tabella C.3)	Tipo disponibilità se immobile derivante da Opera Incompiuta di cui si è dichiarata l'insussistenza dell'interesse (Tabella C.4)	Valore Stimato (4)				
				Reg	Prov	Com							Primo anno	Secondo anno	Terzo anno	Annualità successive	Totale
													#Errore	#Errore	#Errore	#Errore	#Errore

NOTE:

- (1) Codice obbligatorio: "I" + numero immobile = cf amministrazione + prima annualità del primo programma nel quale l'immobile è stato inserito + progressivo di 5 cifre
- (2) Riportare il codice CUI dell'intervento (nel caso in cui il CUP non sia previsto obbligatoriamente) al quale la cessione dell'immobile è associata; non indicare alcun codice nel caso in cui si proponga la semplice alienazione o cessione di opera incompiuta non connessa alla realizzazione di un intervento
- (3) Se derivante da opera incompiuta riportare il relativo codice CUP
- (4) Riportare l'ammontare con il quale l'immobile contribuirà a finanziare l'intervento, ovvero il valore dell'immobile da trasferire (qualora parziale, quello relativo alla quota parte oggetto di cessione o trasferimento) o il valore del titolo di godimento oggetto di cessione

Tabella C.1

1. no
2. parziale
3. totale

Tabella C.2

1. no
2. sì, cessione
3. sì, in diritto di godimento, a titolo di contributo, la cui utilizzazione sia strumentale e tecnicamente connessa all'opera da affidare in concessione

Tabella C.3

1. no
2. sì, come valorizzazione
3. sì, come alienazione

Tabella C.4

1. cessione della titolarità dell'opera ad altro ente pubblico
2. cessione della titolarità dell'opera a soggetto esercente una funzione pubblica
3. vendita al mercato privato
4. disponibilità come fonte di finanziamento per la realizzazione di un intervento ai sensi del comma 5 art.21

Il referente del programma

f.to Dott. M. Bonomo

Allegato 1.



Città Metropolitana di Palermo
Direzione Ragioneria Generale
Ufficio Programmazione Monitoraggio e Controllo (DUP)

Schema Programma Triennale Lavori Pubblici 2023-2025

(Decreto Ministero delle Infrastrutture e dei Trasporti 16/01/2018 n. 14)

Scheda D - Elenco degli interventi del Programma

ALLEGATO 1 - SCHEDA D : PROGRAMMA TRIENNALE DEI LAVORI PUBBLICI 2023-25 DELL'AMMINISTRAZIONE

CITTA' METROPOLITANA DI PALERMO

ELENCO DEGLI INTERVENTI DEL PROGRAMMA

Codice Unico Intervento - CUI (1)	Cod. Int. Amm.ne (2)	Codice CUP (3)	Annualità nella quale si prevede di dare avvio alla procedura di affidamento	Responsabile del procedimento (4)	Lotto funzionale (5)	Lavoro complesso (6)	Codice ISTAT			Localizzazione - codice NUTS	Tipologia	Settore e sottosettore intervento	Descrizione dell'Intervento	Livello di priorità (7) (Tabella D.3)	Stima dei costi dell'intervento (8)									Intervento aggiunto o variato a seguito di modifica programma (12) (Tabella D.5)
							Reg	Prov	Com						Primo anno	Secondo anno	Terzo anno	Costi su annualità successive	Importo complessivo (9)	Valore degli eventuali Immobili di cui alla scheda C collegati all'Intervento (10)	Scadenza temporale ultima per l'utilizzo dell'eventuale finanziamento derivante da contrazione di mutuo	Apporto di capitale privato		
																						Importo	Tipologia (Tab.D4)	
L8002147082020190000 3	ID015	D37H1800226000 2	2023	TASCONE CLAUDIO	NO	NO	19	82	040		07	01.01	Itinerario di collegamento tra la S:S.121 e la S.S.118 attraverso S.P. 26 "Di Godrano" e la S.P. 140 "Di Marineo. Lavori di consolidamento di tratti in frana e sistemazione del piano viabile.	2	€ 1.500.000,00	€ 0,00	€ 0,00	0,00 €	€ 1.500.000,00					
L8002147082020190000 4	ID025	D97H1800185000 1	2023	TASCONE CLAUDIO	NO	NO	19	82	019		07	01.01	SP 106"Del Cancelliere"-- Lavori di M.S per ammodernamenti della sede viaria e riqualificazione funzionale.	2	€ 1.600.000,00	€ 0,00	€ 0,00	0,00 €	€ 1.600.000,00					
L8002147082020190007 1	ID054	D37H1600169000 1	2023	FASULO GIACOMINA	NO	NO	19	82	049		07	01.01	S.P. 42 "Di Tagliavia". Lavori di messa in sicurezza mediante miglioramento planimetrico ed il rifacimento del piano viario e delle opere di protezione e definizione laterali nel tratto dal Santuario del Rosario al bivio Scalilli	2	€ 500.000,00	€ 1.700.000,00	€ 0,00	0,00 €	€ 2.200.000,00					
L8002147082020190007 2	ID323	D27H0800011000 3	2023	GUCCIARDI GASPARE	NO	NO	19	82	064		07	01.01	S.P. 95 "Di Monteaperto" Lavori di M.S. per la sistemazione di alcuni tratti dissestati e rifacimento del corpo stradale.	2	€ 1.500.000,00	€ 0,00	€ 0,00	0,00 €	€ 1.500.000,00					
L8002147082020190000 9	ID538	D97H1800191000 1	2023	VENTURELLA ELIO	NO	NO	19	82	055		07	01.01	IC 19 "Di Raffo" - Lavori per la sistemazione e messa in sicurezza di tratti saltuari del piano viario ed esecuzione di opere di presidio e di corredo.	2	€ 556.373,00	€ 0,00	€ 0,00	0,00 €	€ 556.373,00					
L8002147082020190007 4	ID546	D47H1700141000 6	2023	GUCCIARDI GASPARE	NO	NO	19	82	032		07	01.01	S.P. 9 bis "Di Cammisini": Collesano - B* Firrionello. Lavori di sistemazione e messa in sicurezza in tratti saltuari del piano viario	2	€ 1.119.998,19	€ 0,00	€ 0,00	0,00 €	€ 1.119.998,19					
L8002147082020190001 0	ID556	D87H1800157000 1	2023	VENTURELLA ELIO	NO	NO	19	82	036		07	01.01	RU 19 "Di Castel di Lucio" - Lavori per la sistemazione e messa in sicurezza di tratti saltuari del piano viario ed esecuzione di opere di presidio e di corredo.	2	€ 580.000,00	€ 0,00	€ 0,00	0,00 €	€ 580.000,00					

Codice Unico Intervento - CUI (1)	Cod. Int. Amm.ne (2)	Codice CUP (3)	Annualità nella quale si prevede di dare avvio alla procedura di affidamento	Responsabile del procedimento (4)	Lotto funzionale (5)	Lavoro complesso (6)	Codice ISTAT			Localizzazione - codice NUTS	Tipologia	Settore e sottosettore intervento	Descrizione dell'Intervento	Livello di priorità (7) (Tabella D.3)	Stima dei costi dell'intervento (8)								Intervento aggiunto o variato a seguito di modifica programma (12) (Tabella D.5)	
							Reg	Prov	Com						Primo anno	Secondo anno	Terzo anno	Costi su annualità successive	Importo complessivo (9)	Valore degli eventuali Immobili di cui alla scheda C collegati all'Intervento (10)	Scadenza temporale ultima per l'utilizzo dell'eventuale finanziamento derivante da contrazione di mutuo	Apporto di capitale privato		
																						Importo		Tipologia (Tab.D4)
L8002147082020190007 5	ID600		2023	VENTURELLA ELIO	NO	NO	19	82	024		07	01.01	Itinerario costituito dalla S.R. 28 e dalla I.C. 27: Castellana - Blufi. Lavori di M.S. per la sistemazione di tutto il tronco stradale.	2	€ 1.450.000,00	€ 0,00	€ 0,00	0,00 €	€ 1.450.000,00					
L8002147082020190007 7	ID759	D47H1200076000 6	2023	SCHIERA GIROLAMO	NO	NO	19	82	050		07	01.01	S.P. 1 "Di Montelepre": Borgo Nuovo - Montelepre - Partinico. Lavori di M.S. per la realizzazione di una barriera paramassi, sistemazione del piano viario ed opere di corredo.	2	€ 1.760.000,00	€ 0,00	€ 0,00	0,00 €	€ 1.760.000,00					
L8002147082020190001 5	XD006	D47H1500043000 2	2023	GUCCIARDI GASPARE	NO	NO	19	82	032		07	01.01	S.P. n. 9 "Delle Madonie". Lavori per la sistemazione del piano viario, messa in sicurezza di alcuni tratti ed esecuzione di opere di presidio e di corredo.	2	€ 3.450.000,00	€ 0,00	€ 0,00	0,00 €	€ 3.450.000,00					
L8002147082020190007 8	XD007	D37H1500036000 2	2023	COSTANZO G.BATTISTA	NO	NO	19	82	076		07	01.01	S.P. 112 "Del Landro": Bivio Catenavecchia Landro - Bivio Santa Caterina; IC n.3 "Di Borgo Vicarieto". Lavori di M.S. per la sistemazione del piano viario in tratti salubri	2	€ 567.000,00	€ 600.000,00	€ 0,00	0,00 €	€ 1.167.000,00					
L8002147082020190008 0	XD009	D27H1500089000 2	2023	GUCCIARDI GASPARE	NO	NO	19	82	039		07	01.01	S.P. 50 "Di Giuliana". Lavori per la ripresa di tratti danneggiati, sistemazione del piano viabile e costruzione di opere di presidio e corredo.	2	€ 1.000.000,00	€ 0,00	€ 0,00	0,00 €	€ 1.000.000,00					
L8002147082020190008 1	XD010	D57H1500094000 2	2023	GUCCIARDI GASPARE	NO	NO	19	82	033		07	01.01	S.P. 12 "Di Contessa" - Lavori per la ripresa di tratti danneggiati, sistemazione del piano viabile e costruzione di opere di presidio e corredo.	2	€ 1.500.000,00	€ 1.000.000,00	€ 0,00	0,00 €	€ 2.500.000,00					
L8002147082020190001 9	XE005	D57H1600026000 2	2023	GUCCIARDI GASPARE	NO	NO	19	82	006		07	01.01	S.P. 87 "Vanelлоне del Fonditore": B° Ponte Eleuterio - Bagheria - B° Ranteria. Lavori per la sistemazione e messa in sicurezza del tratto a prog.va km.ca 0+500.	2	€ 320.000,00	€ 0,00	€ 0,00	0,00 €	€ 320.000,00					
L8002147082020190000 1	XE007	D57H1600027000 2	2023	SCHIERA GIROLAMO	NO	NO	19	82	060		07	01.01	S.P. 31 "Della Margana": B° Ponte San Giuseppe - c.da Margana - B° Undici Ponti. Lavori di consolidamento del ponte sul torrente della Margana al km. 4+500.	2	€ 1.500.000,00	€ 0,00	€ 0,00	0,00 €	€ 1.500.000,00					

Codice Unico Intervento - CUI (1)	Cod. Int. Amm.ne (2)	Codice CUP (3)	Annualità nella quale si prevede di dare avvio alla procedura di affidamento	Responsabile del procedimento (4)	Lotto funzionale (5)	Lavoro complesso (6)	Codice ISTAT			Localizzazione - codice NUTS	Tipologia	Settore e sottosettore intervento	Descrizione dell'Intervento	Livello di priorità (7) (Tabella D.3)	Stima dei costi dell'intervento (8)								Intervento aggiunto o variato a seguito di modifica programma (12) (Tabella D.5)	
							Reg	Prov	Com						Primo anno	Secondo anno	Terzo anno	Costi su annualità successive	Importo complessivo (9)	Valore degli eventuali Immobili di cui alla scheda C collegati all'Intervento (10)	Scadenza temporale ultima per l'utilizzo dell'eventuale finanziamento derivante da contrazione di mutuo	Apporto di capitale privato		
																						Importo		Tipologia (Tab.D4)
L8002147082020190002 1	XE008	D17H1600025000 2	2023	COSTANZO G.BATTISTA	NO	NO	19	82	029		07	01.01	S.P. 118 "Di Piscopo"; B° c.da Mulini - B° San Carlo. Lavori per il ripristino della sicurezza del tratto a progr.va km.ca 6+400 sistemazione del piano viabile in tratti saltuari.	2	€ 440.000,00	€ 0,00	€ 0,00	0,00 €	€ 440.000,00					
L8002147082020190008 2	XF001	D27H2000035000 6	2023	TASCONI CLAUDIO	NO	NO	19	82	055		07	01.01	S.R. 21 "Di Cipampini" – Lavori di ripristino e ammodernamento della S.R. 21 "Di Cipampini" dalla prog.va km.ca 0+000 alla km.ca 4+200.	2	€ 1.095.000,00	€ 0,00	€ 0,00	0,00 €	€ 1.095.000,00					
L8002147082020190008 3	XG015	D37H1700117000 2	2023	SCHIERA GIROLAMO	NO	NO	19	82	015		07	01.01	S.P. n. 8 "Di Valledolmo" ed S.P. 58 "Di Sclafani": Lavori di sistemazione e messa in sicurezza in tratti saltuari del piano viario, n tratto compreso tra Caltavuturo e Sclafani Bagni.	2	€ 1.990.000,00	€ 0,00	€ 0,00	0,00 €	€ 1.990.000,00					
L8002147082020190008 4	XG017	D37H1700116000 2	2023	VENTURELLA ELIO	NO	NO	19	82	058		07	01.01	S.P. n. 119 "Di Portella Colla": Polizzi - Portella Colla. Lavori di sistemazione e messa in sicurezza di tratti saltuari del piano viario.	2	€ 2.218.715,94	€ 0,00	€ 0,00	0,00 €	€ 2.218.715,94					
L8002147082020190008 5	XG018	D47H1700145000 6	2023	COSTANZO G.BATTISTA	NO	NO	19	82	022		07	01.01	S.P. n. 9 "Delle Madonie": Campofelice di Roccella - Castelbuono. Lavori di ripristino messa in sicurezza della sede viaria in tratti saltuari.	2	€ 2.085.000,00	€ 0,00	€ 0,00	0,00 €	€ 2.085.000,00					
L8002147082020190008 8	XG022	D57H1600165000 1	2023	FASULO GIACOMINA	NO	NO	19	82	064		07	01.01	S.P. 34 "Di Portella della Ginestra": "Piana degli Albanesi-Bivio S. Antonio verso S. Giuseppe Jato e diramazione verso S.S.V. 624 Pa-Sciacca". Lavori di M.S. per la riparazione tratti in frana ed esecuzione opere di presidio. 1° lotto da S.S.V. 624 a Piana degli Albanesi.	2	€ 1.500.000,00	€ 1.000.000,00	€ 0,00	0,00 €	€ 2.500.000,00					
L8002147082020190008 9	XG023	D77H1500251000 2	2023	PIRRELLO GIUSEPPE	NO	NO	19	82	047		07	01.01	S.P. n. 55 "Di Mezzojuso e Campofelice": Ponte Deputazione - Mezzojuso - Campofelice di Fitalia. Lavori di M.S. per la messa in sicurezza del tratto compreso tra prog.va 0+000 fino al Centro abitato di Campofelice di Fitalia. I lotto funzionale Mezzojuso - Campofelice di Fitalia.	2	€ 3.500.000,00	€ 0,00	€ 0,00	0,00 €	€ 3.500.000,00					
L8002147082020190002 6	XG031	D37H1800162000 1	2023	GUCCIARDI GASPARE	NO	NO	19	82	035		07	01.01	SP 74 "Della Litoranea di Aspra" - Interventi di ripristino delle strutture e messa in sicurezza del Ponte sul fiume Eleuterio.	2	€ 2.680.000,00	€ 0,00	€ 0,00	0,00 €	€ 2.680.000,00					

Codice Unico Intervento - CUI (1)	Cod. Int. Amm.ne (2)	Codice CUP (3)	Annualità nella quale si prevede di dare avvio alla procedura di affidamento	Responsabile del procedimento (4)	Lotto funzionale (5)	Lavoro complesso (6)	Codice ISTAT			Localizzazione - codice NUTS	Tipologia	Settore e sottosettore intervento	Descrizione dell'Intervento	Livello di priorità (7) (Tabella D.3)	Stima dei costi dell'intervento (8)									Intervento aggiunto o variato a seguito di modifica programma (12) (Tabella D.5)
							Primo anno	Secondo anno	Terzo anno						Costi su annualità successive	Importo complessivo (9)	Valore degli eventuali Immobili di cui alla scheda C collegati all'Intervento (10)	Scadenza temporale ultima per l'utilizzo dell'eventuale finanziamento derivante da contrazione di mutuo	Apporto di capitale privato					
																			Importo	Tipologia (Tab.D4)				
L8002147082020190002 7	XG032	D17H1800182000 1	2023	SCHIERA GIROLAMO	NO	NO	19	82	015		07	01.01	SP 53 Dell'Incatena" - Lavori di ricostruzione di un tratto di strada e opere d contenimento da prog.va 10+000 circa a prog.va 12+000 circa.	2	€ 684.419,00	€ 1.584.372,00	€ 0,00	0,00 €	€ 2.268.791,00					
L8002147082020210002 3	XG033	D47H1800143000 1	2023	PECORARO FABIO	NO	NO	19	82	059		07	01.01	SP 130 “Di Montenero” - Lavori di urgenza per la sistemazione del tratto in frana, la regimazione delle acque e la ricostruzione del muro di sostegno ammalorato alla progr km.ca 2+700.	2	€ 400.000,00	€ 0,00	€ 0,00	0,00 €	€ 400.000,00					
L8002147082020210001 7	XG034	D97H1800189000 1	2023	TASCONE CLAUDIO	NO	NO	19	82	010		07	01.01	SP 107 “Di Capparini” – Lavori di ripresa d tratti ammalorati e realizzazione di opere d corredo.	2	€ 300.000,00	€ 0,00	€ 0,00	0,00 €	€ 300.000,00					
L8002147082020190003 0	XG035	D87H1800152000 1	2023	FASULO GIACOMINA	NO	NO	19	82	063		07	01.01	SP 65 ter “Di Kaggio” - Lavori di M.S. per ripresa di tratti ammalorati, opere di presidi e sistemazione del piano viabile in tratti saltuari.	2	€ 900.000,00	€ 0,00	€ 0,00	0,00 €	€ 900.000,00					
L8002147082020210001 8	XG036	D67H1800223000 1	2023	GUCCIARDI GASPARE	NO	NO	19	82	061		07	01.01	SP 44 “Di Ponte Alvano” - Lavori di manutenzione straordinaria di ripresa del piano viario in tratti saltuari da progr.0+000 progr.1+800.	2	€ 200.000,00	€ 0,00	€ 0,00	0,00 €	€ 200.000,00					
L8002147082020210002 4	XG037	D27H1800160000 1	2023	GUCCIARDI GASPARE	NO	NO	19	82	039		07	01.01	S.P. 108 “Di Ruggirello” - Lavori di manutenzione straordinaria per la ripresa d tratti ammalorati tra il km 3+200 ed il km 3+800 circa e sistemazione del piano viabile in tratti saltuari.	2	€ 450.000,00	€ 0,00	€ 0,00	0,00 €	€ 450.000,00					
L8002147082020210002 5	XG039	D87H1800151000 1	2023	DI NATALE ROBERTA	NO	NO	19	82	054		07	01.01	SP 63 “Di Madonna del Ponte” – Lavori di bonifica e di sistemazione del costone roccioso a protezione del corpo stradale.	2	€ 100.000,00	€ 0,00	€ 0,00	0,00 €	€ 100.000,00					
L8002147082020210002 6	XG040	D77H1800133000 1	2023	TASCONE CLAUDIO	NO	NO	19	82	074		07	01.01	I.C. 22 "Di Trappeto" - Lavori di MS per la messa in sicurezza del piano viario e dell'attraversamento sul fiume Jato.	2	€ 300.000,00	€ 0,00	€ 0,00	0,00 €	€ 300.000,00					

Codice Unico Intervento - CUI (1)	Cod. Int. Amm.ne (2)	Codice CUP (3)	Annualità nella quale si prevede di dare avvio alla procedura di affidamento	Responsabile del procedimento (4)	Lotto funzionale (5)	Lavoro complesso (6)	Codice ISTAT			Localizzazione - codice NUTS	Tipologia	Settore e sottosettore intervento	Descrizione dell'Intervento	Livello di priorità (7) (Tabella D.3)	Stima dei costi dell'intervento (8)									Intervento aggiunto o variato a seguito di modifica programma (12) (Tabella D.5)
							Reg	Prov	Com						Primo anno	Secondo anno	Terzo anno	Costi su annualità successive	Importo complessivo (9)	Valore degli eventuali Immobili di cui alla scheda C collegati all'Intervento (10)	Scadenza temporale ultima per l'utilizzo dell'eventuale finanziamento derivante da contrazione di mutuo	Apporto di capitale privato		
																						Importo	Tipologia (Tab.D4)	
L8002147082020210002 7	XG041	D37H1800167000 1	2023	COSTANZO G.BATTISTA	NO	NO	19	82	069		07	01.01	EX C.LE 8 "Di Miano" - Lavori di M.S. per la sistemazione di tratti saltuari dissestati ed il ripristino del piano viario.	2	€ 400.000,00	€ 0,00	€ 0,00	0,00 €	€ 400.000,00					
L8002147082020210001 9	XG042	D87H1800154000 1	2023	VENTURELLA ELIO	NO	NO	19	82	027		07	01.01	S.P. 136 "Di Gallizza e Campella" - Lavori per la sistemazione e messa in sicurezza di tratti saltuari del piano viario ed esecuzione di opere di presidio e di corredo.	2	€ 300.000,00	€ 0,00	€ 0,00	0,00 €	€ 300.000,00					
L8002147082020190009 1	XG043	D27H1800157000 1	2023	PAMPALONE SALVATORE	NO	NO	19	82	031		07	01.01	S.R. 3 "Di Ponticelli" – Lavori di sistemazione del piano viario ed opere di corredo del tratto di collegamento tra il Poliambulatorio ed il Centro abitato.	2	€ 1.500.000,00	€ 0,00	€ 0,00	0,00 €	€ 1.500.000,00					
L8002147082020190003 9	XH003	D57H1800150000 1	2023	VENTURELLA ELIO	NO	NO	19	82	033		07	01.01	S.P. 98 "Del Vaccarizzo" - Lavori di M.S. di tratti dissestati e ripresa del piano viario in tratti saltuari da progr.va 0+000 a progr.va 8+000 circa.	2	€ 1.000.000,00	€ 0,00	€ 0,00	0,00 €	€ 1.000.000,00					
L8002147082020190009 4	XH005	D67H1800220000 1	2023	TASCONE CLAUDIO	NO	NO	19	82	034		07	01.01	S.P. 45 "Di Ponte Aranci" - Lavori di M.S. per il potenziamento della sicurezza stradale.	2	€ 700.000,00	€ 0,00	€ 0,00	0,00 €	€ 700.000,00					
L8002147082020190004 9	XH015	D97H1900168000 1	2023	GUCCIARDI GASPARE	NO	NO	19	82	010		07	01.01	S.P. 35 "Di S. Maria del Bosco". Lavori di M.S. per il potenziamento della sicurezza stradale.	2	€ 500.000,00	€ 0,00	€ 0,00	0,00 €	€ 500.000,00					
L8002147082020190005 0	XH016	D67H1800302000 2	2023	FASULO GIACOMINA	NO	NO	19	82	034		07	01.01	S.P. 4 bis "Della Patria". Lavori di M.S. per potenziamento della sicurezza stradale.	2	€ 300.000,00	€ 0,00	€ 0,00	0,00 €	€ 300.000,00					
L8002147082020190005 1	XH017	D47H1900117000 1	2023	PITARRESI GIUSEPPE	NO	NO	19	82	068		07	01.01	S.P. 21 "Di Sciara". Lavori di M.S. per il potenziamento della sicurezza stradale.	2	€ 100.000,00	€ 100.000,00	€ 0,00	0,00 €	€ 200.000,00					

Codice Unico Intervento - CUI (1)	Cod. Int. Amm.ne (2)	Codice CUP (3)	Annualità nella quale si prevede di dare avvio alla procedura di affidamento	Responsabile del procedimento (4)	Lotto funzionale (5)	Lavoro complesso (6)	Codice ISTAT			Localizzazione - codice NUTS	Tipologia	Settore e sottosettore intervento	Descrizione dell'Intervento	Livello di priorità (7) (Tabella D.3)	Stima dei costi dell'intervento (8)									Intervento aggiunto o variato a seguito di modifica programma (12) (Tabella D.5)
							Reg	Prov	Com						Primo anno	Secondo anno	Terzo anno	Costi su annualità successive	Importo complessivo (9)	Valore degli eventuali Immobili di cui alla scheda C collegati all'Intervento (10)	Scadenza temporale ultima per l'utilizzo dell'eventuale finanziamento derivante da contrazione di mutuo	Apporto di capitale privato		
																						Importo	Tipologia (Tab.D4)	
L8002147082020190005 2	XH018	D57H1900141000 1	2023	PITARRESI GIUSEPPE	NO	NO	19	82	051		07	01.01	S.P. 117 "Dello Scalo di Montemaggiore". Lavori di M.S. per il potenziamento della sicurezza stradale.	2	€ 100.000,00	€ 100.000,00	€ 0,00	0,00 €	€ 200.000,00					
L8002147082020210000 1	XH021	D57H1900142000 1	2023	FASULO GIACOMINA	NO	NO	19	82	078		07	01.01	S.P. 84 "Di Vicari". Lavori di di messa in sicurezza strutturale del ponte San Giuseppe e sistemazione del tratto in alveo sottostante (Cod. SI_PA_01017)	2	€ 1.450.000,00	€ 0,00	€ 0,00	0,00 €	€ 1.450.000,00					
L8002147082020190005 6	XH022	D17H1900119000 1	2023	SCHIERA GIROLAMO	NO	NO	19	82	082		07	01.01	Intercomunale "Di Irosa" - Lavori di manutenzione straordinaria per il potenziamento della sicurezza stradale.	2	€ 180.000,00	€ 0,00	€ 0,00	0,00 €	€ 180.000,00					
L8002147082020190017 2	XH031	D67H1900208000 6	2023	CONTINO LUIGI	NO	NO	19	82	025		07	01.01	S.P. n.48 "Del Platani". Lavori di sistemazione e messa in sicurezza del piano viabile, dal Km 3+500 a Km 11+800.	2	€ 650.000,00	€ 0,00	€ 0,00	0,00 €	€ 650.000,00					
L8002147082020200000 2	XI007	D87H2000012000 2	2023	FASULO GIACOMINA	SI	NO	19	82	034		07	01.01	S.P. 4 "di Portella di Poira": San Cipirello Corleone. Lavori di completamento per la ripresa dei tratti in frana (1° LOTTO FUNZIONALE)	2	€ 5.300.000,00	€ 0,00	€ 0,00	0,00 €	€ 5.300.000,00					
L8002147082020200000 6	XI011	D37H1800164000 1	2023	LAGNA FRANCESCO	NO	NO	19	82	031		07	01.01	IC 20 "di Margi" - Abitato di Cinisi - Santuario del Furi - Piano Margi. Lavori di M.S. per la sistemazione della barriera paramassi esistente e realizzazione di nuove barriere in tratti saltuari.	2	€ 1.950.000,00	€ 0,00	€ 0,00	0,00 €	€ 1.950.000,00					
L8002147082020200001 2	XI016	D87H1800170000 1	2023	TASCONE CLAUDIO	NO	NO	19	82	054		07	01.01	S.P. 81 "di Valguarnera". Lavori di M.S. pe il consolidamento del corpo stradale.	2	€ 950.000,00	€ 0,00	€ 0,00	0,00 €	€ 950.000,00					
L8002147082020200001 3	XI017	D67H1800222000 1	2023	SCHIERA GIROLAMO	NO	NO	19	82	001		07	01.01	Ex Trazzera n. 11 "di Marcatobianco" - Lavori di M.S. per la sistemazione di tratti saltuari dissestati ed il ripristino del piano viario.	2	€ 150.000,00	€ 0,00	€ 0,00	0,00 €	€ 150.000,00					

Codice Unico Intervento - CUI (1)	Cod. Int. Amm.ne (2)	Codice CUP (3)	Annualità nella quale si prevede di dare avvio alla procedura di affidamento	Responsabile del procedimento (4)	Lotto funzionale (5)	Lavoro complesso (6)	Codice ISTAT			Localizzazione - codice NUTS	Tipologia	Settore e sottosettore intervento	Descrizione dell'Intervento	Livello di priorità (7) (Tabella D.3)	Stima dei costi dell'intervento (8)									Intervento aggiunto o variato a seguito di modifica programma (12) (Tabella D.5)
							Reg	Prov	Com						Primo anno	Secondo anno	Terzo anno	Costi su annualità successive	Importo complessivo (9)	Valore degli eventuali Immobili di cui alla scheda C collegati all'Intervento (10)	Scadenza temporale ultima per l'utilizzo dell'eventuale finanziamento derivante da contrazione di mutuo	Apporto di capitale privato		
																						Importo	Tipologia (Tab.D4)	
L8002147082020200001 4	XI018	D67H1800217000 1	2023	LAGNA FRANCESCO	NO	NO	19	82	025		07	01.01	S.P. n. 48 "Del Platani"- Intervento di ricostituzione del corpo stradale in corrispondenza di tratti in frana.	2	€ 1.500.000,00	€ 0,00	€ 0,00	0,00 €	€ 1.500.000,00					
L8002147082020200001 5	XI019	D87H1800155000 1	2023	PECORARO FABIO	NO	NO	19	82	027		07	01.01	S.P. 54 bis "di Gibilmanna"- Lavori per la sistemazione e messa in sicurezza di tratti saltuari del piano viario ed esecuzione di opere di presidio e di corredo.	2	€ 250.000,00	€ 0,00	€ 0,00	0,00 €	€ 250.000,00					
L8002147082020200001 6	XI020	D47H1800144000 1	2023	RESTIVO GAETANO	NO	NO	19	82	032		07	01.01	S.P. 128 "del Bosco e Margifuto"- Lavori pe la sistemazione e messa in sicurezza di tratti saltuari del piano viario ed esecuzione di opere di presidio e di corredo.	2	€ 100.000,00	€ 0,00	€ 0,00	0,00 €	€ 100.000,00					
L8002147082020200001 7	XI021	D47H1800145000 1	2023	PECORARO FABIO	NO	NO	19	82	032		07	01.01	S.P. 129 "di Basalaci" e Terre Bianche" - Lavori per la sistemazione e messa in sicurezza di tratti saltuari del piano viario e esecuzione di opere di presidio e di corredo.	2	€ 100.000,00	€ 0,00	€ 0,00	0,00 €	€ 100.000,00					
L8002147082020200001 8	XI023	D37H2100469000 2	2023	FASULO GIACOMINA	NO	NO	19	82	061		07	01.01	S.P. 45/S.P. 27 - Lavori di M.S. per la ripres di tratti ammalorati, opere di presidio e sistemazione del piano viabile in tratti saltuari.	2	€ 4.000.000,00	€ 0,00	€ 0,00	0,00 €	€ 4.000.000,00					
L8002147082020200001 9	XI024	D97H2200061000 2	2023	SCHIERA GIROLAMO	NO	NO	19	82	001		07	01.01	I.C. 5 "Della Stazione di Marcatobianco" - Lavori di M.S. per la ripresa di tratti ammalorati, opere di presidio e sistemazione del piano viabile in tratti saltuari.	2	€ 1.500.000,00	€ 0,00	€ 0,00	0,00 €	€ 1.500.000,00					
L8002147082020200002 0	XI025	D37H2200089000 2	2023	LAGNA FRANCESCO	NO	NO	19	82	040		07	01.01	S.P. 26 "Di Godrano" - Lavori di M.S. per l ripresa di tratti ammalorati, opere di presidi e sistemazione del piano viabile in tratti saltuari.	2	€ 2.003.493,04	€ 0,00	€ 0,00	0,00 €	€ 2.003.493,04					
L8002147082020200002 1	XI026	D57H2200061000 2	2023	LAGNA FRANCESCO	NO	NO	19	82	045		07	01.01	S.P. 123 "Di Piedigrotta"- Lavori di M.S. pe la ripresa di tratti ammalorati, opere di presidio e sistemazione del piano viabile in tratti saltuari.	2	€ 1.300.000,00	€ 0,00	€ 0,00	0,00 €	€ 1.300.000,00					

Codice Unico Intervento - CUI (1)	Cod. Int. Amm.ne (2)	Codice CUP (3)	Annualità nella quale si prevede di dare avvio alla procedura di affidamento	Responsabile del procedimento (4)	Lotto funzionale (5)	Lavoro complesso (6)	Codice ISTAT			Localizzazione - codice NUTS	Tipologia	Settore e sottosettore intervento	Descrizione dell'Intervento	Livello di priorità (7) (Tabella D.3)	Stima dei costi dell'intervento (8)								Intervento aggiunto o variato a seguito di modifica programma (12) (Tabella D.5)	
							Reg	Prov	Com						Primo anno	Secondo anno	Terzo anno	Costi su annualità successive	Importo complessivo (9)	Valore degli eventuali Immobili di cui alla scheda C collegati all'Intervento (10)	Scadenza temporale ultima per l'utilizzo dell'eventuale finanziamento derivante da contrazione di mutuo	Apporto di capitale privato		
																						Importo		Tipologia (Tab.D4)
L8002147082020200003 0	XI030	D37H2000101000 3	2023	PAMPALONE SALVATORE	NO	NO	19	82	038		07	01.01	S.P. 1 bis di Giardinello: B° Giardinello - B° Stazione Lo Zucco - Svincolo A29 - B° Paterna e diramazione Lo Zucco. Lavori di M.S. per il potenziamento della sicurezza stradale. Intervento dal Km. 4+000 al km. 9+000.	1	€ 500.000,00	€ 0,00	€ 0,00	0,00 €	€ 500.000,00					
L8002147082020210000 5	XL004	D77H2000390000 3	2023	VENTURELLA ELIO	NO	NO	19	82	059		07	01.01	S.P. 130 "Di Montenero". Lavori di messa in sicurezza del tratto in frana alla progr. Km.4 2+700. (OPERE DI CONSOLIDAMENTO)	1	€ 250.000,00	€ 0,00	€ 0,00	0,00 €	€ 250.000,00					
L8002147082020210002 0	XL011	D37H2000250000 1	2023	FASULO GIACOMINA	NO	NO	19	82	034		07	01.01	S.P. 4 "di Portella di Poira": San Cipirello - Corleone. Lavori di M.S. per la sistemazione del piano viabile e realizzazione di opere di presidio e corredo in tratti saltuari (dal bivio con la S.P. 42 di Tagliavia al km. 14+000 circa)	2	€ 2.500.000,00	€ 0,00	€ 0,00	0,00 €	€ 2.500.000,00					
L8002147082020210002 1	XL012	D67H2000298000 1	2023	RESTIVO GAETANO	NO	NO	19	82	034		07	01.01	"S.P. 59 ""di Giammaria""Lavori di M.S. per la ripresa di tratti ammalorati, opere di presidio, contenimento e sistemazione del piano viabile in tratti saltuari"	2	€ 483.635,10	€ 0,00	€ 0,00	0,00 €	€ 483.635,10					
L8002147082020210002 8	XL013	D47H2000247000 1	2023	LAGNA FRANCESCO	NO	NO	19	82	078		07	01.01	S.R. 16 "di Portella Serra". Sistemazione barriere di sicurezza bordo ponte sul sovrappasso sulla SS 189 posto al km 0+300 ca.	2	€ 700.000,00	€ 0,00	€ 0,00	0,00 €	€ 700.000,00					
L8002147082020210002 9	XL014	D67H1800218000 1	2023	FASULO GIACOMINA	NO	NO	19	82	066		07	01.01	S.P. 5 bis "di Piana". Lavori per il potenziamento della sicurezza stradale.	2	€ 500.000,00	€ 0,00	€ 0,00	0,00 €	€ 500.000,00					
L8002147082020210003 0	XL015	D97H1800186000 1	2023	RESTIVO GAETANO	NO	NO	19	82	010		07	01.01	Ex consortile 41 "di Morella". Lavori di manutenzione straordinaria di ripresa del piano viario in tratti saltuari.	2	€ 284.372,00	€ 0,00	€ 0,00	0,00 €	€ 284.372,00					
L8002147082020210003 1	XL016	D57H1800152000 1	2023	PECORARO FABIO	NO	NO	19	82	024		07	01.01	S.R. n. 28 "di Resuttano". Lavori per la ricostruzione del muro di sostegno ammalorato alla progr.va 0+100 e messa in sicurezza del piano viario ed esecuzione di opere di presidio e di corredo.	2	€ 380.000,00	€ 0,00	€ 0,00	0,00 €	€ 380.000,00					

Codice Unico Intervento - CUI (1)	Cod. Int. Amm.ne (2)	Codice CUP (3)	Annualità nella quale si prevede di dare avvio alla procedura di affidamento	Responsabile del procedimento (4)	Lotto funzionale (5)	Lavoro complesso (6)	Codice ISTAT			Localizzazione - codice NUTS	Tipologia	Settore e sottosettore intervento	Descrizione dell'Intervento	Livello di priorità (7) (Tabella D.3)	Stima dei costi dell'intervento (8)									Intervento aggiunto o variato a seguito di modifica programma (12) (Tabella D.5)
							Reg	Prov	Com						Primo anno	Secondo anno	Terzo anno	Costi su annualità successive	Importo complessivo (9)	Valore degli eventuali Immobili di cui alla scheda C collegati all'Intervento (10)	Scadenza temporale ultima per l'utilizzo dell'eventuale finanziamento derivante da contrazione di mutuo	Apporto di capitale privato		
																						Importo	Tipologia (Tab.D4)	
L8002147082020210003 2	XL017	D27H1800162000 1	2023	PECORARO FABIO	NO	NO	19	82	012		07	01.01	S.P. n. 32 "di Bompietro". Lavori per la sistemazione e messa in sicurezza di tratti saltuari del piano viario ed esecuzione di opere di presidio e di corredo.	2	€ 300.000,00	€ 0,00	€ 0,00	0,00 €	€ 300.000,00					
L8002147082020210003 3	XL018	D87H1800156000 1	2023	PECORARO FABIO	NO	NO	19	82	036		07	01.01	S.P. n. 14 "di Casalgiodano" - I tronco. Lavori per la sistemazione e messa in sicurezza di tratti saltuari del piano viario ed esecuzione di opere di presidio e di corredo.	2	€ 250.000,00	€ 0,00	€ 0,00	0,00 €	€ 250.000,00					
L8002147082020210003 4	XL019		2023	PAMPALONE SALVATORE	NO	NO	19	82	031		07	01.01	"S.R. 3 (CARINI) - Lavori di M.S. per la ripresa di tratti ammalorati, opere di presidio e sistemazione del piano viabile in tratti saltuari."	2	€ 700.000,00	€ 0,00	€ 0,00	0,00 €	€ 700.000,00					
L8002147082020210003 5	XL020		2023	VENTURELLA ELIO	NO	NO	19	82	022		07	01.01	"S.P. 9 - Lavori di M.S. per la ripresa di tratti ammalorati, opere di presidio e sistemazione del piano viabile in tratti saltuari."	2	€ 1.000.000,00	€ 0,00	€ 0,00	0,00 €	€ 1.000.000,00					
L8002147082020210003 6	XL021		2023	VENTURELLA ELIO	NO	NO	19	82	082		07	01.01	"S.P. 11 - Lavori di M.S. per la ripresa di tratti ammalorati, opere di presidio e sistemazione del piano viabile in tratti saltuari."	2	€ 1.000.000,00	€ 0,00	€ 0,00	0,00 €	€ 1.000.000,00					
L8002147082020210003 7	XL022		2023	VENTURELLA ELIO	NO	NO	19	82	036		07	01.01	"S.P. 14 - Lavori di M.S. per la ripresa di tratti ammalorati, opere di presidio e sistemazione del piano viabile in tratti saltuari."	2	€ 1.000.000,00	€ 0,00	€ 0,00	0,00 €	€ 1.000.000,00					
L8002147082020210004 1	XL026		2023	CONTINO LUIGI	NO	NO	19	82	078		07	01.01	S.P. 124 "di Scifitello" - Lavori di M.S. per la ripresa di tratti ammalorati, opere di presidio e sistemazione del piano viabile in tratti saltuari.	2	€ 58.121,04	€ 0,00	€ 0,00	0,00 €	€ 58.121,04					
L8002147082020210004 2	XL027	D27H2000247000 1	2023	TASCONE CLAUDIO	NO	NO	19	82	064		07	01.01	S.P. 20 "di San Giuseppe e Camporeale". Lavori di M.S. per la ripresa di tratti ammalorati, opere di presidio e sistemazione del piano viabile in tratti saltuari (dal km 0+000 al km 22+000).	2	€ 1.000.000,00	€ 0,00	€ 0,00	0,00 €	€ 1.000.000,00					

Codice Unico Intervento - CUI (1)	Cod. Int. Amm.ne (2)	Codice CUP (3)	Annualità nella quale si prevede di dare avvio alla procedura di affidamento	Responsabile del procedimento (4)	Lotto funzionale (5)	Lavoro complesso (6)	Codice ISTAT			Localizzazione - codice NUTS	Tipologia	Settore e sottosettore intervento	Descrizione dell'Intervento	Livello di priorità (7) (Tabella D.3)	Stima dei costi dell'intervento (8)								Intervento aggiunto o variato a seguito di modifica programma (12) (Tabella D.5)	
							Reg	Prov	Com						Primo anno	Secondo anno	Terzo anno	Costi su annualità successive	Importo complessivo (9)	Valore degli eventuali Immobili di cui alla scheda C collegati all'Intervento (10)	Scadenza temporale ultima per l'utilizzo dell'eventuale finanziamento derivante da contrazione di mutuo	Apporto di capitale privato		
																						Importo		Tipologia (Tab.D4)
L8002147082020210004 3	XL028	D57H2000284000 1	2023	LAGNA FRANCESCO	NO	NO	19	82	078		07	01.01	S.P. 124 "di Scifitello": Vicari - Bivio Santa Maria. Lavori di M.S. per la ripresa di tratti ammalorati, opere di presidio, contenimento e sistemazione del piano viabile in tratti saltuari.	2	€ 1.027.292,51	€ 0,00	€ 0,00	0,00 €	€ 1.027.292,51					
L8002147082020210004 4	XL029	D97H2000246000 1	2023	PENIO PASQUALE	NO	NO	19	82	010		07	01.01	Ex Consortile 41 "di Morella". Lavori di M.S. per la ripresa di tratti ammalorati, opere di presidio, contenimento e sistemazione del piano viabile in tratti saltuari.	2	€ 485.792,18	€ 0,00	€ 0,00	0,00 €	€ 485.792,18					
L8002147082020210000 7	XL031	D57H1900201000 1	2023	SERIO SALVATORE	NO	NO	19	82	078		07	01.01	S.P. 31 "della Margana" - S.P. 84 "di Vicari Consolidamento delle fondamenta dei piloni ponte al km 1+400 della SP 31 - Rimozione della terra lungo tutto il tracciato e consolidamento frana sulla SP 84 al km 7+400 (Cod. SL_PA_00966)	2	€ 700.000,00	€ 0,00	€ 0,00	0,00 €	€ 700.000,00					
L8002147082020210000 8	XL032	D87H1900193000 1	2023	GUCCIARDI GASPARE	NO	NO	19	82	034		07	01.01	S.P. 110 "del Batticano". Ripristino del corpo stradale e piano stradale - Opere di regimentazione delle acque di monte. (Cod. SL_PA_00968)	2	€ 100.000,00	€ 0,00	€ 0,00	0,00 €	€ 100.000,00					
L8002147082020210000 9	XL033	D87H2100014000 2	2023	SCHIERA GIROLAMO	NO	NO	19	82	058		07	01.01	Strada ex consortile 10 "di Catuso" - Rurale "di Portella Pero" (svincolo Tremonzelli - discarica c.da Balza di Cetta). Lavori di riparazioni danni per la ripresa del piano viario in tratti saltuari.	2	€ 300.000,00	€ 0,00	€ 0,00	0,00 €	€ 300.000,00					
L8002147082020210005 2	XL039	D37H2100358000 2	2023	SCHIERA GIROLAMO	NO	NO	19	82	058		07	01.01	IC 9 "Di San Gandolfo e Suvari". Lavori di manutenzione straordinaria del piano viario	2	€ 300.000,00	€ 0,00	€ 0,00	0,00 €	€ 300.000,00					
L8002147082020220000 3	XM016	D67H2100776000 1	2023	GUCCIARDI GASPARE	NO	NO	19	82	047		07	01.01	"Interventi di adeguamento e messa in sicurezza dei ponti e viadotti del territorio della Città Metropolitana di Palermo Strada Provinciale n. 82 ""del Giardo"" Ponte al km 8+000 (Territorio di Corleone (PA)) - Latitudine 37.8085° - Longitudine 13.4370°AREA D'INTERVENTO: STRADE EST"	2	€ 1.036.000,00	€ 0,00	€ 0,00	0,00 €	€ 1.036.000,00					
L8002147082020220000 4	XM017	D97H2100759000 1	2023	VENTURELLA ELIO	NO	NO	19	82	056		07	01.01	Interventi di adeguamento e messa in sicurezza dei ponti e viadotti del territorio della Città Metropolitana di Palermo Intercomunale n. 27 "di Sant'Andrea""Viadotto al km 1+500 (Territorio di Castallana Sicula-Blufi (PA)) Latitudine 37.7602° - Longitudine 14.0620°AREA D'INTERVENTO: STRADE NORD/EST"	2	€ 298.500,00	€ 696.500,00	€ 0,00	0,00 €	€ 995.000,00					

Codice Unico Intervento - CUI (1)	Cod. Int. Amm.ne (2)	Codice CUP (3)	Annualità nella quale si prevede di dare avvio alla procedura di affidamento	Responsabile del procedimento (4)	Lotto funzionale (5)	Lavoro complesso (6)	Codice ISTAT			Localizzazione - codice NUTS	Tipologia	Settore e sottosettore intervento	Descrizione dell'Intervento	Livello di priorità (7) (Tabella D.3)	Stima dei costi dell'intervento (8)								Intervento aggiunto o variato a seguito di modifica programma (12) (Tabella D.5)	
							Reg	Prov	Com						Primo anno	Secondo anno	Terzo anno	Costi su annualità successive	Importo complessivo (9)	Valore degli eventuali Immobili di cui alla scheda C collegati all'Intervento (10)	Scadenza temporale ultima per l'utilizzo dell'eventuale finanziamento derivante da contrazione di mutuo	Apporto di capitale privato		
																						Importo		Tipologia (Tab.D4)
L80021470820202200005	XM018	D77H21007000001	2023	VENTURELLA ELIO	NO	NO	19	82	065		07	01.01	Interventi di adeguamento e messa in sicurezza dei ponti e viadotti del territorio della Città Metropolitana di Palermo Strada Provinciale n. 52 "di San Mauro""Viadotto al km 27+300 - (Territorio di San Mauro Castelverde (PA)) - Latitudine 37.8914° - Longitudine 14,2322° AREA D'INTERVENTO: STRADE NORD/EST".	2	€ 297.000,00	€ 693.000,00	€ 0,00	0,00 €	€ 990.000,00					
L80021470820202200006	XM019	D67H21008170001	2023	FASULO GIACOMINA	NO	NO	19	82	034		07	01.01	Interventi di adeguamento e messa in sicurezza dei ponti e viadotti del territorio della Città Metropolitana di Palermo Strada Provinciale n. 59 "di Giammaria"" Ponte al km 6+000 (Territorio di Corleone (PA)) - Latitudine 37,7897° - Longitudine 13,2423°AREA D'INTERVENTO: STRADE SUD/OVEST".	2	€ 297.000,00	€ 693.000,00	€ 0,00	0,00 €	€ 990.000,00					
L80021470820202200007	XM020	D77H21006970001	2023	TASCONI CLAUDIO	NO	NO	19	82	033		07	01.01	Interventi di adeguamento e messa in sicurezza dei ponti e viadotti del territorio della Città Metropolitana di Palermo Strada Provinciale n. 12 ""di Contessa"" Ponte al km 10+500 (Territorio di Contessa Entellina (PA)) - Latitudine 37,7339° - Longitudine 13,1929°AREA D'INTERVENTO: STRADE SUD/OVEST".	2	€ 298.500,00	€ 696.500,00	€ 0,00	0,00 €	€ 995.000,00					
L80021470820202200008	XM021	D37H21009330001	2023	PECORARO FABIO	NO	NO	19	82	049		07	01.01	Interventi di adeguamento e messa in sicurezza dei ponti e viadotti del territorio della Città Metropolitana di Palermo Strada Provinciale n. 49 "del Biviere"" Ponte al km 3+130 (Territorio di Monreale (PA)) - Latitudine 38,0659° - Longitudine 13,3032°AREA D'INTERVENTO: STRADE CENTRO".	2	€ 297.000,00	€ 693.000,00	€ 0,00	0,00 €	€ 990.000,00					
L80021470820202200009	XM022	D37H21009340001	2023	PECORARO FABIO	NO	NO	19	82	049		07	01.01	Interventi di adeguamento e messa in sicurezza dei ponti e viadotti del territorio della Città Metropolitana di Palermo Strada Provinciale n. 68bis "di Pezzingoli"" Ponte al km 1+600 (Territorio di Monreale (PA)) Latitudine 38,0637° - Longitudine 13,2877°AREA D'INTERVENTO: STRADE CENTRO"	2	€ 1.001.400,00	€ 0,00	€ 0,00	0,00 €	€ 1.001.400,00					
L80021470820202200002	XM023	D67H21008310001	2023	FASULO GIACOMINA	NO	NO	19	82	034		07	01.01	Interventi di adeguamento e messa in sicurezza dei ponti e viadotti del territorio della Città Metropolitana di Palermo Strada Provinciale n. 97 "della Torrazza"" Ponte al km 2+200 (Territorio di Corleone (PA)) - Latitudine 37,8213° - Longitudine 13,2736°Ponte al km 11+600 (Territorio di Corleone (PA)) - Latitudine 37,8147° - Longitudine 13,2097°AREA D'INTERVENTO: STRADE OVEST.	2	€ 998.000,00	€ 0,00	€ 0,00	0,00 €	€ 998.000,00					
L80021470820202200003	XM024	D37H21009320001	2023	FASULO GIACOMINA	NO	NO	19	82	064		07	01.01	Interventi di adeguamento e messa in sicurezza dei ponti e viadotti del territorio della Città metropolitana di Palermo. Strada Provinciale nr. 34 "di Portella della Ginestra" - Viadotto "S. Antonino" al km. 7+200 (territorio di Monreale) (Pa) - latitudine 37,9761 - longitudine 13,2274. AREA DI INTERVENTO: STRADE OVEST.	2	€ 998.000,00	€ 0,00	€ 0,00	0,00 €	€ 998.000,00					
L80021470820202200004	XM025	D37H21009030001	2023	LAGNA FRANCESCO	NO	NO	19	82	058		07	01.01	Interventi di adeguamento e messa in sicurezza dei ponti e viadotti del territorio della Città Metropolitana di Palermo Intercomunale n. 9 "di Gandolfo e Suvani"" Ponte al km 5+500 (Territorio di Polizzi Generosa (PA))AREA D'INTERVENTO: STRADE SUD/EST.	2	€ 750.000,00	€ 0,00	€ 0,00	0,00 €	€ 750.000,00					

Codice Unico Intervento - CUI (1)	Cod. Int. Amm.ne (2)	Codice CUP (3)	Annualità nella quale si prevede di dare avvio alla procedura di affidamento	Responsabile del procedimento (4)	Lotto funzionale (5)	Lavoro complesso (6)	Codice ISTAT			Localizzazione - codice NUTS	Tipologia	Settore e sottosettore intervento	Descrizione dell'Intervento	Livello di priorità (7) (Tabella D.3)	Stima dei costi dell'intervento (8)								Intervento aggiunto o variato a seguito di modifica programma (12) (Tabella D.5)	
							Reg	Prov	Com						Primo anno	Secondo anno	Terzo anno	Costi su annualità successive	Importo complessivo (9)	Valore degli eventuali Immobili di cui alla scheda C collegati all'Intervento (10)	Scadenza temporale ultima per l'utilizzo dell'eventuale finanziamento derivante da contrazione di mutuo	Apporto di capitale privato		
																						Importo		Tipologia (Tab.D4)
L80021470820202200025	XM026	D57H21008910001	2023	SCHIERA GIROLAMO	NO	NO	19	82	024		07	01.01	Interventi di adeguamento e messa in sicurezza dei ponti e viadotti del territorio della Città Metropolitana di Palermo Strada Provinciale n. 112 ""del Landro"" Ponte al km 0+380 (Territorio di Castellana Sicula (PA)) - Latitudine 37.6611° - Longitudine 13.8991° Ponte al km 3+380 (Territorio di Castellana Sicula (PA)) - Latitudine 37.6675° - Longitudine 13.9298° AREA D'INTERVENTO: STRADE SUD/EST".	2	€ 750.000,00	€ 0,00	€ 0,00	0,00 €	€ 750.000,00					
L80021470820202200026	XM027	D57H21008880001	2023	SCHIERA GIROLAMO	NO	NO	19	82	024		07	01.01	Interventi di adeguamento e messa in sicurezza dei ponti e viadotti del territorio della Città Metropolitana di Palermo Strada Provinciale n. 112 ""del Landro"" Ponte al km 4+480 (Territorio di Castellana Sicula (PA). Latitudine 37.6633° - longitudine 13.9382°. AREA D'INTERVENTO: STRADE SUD/EST.	2	€ 496.203,00	€ 0,00	€ 0,00	0,00 €	€ 496.203,00					
L80021470820202200010	XM028	D17H22001110001	2023	LAGNA FRANCESCO	NO	NO	19	82	002		07	01.01	S.P. 10 ""di Sella Rimedio"" Lavori di manutenzione straordinaria in tratti saltuari del piano viario.	2	€ 279.691,00	€ 420.309,00	€ 0,00	0,00 €	€ 700.000,00					
L80021470820202200011	XM029	D57H22001110001	2023	LAGNA FRANCESCO	NO	NO	19	82	051		07	01.01	""S.P. 7 ""di Montemaggiore"". Lavori di manutenzione straordinaria in tratti saltuari del piano viario.	2	€ 1.000.000,00	€ 0,00	€ 0,00	0,00 €	€ 1.000.000,00					
L80021470820202200027	XM030	D57H22001150001	2023	LAGNA FRANCESCO	NO	NO	19	82	051		07	01.01	""S.P. 117 ""dello Scalo di Montemaggiore"". Lavori di manutenzione straordinaria in tratti saltuari del piano viario.	2	€ 401.546,00	€ 1.050.773,00	€ 647.681,00	0,00 €	€ 2.100.000,00					
L80021470820202200012	XM034	D67H22001250002	2023	COSTANZO G.BATTISTA	NO	NO	19	82	052		07	01.01	S.R. 15 ""di San Calogero"". Lavori di manutenzione straordinaria per la sistemazione del piano viario, opere di ripresa laterale e di corredo sulla strada provinciale S.R. 15 ""di San Calogero"" dal km 0+000 al km 6+300.	2	€ 1.430.266,25	€ 0,00	€ 0,00	0,00 €	€ 1.430.266,25					
L80021470820202200013	XM035	D97H20002750002	2023	TASCONE CLAUDIO	NO	NO	19	82	082		07	01.01	Intercomunale di Irosa. Realizzazione del II lotto di Irosa.	2	€ 1.200.000,00	€ 0,00	€ 0,00	0,00 €	€ 1.200.000,00					
L80021470820202200014	XM037	D77H21004090005	2023	TASCONE CLAUDIO	NO	NO	19	82	054		07	01.01	SP n. 2 ""di Fellamonica""; ""Partinico - S. Cipirello"" Pulizia cunette e pozzetti, formazione di cassonetti e bitumature. Rifacimento di n. 1 pozzetto e costruzione di un muro al Km 14+000 circa - SI_PA_1443	2	€ 500.000,00	€ 0,00	€ 0,00	0,00 €	€ 500.000,00					

Codice Unico Intervento - CUI (1)	Cod. Int. Amm.ne (2)	Codice CUP (3)	Annualità nella quale si prevede di dare avvio alla procedura di affidamento	Responsabile del procedimento (4)	Lotto funzionale (5)	Lavoro complesso (6)	Codice ISTAT			Localizzazione - codice NUTS	Tipologia	Settore e sottosettore intervento	Descrizione dell'Intervento	Livello di priorità (7) (Tabella D.3)	Stima dei costi dell'intervento (8)								Intervento aggiunto o variato a seguito di modifica programma (12) (Tabella D.5)	
							Reg	Prov	Com						Primo anno	Secondo anno	Terzo anno	Costi su annualità successive	Importo complessivo (9)	Valore degli eventuali Immobili di cui alla scheda C collegati all'Intervento (10)	Scadenza temporale ultima per l'utilizzo dell'eventuale finanziamento derivante da contrazione di mutuo	Apporto di capitale privato		
																						Importo		Tipologia (Tab.D4)
L80021470820202200015	XM038	D27H21005030005	2023	TASCONE CLAUDIO	NO	NO	19	82	054		07	01.01	S.P. n.39 - di Grisi; ""bivio S.Anna - Grisi bivio De Sisa""Pulizia cunette e pozzetti, ricostruzione corpo stradale con formazione di cassonetti e bitumature - Ricostruzione di 3 pozzetti - SI_PA_1444.	2	€ 500.000,00	€ 0,00	€ 0,00	0,00 €	€ 500.000,00					
L80021470820202200016	XM039	D87H21005040005	2023	TASCONE CLAUDIO	NO	NO	19	82	063		07	01.01	Intercom.le n.26 - di Muffoletto; ""dalla S.P.2 alla S.P.20""Pulizia e ricostruzione di cunette e pozzetti, ricostruzione del corpo stradale con formazione di cassonetti e bitumature - SI_PA_1445.	2	€ 500.000,00	€ 0,00	€ 0,00	0,00 €	€ 500.000,00					
L80021470820202200017	XM040	D87H21005020005	2023	VENTURELLA ELIO	NO	NO	19	82	027		07	01.01	S.P. n. 54 bis - di Gibilmanna; ""Cefalù - bivio Gibilmanna -b" Mad. Del Lume nei pressi di Isnello""Collocazione di rete di protezione e ricostruzione del corpo stradale in vari punti - SI_PA_1446.	2	€ 800.000,00	€ 0,00	€ 0,00	0,00 €	€ 800.000,00					
L80021470820202200018	XM041	D57H21005880005	2023	FASULO GIACOMINA	NO	NO	19	82	034		07	01.01	S.P. n. 4 "di Portella di Poirà"" Consolidamento della scarpata mediante opere di contenimento in vari punti del tracciato. Collocazione di barriere di sicurezza. Pulizia e ricostituzione opere di regimazione acque - SI_PA_1447.	2	€ 2.000.000,00	€ 0,00	€ 0,00	0,00 €	€ 2.000.000,00					
L80021470820202200019	XM045	D97H20002780001	2023	TASCONE CLAUDIO	NO	NO	19	82	034		07	01.01	Intervento progettuale per la risoluzione delle criticità a monte e a valle della S.P. 4 "di Portella di Poirà".	2	€ 5.350.000,00	€ 0,00	€ 0,00	0,00 €	€ 5.350.000,00					
L80021470820202200053	XM049	D57H22002900001	2023	FASULO GIACOMINA	SI	NO	19	82	034		07	01.01	S.P. 4 "di Portella di Poirà". Lavori di completamento per la ripresa dei tratti in frana. (II° LOTTO FUNZIONALE)	2	€ 1.370.299,00	€ 0,00	€ 0,00	0,00 €	€ 1.370.299,00					
L80021470820202200049	XM050	D47H22002880003	2023	PECORARO FABIO	NO	NO	19	82	053		07	01.01	Accordo quadro per interventi di sistemazione e manutenzione straordinaria delle strade di competenza della Città Metropolitana di Palermo - STRADE AREA METROPOLITANA	2	€ 2.000.000,00	€ 0,00	€ 0,00	0,00 €	€ 2.000.000,00					
L80021470820202200050	XM051	D27H22002850003	2023	TASCONE CLAUDIO	NO	NO	19	82	034		07	01.01	Accordo quadro per interventi di sistemazione e manutenzione straordinaria delle strade di competenza della Città Metropolitana di Palermo - STRADE AREA OVEST	2	€ 2.000.000,00	€ 0,00	€ 0,00	0,00 €	€ 2.000.000,00					

Codice Unico Intervento - CUI (1)	Cod. Int. Amm.ne (2)	Codice CUP (3)	Annualità nella quale si prevede di dare avvio alla procedura di affidamento	Responsabile del procedimento (4)	Lotto funzionale (5)	Lavoro complesso (6)	Codice ISTAT			Localizzazione - codice NUTS	Tipologia	Settore e sottosettore intervento	Descrizione dell'Intervento	Livello di priorità (7) (Tabella D.3)	Stima dei costi dell'intervento (8)									Intervento aggiunto o variato a seguito di modifica programma (12) (Tabella D.5)
							Reg	Prov	Com						Primo anno	Secondo anno	Terzo anno	Costi su annualità successive	Importo complessivo (9)	Valore degli eventuali Immobili di cui alla scheda C collegati all'Intervento (10)	Scadenza temporale ultima per l'utilizzo dell'eventuale finanziamento derivante da contrazione di mutuo	Apporto di capitale privato		
																						Importo	Tipologia (Tab.D4)	
L80021470820220005 1	XM052	D87H2200321000 3	2023	FASULO GIACOMINA	NO	NO	19	82	046		07	01.01	Accordo quadro per interventi di sistemazione e manutenzione straordinaria delle strade di competenza della Città Metropolitana di Palermo - STRADE AREA CENTRO	2	€ 2.000.000,00	€ 0,00	€ 0,00	0,00 €	€ 2.000.000,00					
L80021470820220005 2	XM053	D37H2200344000 3	2023	VENTURELLA ELIO	NO	NO	19	82	027		07	01.01	Accordo quadro per interventi di sistemazione e manutenzione straordinaria delle strade di competenza della Città Metropolitana di Palermo - STRADE AREA EST	2	€ 2.000.000,00	€ 0,00	€ 0,00	0,00 €	€ 2.000.000,00					
	XN018		2023	PAMPALONE SALVATORE	NO	NO	19	82	034		07	01.01	S.P. 4 "di Portella di Poirà". Lavori di manutenzione straordinaria e adeguamento funzionale per il completamento del piano viabile con realizzazione di opere di presidio e corredo.	2	€ 1.107.521,00	€ 1.892.479,00	€ 0,00	0,00 €	€ 3.000.000,00					
	XN031	D57H2200292000 1	2023	VENTURELLA ELIO	NO	NO	19	82	tp		07	01.01	INTERVENTI DI INFRASTRUTTURAZIONE DELLE STAZIONI FERROVIARIE PER FAVORIRE LA MULTIMODALITA' ECOSOSTENIBILE DEL TRASPORTO URBANO.	2	€ 370.000,00	€ 1.000.000,00	€ 1.000.000,00	0,00 €	€ 2.370.000,00					
L80021470820220005 7	XM057	D28E22000150006	2023	FASULO GIACOMINA	NO	NO	19	82	034		07	02.11	PA01 - Tutela e valorizzazione del verde urbano ed extraurbano nel comprensorio dei Corleonesi - (FORESTE CORLEONESI).	2	€ 1.155.220,80	€ 321.655,14	€ 222.950,60	329.284,54 €	€ 2.029.111,08					
L80021470820220005 8	XM058	D98E22000270006	2023	FASULO GIACOMINA	NO	NO	19	82	042		07	02.11	PA02 - Tutela e valorizzazione del verde urbano ed extraurbano nell'area di Isnello e Gratteri - (FORESTAZIONE MONTASPRO).	2	€ 2.368.069,29	€ 674.754,89	€ 468.694,78	696.500,12 €	€ 4.208.019,08					
L800214708202010005 5	XL048	D51B2100303000 1	2023	LA GATTUTA SILVANA	NO	NO	19	82	006		01	05.08	Progetto di costruzione per ampliamento Liceo Classico "F. Scaduto" di Bagheria (PA).	2	€ 1.000.000,00	€ 2.600.000,00	€ 1.400.000,00	0,00 €	€ 5.000.000,00					
L8002147082020190009 5	ID092	D23H1800021000 1	2023	VENTURELLA ELIO	NO	NO	19	82	030		03	05.08	Ciminna (PA). Progetto per il completamento dell' ITC.	2	€ 320.000,00	€ 2.500.000,00	€ 1.000.000,00	0,00 €	€ 3.820.000,00					

Codice Unico Intervento - CUI (1)	Cod. Int. Amm.ne (2)	Codice CUP (3)	Annualità nella quale si prevede di dare avvio alla procedura di affidamento	Responsabile del procedimento (4)	Lotto funzionale (5)	Lavoro complesso (6)	Codice ISTAT			Localizzazione - codice NUTS	Tipologia	Settore e sottosettore intervento	Descrizione dell'Intervento	Livello di priorità (7) (Tabella D.3)	Stima dei costi dell'intervento (8)								Intervento aggiunto o variato a seguito di modifica programma (12) (Tabella D.5)	
							Reg	Prov	Com						Primo anno	Secondo anno	Terzo anno	Costi su annualità successive	Importo complessivo (9)	Valore degli eventuali Immobili di cui alla scheda C collegati all'Intervento (10)	Scadenza temporale ultima per l'utilizzo dell'eventuale finanziamento derivante da contrazione di mutuo	Apporto di capitale privato		
																						Importo		Tipologia (Tab.D4)
L80021470820202000028	XI028	D67B20000030001	2023	NIOSI DANIELE	NO	NO	19	82	070		03	05.08	Progetto di completamento dei lavori per la realizzazione di un edificio scolastico da destinare a sede dell'I.T.C.G. "Stenio" per n. 35 classi - Termini Imerese (PA).	1	€ 5.279.697,73	€ 9.471.848,35	€ 3.972.589,27	0,00 €	€ 18.724.135,35					
L80021470820201900097	ID367	D35B18000900002	2023	NIOSI DANIELE	NO	NO	19	82	049		04	05.08	Liceo Classico "E. Basile" di Monreale (PA) - Lotto di completamento e consolidamenti.	2	€ 443.247,48	€ 842.058,02	€ 1.066.494,50	0,00 €	€ 2.351.800,00					
L80021470820201900100	ID490		2023	NIOSI DANIELE	NO	NO	19	82	055		04	05.08	I.T.I. - Petralia Soprana (PA) - Lavori di rifacimento degli infissi esterni e sistemazione tratti di recinzione ammalorate.	2	€ 86.027,00	€ 650.000,00	€ 0,00	0,00 €	€ 736.027,00					
L80021470820201900102	XA001	D76C18000210002	2023	RANDAZZO VALERIO	NO	NO	19	82	053		04	05.08	Progetto per la realizzazione dell'impianto di climatizzazione, restauro e sostituzione infissi per la messa in sicurezza, ai fini dell'agibilità della sede della succ. le del Liceo classico "V. Emanuele II" di via del Giusino - Palermo.	2	€ 770.000,00	€ 0,00	€ 0,00	0,00 €	€ 770.000,00					
L80021470820201900058	XE020A	D71E16000190001	2023	LA GATTUTA SILVANA	SI	NO	19	82	053		04	05.08	Lavori di riqualificazione e trasformazione del complesso scolastico polivalente dell'ex sede compartimentale delle Poste italiane sita in Palermo, via Cirrincione - Quartiere Brancaccio - 1° lotto (ex ID093)	2	€ 2.700.000,00	€ 6.000.000,00	€ 10.000.000,00	3.300.000,00 €	€ 22.000.000,00					
L80021470820201900104	XF026	D751E18000600001	2023	RANDAZZO VALERIO	NO	NO	19	82	053		04	05.08	Lavori di adeguamento alle normative vigenti in materia igienico sanitaria (lavori di realizzazione dell'impianto di riscaldamento dell'immobile sede dell'ITN "Gioeni Trabia" di Palermo - Lavori di ripristino della funzionalità degli impianti.	2	€ 900.000,00	€ 255.000,00	€ 0,00	0,00 €	€ 1.155.000,00					
L80021470820202100046	XL042	D71B21001380001	2023	LA GATTUTA SILVANA	NO	NO	19	82	053		04	05.08	Istituto Magistrale "Regina Margherita" succursale di via Casa Professa n. 3 in Palermo (ex scuola Cascino) - Progetto di ristrutturazione tramite demolizione e ricostruzione del plesso scolastico.	2	€ 3.129.385,71	€ 2.700.000,00	€ 2.000.000,00	500.000,00 €	€ 8.329.385,71					
L80021470820202100048	XL044	D71B21001360001	2023	RANDAZZO VALERIO	NO	NO	19	82	053		04	05.08	Realizzazione del nuovo corpo aule del L.S. "E. Basile" di Palermo, via San Ciro, tramite demolizione e ricostruzione dell'edificio 2.	2	€ 2.500.000,00	€ 2.875.000,00	€ 2.875.000,00	0,00 €	€ 8.250.000,00					

Codice Unico Intervento - CUI (1)	Cod. Int. Amm.ne (2)	Codice CUP (3)	Annualità nella quale si prevede di dare avvio alla procedura di affidamento	Responsabile del procedimento (4)	Lotto funzionale (5)	Lavoro complesso (6)	Codice ISTAT			Localizzazione - codice NUTS	Tipologia	Settore e sottosettore intervento	Descrizione dell'Intervento	Livello di priorità (7) (Tabella D.3)	Stima dei costi dell'intervento (8)								Intervento aggiunto o variato a seguito di modifica programma (12) (Tabella D.5)	
							Reg	Prov	Com						Primo anno	Secondo anno	Terzo anno	Costi su annualità successive	Importo complessivo (9)	Valore degli eventuali Immobili di cui alla scheda C collegati all'Intervento (10)	Scadenza temporale ultima per l'utilizzo dell'eventuale finanziamento derivante da contrazione di mutuo	Apporto di capitale privato		
																						Importo		Tipologia (Tab.D4)
L80021470820202100049	XL045	D77H21001090001	2023	LA GATTUTA SILVANA	NO	NO	19	82	053		04	05.08	Liceo Classico "Umberto I" di via Filippo Parlatore n. 26/C a Palermo - Progetto di adeguamento sismico degli impianti per l'ottenimento del CPI, rifacimento controsoffitti e sistemazione aree sportive esterne.	2	€ 2.500.000,00	€ 1.200.000,00	€ 66.400,00	0,00 €	€ 3.766.400,00					
L80021470820202100050	XL046	D75F21001550006	2023	DI BELLA FABRIZIO	NO	NO	19	82	053		04	05.08	Progetto di adeguamento funzionale e messa in sicurezza delle palestre dell'I.I.S.S. "A.Volta" di Palermo, via Santa Miloro s.n.c. - cod. ed. MIUR 082034743	2	€ 280.000,00	€ 70.000,00	€ 0,00	0,00 €	€ 350.000,00					
L80021470820202100051	XL047	D75F21001560006	2023	DI BELLA FABRIZIO	NO	NO	19	82	053		04	05.08	Progetto di adeguamento funzionale e sistemazione delle aree esterne destinate ad attività sportive dell'I.I.S.S. "E. Ascione" di Palermo, via Centuripe n. 11 - cod. ed. MIUR 0820534415	2	€ 280.000,00	€ 70.000,00	€ 0,00	0,00 €	€ 350.000,00					
L80021470820202100054	XL049	D74E21002890006	2023	NIOSI DANIELE	NO	NO	19	82	053		04	05.08	Progetto di adeguamento sismico tramite demolizione e ricostruzione dell'edificio sede del Liceo Socio Psico-Pedagogico " Danilo Dolci" (PA).	2	€ 280.000,00	€ 2.520.000,00	€ 3.000.000,00	0,00 €	€ 5.800.000,00					
	XN004		2023	GIUNCHIGLIA GIUSEPPE	NO	NO	19	82	053		05	05.08	Complesso immobiliare sito in Palermo, via Ugo La Malfa, nell'ambito della misura MSC2 – Intervento 2.2 b, Piani integrati del PNRR. "Progetto per la riqualificazione e trasformazione in campus scolastico polivalente ad indirizzo turistico alberghiero del complesso immobiliare sito in Palermo, via Ugo La Malfa, bene confiscato alla criminalità organizzata.	2	€ 8.500.000,00	€ 10.500.000,00	€ 5.500.000,00	3.336.000,00 €	€ 27.836.000,00					
L80021470820201900109	ID391	D75B17002190002	2023	RANDAZZO VALERIO	NO	NO	19	82	053		07	05.08	Istituto Magistrale "Regina Margherita" di Palermo - Lavori di adeguamento alle norme di sicurezza, igiene e abbattimento barriere architettoniche, recupero funzionale e restauro. (II intervento funzionale).	2	€ 2.000.000,00	€ 1.750.000,00	€ 1.750.000,00	0,00 €	€ 5.500.000,00					
L80021470820201900158	ID395	D75B18001450001	2023	RANDAZZO VALERIO	NO	NO	19	82	053		07	05.08	I.T.C. "Crispi" di Palermo. Manutenzione Straordinaria per miglioramento efficienza gestione energetica dell'immobile.	2	€ 1.000.000,00	€ 999.992,27	€ 0,00	0,00 €	€ 1.999.992,27					
L80021470820201900110	ID487	D35B18000960002	2023	NIOSI DANIELE	SI	NO	19	82	049		07	05.08	Istituto d'Arte di Monreale (PA) - Adeguamento alle norme di sicurezza, sistemazione coperture, prospetti e realizzazione di opere complementari. (II° lotto funzionale di un progetto preliminare generale).	2	€ 889.559,92	€ 0,00	€ 0,00	0,00 €	€ 889.559,92					

Codice Unico Intervento - CUI (1)	Cod. Int. Amm.ne (2)	Codice CUP (3)	Annualità nella quale si prevede di dare avvio alla procedura di affidamento	Responsabile del procedimento (4)	Lotto funzionale (5)	Lavoro complesso (6)	Codice ISTAT			Localizzazione - codice NUTS	Tipologia	Settore e sottosettore intervento	Descrizione dell'Intervento	Livello di priorità (7) (Tabella D.3)	Stima dei costi dell'intervento (8)									Intervento aggiunto o variato a seguito di modifica programma (12) (Tabella D.5)
							Reg	Prov	Com						Primo anno	Secondo anno	Terzo anno	Costi su annualità successive	Importo complessivo (9)	Valore degli eventuali Immobili di cui alla scheda C collegati all'Intervento (10)	Scadenza temporale ultima per l'utilizzo dell'eventuale finanziamento derivante da contrazione di mutuo	Apporto di capitale privato		
																						Importo	Tipologia (Tab.D4)	
L8002147082020190006 1	ID573	D39E18001560003	2023	NIOSI DANIELE	NO	NO	19	82	022		07	05.08	L.S. "L.F. Tedaldi" - Castelbuono (PA). Lavori di M.S. per il consolidamento di un muro di sostegno in c.a. ammalorato.	2	€ 250.000,00	€ 600.000,00	€ 0,00	0,00 €	€ 850.000,00					
L8002147082020190011 2	XF003	D55B1800151000 2	2023	LA GATTUTA SILVANA	NO	NO	19	82	006		07	05.08	Liceo Classico "F. Scaduto" di Bagheria - Progetto di consolidamento ed adeguamento alle vigenti normative di igiene, abbattiment barriere architettoniche e sicurezza, miglioramento dell'efficienza energetica del complesso scolastico e sistemazione aree sportive esterne.	2	€ 1.040.000,00	€ 1.500.000,00	€ 430.000,00	0,00 €	€ 2.970.000,00					
L8002147082020190012 0	XF013	D75B1800101000 1	2023	GIUNCHIGLIA GIUSEPPE	NO	NO	19	82	053		07	05.08	Lavori di rifacimento prospetti e sostituzion infissi ed opere accessorie necessarie per la presentazione della S.C.I.A. ai VV.F. dell' I.T.I. "E. Majorana" di Via Astorino in Palermo.	2	€ 1.000.000,00	€ 1.400.000,00	€ 0,00	0,00 €	€ 2.400.000,00					
L8002147082020190012 2	XF015	D75B1800102000 1	2023	GIUNCHIGLIA GIUSEPPE	NO	NO	19	82	053		07	05.08	Lavori di rifacimento prospetti e sostituzion infissi ed opere accessorie dell'I.T.T. "M. Polo" di Via Ugo La Malfa in Palermo.	2	€ 0,00	€ 1.500.000,00	€ 568.450,00	0,00 €	€ 2.068.450,00					
L8002147082020190012 3	XF016	D95B1800095000 1	2023	GIUNCHIGLIA GIUSEPPE	NO	NO	19	82	001		07	05.08	Lavori di messa in sicurezza dei prospetti dell'istituto e della palestra ed opere accessorie dell'I.I.S. "M. Picone" in Alia.	2	€ 2.456.349,71	€ 0,00	€ 0,00	0,00 €	€ 2.456.349,71					
L8002147082020190012 5	XF018	D79E18001750006	2023	NIOSI DANIELE	NO	NO	19	82	053		07	05.08	Lavori di rifacimento in Palermo delle pavimentazioni ed opere connesse, riqualificazione degli spazi esterni, del campo sportivo ed efficientamento energetico ed adeguamento antincendio del plesso sede dell'Istituto Magistrale "Finocchiaro Aprile" sito in Via Principe di Paternò in Palermo.	2	€ 1.062.051,64	€ 0,00	€ 0,00	0,00 €	€ 1.062.051,64					
L8002147082020190012 6	XF019	D85B1800153000 2	2023	NIOSI DANIELE	NO	NO	19	82	063		07	05.08	Lavori di efficientamento energetico, adeguamento antincendio, consolidamento strutturale, riqualificazione degli spazi estern e del campo sportivo presso la succursale I.I.S.S. "E. Basile" - M. D'Aleo" sede dell'IPAA di Via Trappeto in San Cipirello	2	€ 290.389,24	€ 0,00	€ 0,00	0,00 €	€ 290.389,24					
L8002147082020190012 7	XF020	D99C2000014000 1	2023	NIOSI DANIELE	NO	NO	19	82	010		07	05.08	Interventi di riqualificazione dell'edificio scolastico ed installazione impianto fotovoltaico dell'I.P.A. "Di Vincenti" sito in Via Orsini a Bisacquino.	2	€ 606.992,33	€ 0,00	€ 0,00	0,00 €	€ 606.992,33					

Codice Unico Intervento - CUI (1)	Cod. Int. Amm.ne (2)	Codice CUP (3)	Annualità nella quale si prevede di dare avvio alla procedura di affidamento	Responsabile del procedimento (4)	Lotto funzionale (5)	Lavoro complesso (6)	Codice ISTAT			Localizzazione - codice NUTS	Tipologia	Settore e sottosettore intervento	Descrizione dell'Intervento	Livello di priorità (7) (Tabella D.3)	Stima dei costi dell'intervento (8)								Intervento aggiunto o variato a seguito di modifica programma (12) (Tabella D.5)	
							Reg	Prov	Com						Primo anno	Secondo anno	Terzo anno	Costi su annualità successive	Importo complessivo (9)	Valore degli eventuali Immobili di cui alla scheda C collegati all'Intervento (10)	Scadenza temporale ultima per l'utilizzo dell'eventuale finanziamento derivante da contrazione di mutuo	Apporto di capitale privato		
																						Importo		Tipologia (Tab.D4)
L80021470820201900128	XF021	D94D2301130002	2023	NIOSI DANIELE	NO	NO	19	82	010		07	05.08	Interventi di riqualificazione della palestra del campo sportivo esterno e trasformazione dell'impianto termico da gasolio a metano dell'edificio scolastico sito in Bisacquino Via Salerno.	2	€ 87.000,00	€ 550.000,00	€ 0,00	0,00 €	€ 637.000,00					
L80021470820201900132	XG006	D75B18001440002	2023	PULEO GIUSEPPA	NO	NO	19	82	053		07	05.08	Progetto per l'intervento di efficientamento energetico e ripristino delle condizioni di sicurezza e funzionamento ai fini dell'agibilità dell'edificio scolastico sede dell'I.P.S.I.A. "E. Ascione" - via Centuripe, 11 - Palermo.	2	€ 950.000,00	€ 0,00	€ 0,00	0,00 €	€ 950.000,00					
L80021470820201900064	XG008	D55B18001600002	2023	MAGRO MALOSSO MAURIZIO	NO	NO	19	82	024		07	05.08	Interventi di efficientamento energetico e accessibilità degli edifici scolastici interessati dai laboratori in una logica di servizi territoriali della rete scolastica - Istituto Professionale Alberghiero "Domina" di Castellana Sicula.	2	€ 329.000,00	€ 0,00	€ 0,00	0,00 €	€ 329.000,00					
L80021470820201900065	XG009	D95B18000980002	2023	MAGRO MALOSSO MAURIZIO	NO	NO	19	82	055		07	05.08	Interventi di efficientamento energetico e accessibilità degli edifici scolastici interessati dai laboratori in una logica di servizi territoriali della rete scolastica - Istituto Tecnico Industriale "Domina" di Petralia Soprana.	2	€ 470.000,00	€ 0,00	€ 0,00	0,00 €	€ 470.000,00					
L80021470820201900066	XG010	D85B18001510002	2023	MAGRO MALOSSO MAURIZIO	NO	NO	19	82	036		07	05.08	Interventi di efficientamento energetico e accessibilità degli edifici scolastici interessati dai laboratori in una logica di servizi territoriali della rete scolastica - Istituto Istruzione Superiore "G. Salerno" di Gangi.	2	€ 179.000,00	€ 0,00	€ 0,00	0,00 €	€ 179.000,00					
L80021470820201900134	XG025	D75B18000990001	2023	GIUNCHIGLIA GIUSEPPE	NO	NO	19	82	053		07	05.08	Progetto di completamento per l'adeguamento alle norme di prevenzione incendi ed abbattimento barriere architettoniche dell'edificio scolastico di Via Spedalieri n. 50 in Palermo, sede distaccata dell'I.P.S.S.A.R. "P. Borsellino".	2	€ 385.000,00	€ 0,00	€ 0,00	0,00 €	€ 385.000,00					
L80021470820201900135	XG029	D55B18001540002	2023	LA GATTUTA SILVANA	NO	NO	19	82	006		07	05.08	Progetto di riqualificazione ed efficientamento energetico, rifunionalizzazione degli spazi esterni, ristrutturazione e consolidamento ed adeguamento dei locali adibiti a magazzino sottostanti il marciapiede a livello di strada rifacimento copertura corpo palestra del complesso scolastico I.T.C. "Luigi Sturzo", Via Sant'Ignazio da Lojola n.7 a Bagheria (PA).	2	€ 939.643,00	€ 424.000,00	€ 0,00	0,00 €	€ 1.363.643,00					
L80021470820201900163	XH025	D79E19000080001	2023	RANDAZZO VALERIO	NO	NO	19	82	053		07	05.08	Lavori di messa in sicurezza delle strutture e manutenzione straordinaria dell'Istituto di Istruzione Superiore "Duca degli Abruzzi-Libero Grassi" sede di Via Fazio n.1 in Palermo.	2	€ 1.500.000,00	€ 1.500.000,00	€ 1.400.000,00	0,00 €	€ 4.400.000,00					

Codice Unico Intervento - CUI (1)	Cod. Int. Amm.ne (2)	Codice CUP (3)	Annualità nella quale si prevede di dare avvio alla procedura di affidamento	Responsabile del procedimento (4)	Lotto funzionale (5)	Lavoro complesso (6)	Codice ISTAT			Localizzazione - codice NUTS	Tipologia	Settore e sottosettore intervento	Descrizione dell'Intervento	Livello di priorità (7) (Tabella D.3)	Stima dei costi dell'intervento (8)								Intervento aggiunto o variato a seguito di modifica programma (12) (Tabella D.5)	
							Reg	Prov	Com						Primo anno	Secondo anno	Terzo anno	Costi su annualità successive	Importo complessivo (9)	Valore degli eventuali Immobili di cui alla scheda C collegati all'Intervento (10)	Scadenza temporale ultima per l'utilizzo dell'eventuale finanziamento derivante da contrazione di mutuo	Apporto di capitale privato		
																						Importo		Tipologia (Tab.D4)
L8002147082020200002 5	XI003	D73F20000000001	2023	PULEO GIUSEPPA	NO	NO	19	82	053		07	05.08	L.T.I. "Vittorio Emanuele III" di Via Duca della Verdura - Palermo. Interventi di miglioramento sismico del corpo aule e manutenzione straordinaria per il ripristino dell'agibilità della palestra.	2	€ 1.000.000,00	€ 2.000.000,00	€ 1.571.957,50	0,00 €	€ 4.571.957,50					
L8002147082020200002 6	XI004	D74H2000010000 1	2023	NIOSI DANIELE	NO	NO	19	82	053		07	05.08	Istituto "E. Medi" succursale di Via Monsignor Serio in Palermo. Realizzazione di nuovo impianto di riscaldamento, sistemazione palestra ed aree esterne ed opere edili complementari.	2	€ 243.672,00	€ 0,00	€ 0,00	0,00 €	€ 243.672,00					
L8002147082020210001 5	XL036	D77H2100055000 3	2023	NIOSI DANIELE	NO	NO	19	82	tp		07	05.08	Accordo Quadro. Lavori di manutenzione ordinaria, straordinaria e di pronto intervento negli edifici scolastici di proprietà e in locazione, della Città Metropolitana. Lavori di manutenzione straordinaria negli edifici scolastici di proprietà della Città Metropolitana di Palermo.	2	€ 250.000,00	€ 1.250.000,00	€ 1.000.000,00	2.500.000,00 €	€ 5.000.000,00					
L8002147082020210004 5	XL041	D71B2100137000 1	2023	RANDAZZO VALERIO	NO	NO	19	82	053		07	05.08	Lavori di adeguamento sismico dell'edificio scolastico sede del Liceo Classico "G. Garibaldi" di via Canonico Rotolo n. 2 - PALERMO.	2	€ 1.100.000,00	€ 164.184,00	€ 0,00	0,00 €	€ 1.264.184,00					
L8002147082020220002 0	XM001	D67H2200082000 2	2023	NIOSI DANIELE	NO	NO	19	82	034		07	05.08	Lavori di ripristino delle coperture e della scala di emergenza antincendio a servizio della succursale dell'I.I.S. "Don Colletto" di via Umberto I in Corleone.	2	€ 295.000,00	€ 0,00	€ 0,00	0,00 €	€ 295.000,00					
	XN001		2023	DI BELLA FABRIZIO	NO	NO	19	82	053		07	05.08	Adeguamento sismico dell'edificio sede del Liceo Scientifico "Basile" via San Ciro Palermo.	2	€ 180.000,00	€ 200.000,00	€ 1.000.000,00	0,00 €	€ 1.380.000,00					
L8002147082020200002 9	XI029		2023	MATTINA PAOLO	NO	NO	19	82	031		03	05.11	Realizzazione di un Centro culturale nazionale per la lotta contro le mafie a Cinisello Balsamo (MI).	1	€ 30.000,00	€ 220.000,00	€ 0,00	0,00 €	€ 250.000,00					
	XN002	D73C2200028000 6	2023	PULEO GIUSEPPA	NO	NO	19	82	053		05	05.11	Progetto di riqualificazione e riuso dell'immobile denominato "Palazzetto Olando", sito in Palermo, C.so Calatafimi – per l'utilizzo come centro polifunzionale a servizio delle Istituzioni scolastiche e del territorio.	2	€ 700.000,00	€ 1.200.000,00	€ 2.400.000,00	314.000,00 €	€ 4.614.000,00					

Codice Unico Intervento - CUI (1)	Cod. Int. Amm.ne (2)	Codice CUP (3)	Annualità nella quale si prevede di dare avvio alla procedura di affidamento	Responsabile del procedimento (4)	Lotto funzionale (5)	Lavoro complesso (6)	Codice ISTAT			Localizzazione - codice NUTS	Tipologia	Settore e sottosettore intervento	Descrizione dell'Intervento	Livello di priorità (7) (Tabella D.3)	Stima dei costi dell'intervento (8)								Intervento aggiunto o variato a seguito di modifica programma (12) (Tabella D.5)	
							Reg	Prov	Com						Primo anno	Secondo anno	Terzo anno	Costi su annualità successive	Importo complessivo (9)	Valore degli eventuali Immobili di cui alla scheda C collegati all'Intervento (10)	Scadenza temporale ultima per l'utilizzo dell'eventuale finanziamento derivante da contrazione di mutuo	Apporto di capitale privato		
																						Importo		Tipologia (Tab.D4)
	XN003	D59D22000030006	2023	PULEO GIUSEPPA	NO	NO	19	82	006		05	05.11	Riqualificazione del giardino storico settecentesco del complesso monumentale di Villa San Cataldo nel Comune di Bagheria (PA).	2	€ 500.000,00	€ 2.500.000,00	€ 2.000.000,00	330.000,00 €	€ 5.330.000,00					
L80021470820201900139	ID113A	D25B22000030006	2023	MAGRO MALOSSO MAURIZIO	NO	NO	19	82	057		01	05.12	Lavori di realizzazione di un parco con percorsi natura nelle aree di pertinenza del centro tecnico di canoa e canottaggio nel bacino artificiale di Piana degli Albanesi (PA).	3	€ 947.988,65	€ 1.415.222,83	€ 0,00	0,00 €	€ 2.363.211,48					
L80021470820202200055	XM055	D23I22000000006	2023	MAGRO MALOSSO MAURIZIO	NO	NO	19	82	057		04	05.12	Riqualificazione ed efficientamento energetico della struttura alberghiera "Vincenzina La Fata" e del Centro tecnico canoa e canottaggio "Vito Ales" di Piana degli Albanesi.	2	€ 890.447,82	€ 1.360.603,07	€ 0,00	0,00 €	€ 2.251.050,89					
L80021470820202200056	XM056	D63G22000020006	2023	NIOSI DANIELE	NO	NO	19	82	070		04	05.12	Intervento di riqualificazione funzionale ed efficientamento energetico degli immobili esistenti nel comprensorio denominato FLORIOPOLI in territorio di Termini Imerese.	2	€ 1.550.592,00	€ 2.694.508,00	€ 333.650,00	0,00 €	€ 4.578.750,00					
L80021470820201900152	XH001	D17H18001850001	2024	COSTANZO G.BATTISTA	NO	NO	19	82	002		07	01.01	S.P. n.10 "Di Sella Rimedio" - Lavori per la sistemazione e messa in sicurezza di tratti saltuari del piano viario ed esecuzione di opere di presidio e di corredo.	2	€ 0,00	€ 200.000,00	€ 0,00	0,00 €	€ 200.000,00					
L80021470820201900054	XH020	D87H19001360001	2024	ALAIMO SERGIO	NO	NO	19	82	053		07	01.01	S.P. 38 "Di Belmonte e S. Cristina". Lavori di M.S. per il potenziamento della sicurezza stradale.	2	€ 0,00	€ 150.000,00	€ 0,00	0,00 €	€ 150.000,00					
L80021470820202100003	XL002	D57H20002700001	2024	GUCCIARDI GASPARE	NO	NO	19	82	033		07	01.01	S.P. 90 "della Castagnola". Lavori di M.S. per la ripresa di tratti ammalorati, opere di presidio, contenimento e sistemazione del piano viabile in tratti saltuari.	2	€ 0,00	€ 338.544,57	€ 0,00	0,00 €	€ 338.544,57					
L80021470820202100006	XL030	D37H20002320001	2024	ALAIMO SERGIO	NO	NO	19	82	049		07	01.01	S.P. 68 bis "di Pezzingoli". Lavori di M.S. per la ripresa di tratti ammalorati, opere di presidio, contenimento e sistemazione del piano viabile in tratti saltuari.	2	€ 0,00	€ 220.059,89	€ 0,00	0,00 €	€ 220.059,89					

Codice Unico Intervento - CUI (1)	Cod. Int. Amm.ne (2)	Codice CUP (3)	Annualità nella quale si prevede di dare avvio alla procedura di affidamento	Responsabile del procedimento (4)	Lotto funzionale (5)	Lavoro complesso (6)	Codice ISTAT			Localizzazione - codice NUTS	Tipologia	Settore e sottosettore intervento	Descrizione dell'Intervento	Livello di priorità (7) (Tabella D.3)	Stima dei costi dell'intervento (8)								Intervento aggiunto o variato a seguito di modifica programma (12) (Tabella D.5)	
							Reg	Prov	Com						Primo anno	Secondo anno	Terzo anno	Costi su annualità successive	Importo complessivo (9)	Valore degli eventuali Immobili di cui alla scheda C collegati all'Intervento (10)	Scadenza temporale ultima per l'utilizzo dell'eventuale finanziamento derivante da contrazione di mutuo	Apporto di capitale privato		
																						Importo		Tipologia (Tab.D4)
L8002147082020210002 2	XL038		2024	LAGNA FRANCESCO	NO	NO	19	82	047		07	01.01	S.P. 82 "Del Giardo". Lavori di M.S. per il potenziamento della sicurezza stradale dal km. 13+400 al km. 20+500.	2	€ 0,00	€ 300.000,00	€ 0,00	0,00 €	€ 300.000,00					
L8002147082020220003 0	XM004	D57H2000271000 1	2024	PAMPALONE SALVATORE	NO	NO	19	82	006		07	01.01	S.P. 16 "della Traversa" Lavori di M.S. per la ripresa di tratti ammalorati, opere di presidio, contenimento e sistemazione del piano viabile in tratti saltuari (dal km 0+000 al km 8+000).	2	€ 0,00	€ 491.837,59	€ 0,00	0,00 €	€ 491.837,59					
L8002147082020220003 1	XM005		2024	VENTURELLA ELIO	NO	NO	19	82	044		07	01.01	S.P. 28 "di Lascari e Gratteri" Lavori di M.S. per la ripresa di tratti ammalorati, opere di presidio e sistemazione del piano viabile in tratti saltuari.	2	€ 0,00	€ 1.000.000,00	€ 0,00	0,00 €	€ 1.000.000,00					
L8002147082020220003 2	XM006		2024	VENTURELLA ELIO	NO	NO	19	82	012		07	01.01	"S.P. 32 ""di Bompietro"" Lavori di M.S. per la ripresa di tratti ammalorati, opere di presidio e sistemazione del piano viabile in tratti saltuari."	2	€ 0,00	€ 1.000.000,00	€ 0,00	0,00 €	€ 1.000.000,00					
L8002147082020220003 3	XM007		2024	PECORARO FABIO	NO	NO	19	82	032		07	01.01	"S.P. 128 ""del Bosco e Margifuto"" Lavori di M.S. per la ripresa di tratti ammalorati, opere di presidio e sistemazione del piano viabile in tratti saltuari."	2	€ 0,00	€ 500.000,00	€ 0,00	0,00 €	€ 500.000,00					
L8002147082020220003 6	XM010		2024	SCHIERA GIROLAMO	NO	NO	19	82	056		07	01.01	Ex consortile 22 "di Serra del Monaco". Lavori di M.S. per la ripresa di tratti ammalorati, opere di presidio e sistemazione del piano viabile in tratti saltuari."	2	€ 0,00	€ 1.270.000,00	€ 0,00	0,00 €	€ 1.270.000,00					
L8002147082020220003 7	XM011		2024	FASULO GIACOMINA	NO	NO	19	82	049		07	01.01	"S.P. 99 ""di Borgo Schirò"" Lavori di M.S. per la ripresa di tratti ammalorati, opere di presidio e sistemazione del piano viabile in tratti saltuari."	2	€ 0,00	€ 1.500.000,00	€ 0,00	0,00 €	€ 1.500.000,00					
L8002147082020220003 9	XM013		2024	PAMPALONE SALVATORE	NO	NO	19	82	045		07	01.01	S.P. 22 "della Stazione di Lercara bassa". Lavori di M.S. per la ripresa di tratti ammalorati, opere di presidio e sistemazione del piano viabile in tratti saltuari.	2	€ 0,00	€ 512.579,58	€ 0,00	0,00 €	€ 512.579,58					

Codice Unico Intervento - CUI (1)	Cod. Int. Amm.ne (2)	Codice CUP (3)	Annualità nella quale si prevede di dare avvio alla procedura di affidamento	Responsabile del procedimento (4)	Lotto funzionale (5)	Lavoro complesso (6)	Codice ISTAT			Localizzazione - codice NUTS	Tipologia	Settore e sottosettore intervento	Descrizione dell'Intervento	Livello di priorità (7) (Tabella D.3)	Stima dei costi dell'intervento (8)								Intervento aggiunto o variato a seguito di modifica programma (12) (Tabella D.5)	
							Reg	Prov	Com						Primo anno	Secondo anno	Terzo anno	Costi su annualità successive	Importo complessivo (9)	Valore degli eventuali Immobili di cui alla scheda C collegati all'Intervento (10)	Scadenza temporale ultima per l'utilizzo dell'eventuale finanziamento derivante da contrazione di mutuo	Apporto di capitale privato		
																						Importo		Tipologia (Tab.D4)
L8002147082020220004 0	XM031	D37H2000249000 1	2024	PAMPALONE SALVATORE	NO	NO	19	82	076		07	01.01	Lavori di M.S. per la ripresa di tratti ammalorati, opere di presidio, contenimento e sistemazione del piano viabile in tratti saltuari I TRONCO - Regia Trazzera n. 278 (trasformata in rotabile n. 286) - tra la e Consortile 8 "di Miano" e la S.P. 64 "di Serrafichera" II TRONCO - Regia Trazzera "di Giargifinisa" - tra la S.P. 8 "d Valledolmo" e la S.P. 64 "di Serrafichera"	2	€ 0,00	€ 2.500.000,00	€ 0,00	0,00 €	€ 2.500.000,00					
L8002147082020220004 1	XM032	D37H2000248000 1	2024	PAMPALONE SALVATORE	NO	NO	19	82	076		07	01.01	Lavori di M.S. per la ripresa di tratti ammalorati, opere di presidio, contenimento e sistemazione del piano viabile in tratti saltuari Strada comunale "Miturro - Mandrianuova" Regia Trazzera n. 446 (trasformata in rotabile n. 153 e n. 347)"	2	€ 0,00	€ 1.500.000,00	€ 0,00	0,00 €	€ 1.500.000,00					
L8002147082020220004 2	XM033	D67H2000308000 1	2024	LAGNA FRANCESCO	NO	NO	19	82	025		07	01.01	S.P.79 "di San Pietro". Lavori di M.S. per la ripresa di tratti ammalorati, opere di presidio, contenimento e sistemazione del piano viabile in tratti saltuari.	2	€ 0,00	€ 433.321,79	€ 0,00	0,00 €	€ 433.321,79					
L8002147082020220002 8	XM046		2024	PAMPALONE SALVATORE	NO	NO	19	82	051		07	01.01	Opere di ripristino della sede stradale della SP 117 e della regimentazione delle acque del Vallone "Raffo" al km 15+500 ca.	2	€ 0,00	€ 1.190.000,00	€ 0,00	0,00 €	€ 1.190.000,00					
L8002147082020220004 4	XM047	D87H2100812000 1	2024	TASCONE CLAUDIO	NO	NO	19	82	009		07	01.01	S.P. 37 "di Gibilrossa". Interventi di mitigazione del rischio geomorfologico per il tratto della S.P. 37 che si sviluppa lungo la galleria artificiale danneggiata dalla caduta massi.	2	€ 0,00	€ 6.070.000,00	€ 0,00	0,00 €	€ 6.070.000,00					
L8002147082020220004 5	XM048	D77H2100733000 2	2024	TASCONE CLAUDIO	NO	NO	19	82	009		07	01.01	S.P. 37 "di Gibilrossa". Lavori di ripresa e messa in sicurezza della galleria artificiale danneggiata dalla caduta massi al km. 2+50	2	€ 0,00	€ 3.593.955,00	€ 0,00	0,00 €	€ 3.593.955,00					
L8002147082020190009 8	ID389		2024	LA GATTUTA SILVANA	NO	NO	19	82	053		04	05.08	I.T.T. "Marco Polo". Miglioramento della fruibilità e M.S. ascensori e integrazione opere abbattimento barriere architettoniche	2	€ 0,00	€ 300.000,00	€ 508.900,00	0,00 €	€ 808.900,00					
L8002147082020190009 9	ID480	D75B1800089000 2	2024	LA GATTUTA SILVANA	NO	NO	19	82	053		04	05.08	Conservatorio di musica "V. Bellini" - Rifacimento infissi e ripristino prospetti ed efficientamento energetico e sistemazione aree esterne.	2	€ 0,00	€ 625.000,00	€ 500.000,00	0,00 €	€ 1.125.000,00					

Codice Unico Intervento - CUI (1)	Cod. Int. Amm.ne (2)	Codice CUP (3)	Annualità nella quale si prevede di dare avvio alla procedura di affidamento	Responsabile del procedimento (4)	Lotto funzionale (5)	Lavoro complesso (6)	Codice ISTAT			Localizzazione - codice NUTS	Tipologia	Settore e sottosettore intervento	Descrizione dell'Intervento	Livello di priorità (7) (Tabella D.3)	Stima dei costi dell'intervento (8)								Intervento aggiunto o variato a seguito di modifica programma (12) (Tabella D.5)	
							Reg	Prov	Com						Primo anno	Secondo anno	Terzo anno	Costi su annualità successive	Importo complessivo (9)	Valore degli eventuali Immobili di cui alla scheda C collegati all'Intervento (10)	Scadenza temporale ultima per l'utilizzo dell'eventuale finanziamento derivante da contrazione di mutuo	Apporto di capitale privato		
																						Importo		Tipologia (Tab.D4)
L80021470820201900105	XG001	PROV0000006626	2024	GIUNCHIGLIA GIUSEPPE	NO	NO	19	82	054		04	05.08	Lavori di riqualificazione energetica dell'istituto di istruzione superiore "M. O. Corbino" di Partinico.	2	€ 0,00	€ 638.475,05	€ 0,00	0,00 €	€ 638.475,05					
L80021470820201900157	XH028	D71F19000040002	2024	RANDAZZO VALERIO	NO	NO	19	82	053		04	05.08	Liceo Scientifico "S. Cannizzaro" - Via G. Arimondi in Palermo. Lavori di ristrutturazione dell'edificio scolastico e di adeguamento alla normativa antincendio.	2	€ 0,00	€ 1.200.000,00	€ 1.900.000,00	0,00 €	€ 3.100.000,00					
L80021470820201900106	ID390	D75B18001390002	2024	LA GATTUTA SILVANA	NO	NO	19	82	053		05	05.08	Liceo Scientifico "Benedetto Croce" - Completamento dei lavori di M.S. dei prospetti, degli infissi esterni ed efficientamento energetico.	2	€ 0,00	€ 680.000,00	€ 0,00	0,00 €	€ 680.000,00					
L80021470820201900107	XG030	D55B18001520002	2024	LA GATTUTA SILVANA	NO	NO	19	82	006		05	05.08	Progetto di consolidamento e restauro dei prospetti, sistemazione spazi esterni e ricostruzione locali tecnici del Liceo Artistico "Renato Guttuso" di Bagheria (PA)	2	€ 0,00	€ 300.000,00	€ 900.000,00	300.000,00 €	€ 1.500.000,00					
L80021470820201900108	ID387		2024	SERIO SALVATORE	NO	NO	19	82	053		07	05.08	I.T.G. "F. Parlatore". Lavori di ripristino prospetti e revisione copertura per l'efficientamento energetico.	2	€ 0,00	€ 639.375,00	€ 0,00	0,00 €	€ 639.375,00					
L80021470820201900159	ID479		2024	RANDAZZO VALERIO	NO	NO	19	82	053		07	05.08	I.T.I. "Volta" di Palermo. Manutenzione straordinaria per miglioramento efficienza e gestione energetica dell'immobile.	2	€ 0,00	€ 807.000,00	€ 1.300.000,00	0,00 €	€ 2.107.000,00					
L80021470820201900111	ID702		2024	NIOSI DANIELE	NO	NO	19	82	tp		07	05.08	Lavori di bonifica dall'amianto di tutti gli immobili di proprietà (edifici scolastici, caserme ed uffici) in Palermo e provincia. II intervento.	2	€ 0,00	€ 620.000,00	€ 0,00	0,00 €	€ 620.000,00					
L80021470820201900114	XF005	D75B18000910002	2024	LA GATTUTA SILVANA	NO	NO	19	82	053		07	05.08	I.T.G. "F. Parlatore" Piazza Montevergini n. 1, Palermo - Lavori di revisione degli impianti elettrici ed antincendio per l'ottenimento del CPI, restauro infissi e controsoffitti lignei.	2	€ 0,00	€ 545.000,00	€ 0,00	0,00 €	€ 545.000,00					

Codice Unico Intervento - CUI (1)	Cod. Int. Amm.ne (2)	Codice CUP (3)	Annualità nella quale si prevede di dare avvio alla procedura di affidamento	Responsabile del procedimento (4)	Lotto funzionale (5)	Lavoro complesso (6)	Codice ISTAT			Localizzazione - codice NUTS	Tipologia	Settore e sottosettore intervento	Descrizione dell'Intervento	Livello di priorità (7) (Tabella D.3)	Stima dei costi dell'intervento (8)								Intervento aggiunto o variato a seguito di modifica programma (12) (Tabella D.5)	
							Reg	Prov	Com						Primo anno	Secondo anno	Terzo anno	Costi su annualità successive	Importo complessivo (9)	Valore degli eventuali Immobili di cui alla scheda C collegati all'Intervento (10)	Scadenza temporale ultima per l'utilizzo dell'eventuale finanziamento derivante da contrazione di mutuo	Apporto di capitale privato		
																						Importo		Tipologia (Tab.D4)
L8002147082020190011 5	XF006		2024	LA GATTUTA SILVANA	NO	NO	19	82	053		07	05.08	Progetto di restauro prospetti ed infissi della sede della succursale del liceo classico Vittorio Emanuele II di Via del Giusino in Palermo.	2	€ 0,00	€ 250.000,00	€ 500.000,00	0,00 €	€ 750.000,00					
L8002147082020190011 6	XF007	D55B1800153000 2	2024	LA GATTUTA SILVANA	NO	NO	19	82	006		07	05.08	Istituto "D'Acquisto" di Bagheria - Progetto per la riqualificazione e sistemazione degli spazi esterni dedicati anche all'attività sportiva e consolidamento e risanamento dei locali di piano seminterrato e terra dall'umidità di risalita.	2	€ 0,00	€ 250.000,00	€ 550.000,00	0,00 €	€ 800.000,00					
L8002147082020190011 7	XF010	D85B1800152000 2	2024	DI BELLA FABRIZIO	NO	NO	19	82	036		07	05.08	Lavori di efficientamento energetico per la riduzione dei consumi di energia primaria, adeguamento impiantistico e sicurezza statica dell'I.I.S. "Salerno"- Gangi (PA).	2	€ 0,00	€ 500.000,00	€ 0,00	0,00 €	€ 500.000,00					
L8002147082020190011 8	XF011	D55B1800156000 2	2024	DI BELLA FABRIZIO	NO	NO	19	82	024		07	05.08	Lavori di efficientamento energetico per la riduzione dei consumi di energia primaria, adeguamento impiantistico e miglioramento sicurezza statica e fruibilità dell'I.I.S. "Domina" - Sezione di Castellana Sicula (PA).	2	€ 0,00	€ 481.375,00	€ 0,00	0,00 €	€ 481.375,00					
L8002147082020190011 9	XF012	D15B1800141000 2	2024	DI BELLA FABRIZIO	NO	NO	19	82	056		07	05.08	Lavori per l'efficientamento energetico per la riduzione dei consumi di energia primaria e adeguamento al D.P.R. 151 in materia antincendio dell'I.I.S. "P. Domina" - Petrali Sottana (PA) e presentazione della SCIA al Comando Provinciale dei VV.F.	2	€ 0,00	€ 425.415,00	€ 0,00	0,00 €	€ 425.415,00					
L8002147082020190012 1	XF014		2024	GIUNCHIGLIA GIUSEPPE	NO	NO	19	82	053		07	05.08	Lavori di rifacimento retrospetto e muretti di confine del liceo scientifico "G. Galilei" di Via Danimarca in Palermo.	2	€ 0,00	€ 500.000,00	€ 130.000,00	0,00 €	€ 630.000,00					
L8002147082020190012 4	XF017	D25B1800137000 1	2024	GIUNCHIGLIA GIUSEPPE	NO	NO	19	82	021		07	05.08	Lavori di messa in sicurezza dei prospetti dell'Istituto ed opere accessorie dell'I.P.S.S.A.R. "U. Mursia" di Via Trattato di Roma in Carini.	2	€ 0,00	€ 1.500.000,00	€ 340.000,00	0,00 €	€ 1.840.000,00					
L8002147082020190006 3	XF023	D75B1800100000 1	2024	GIUNCHIGLIA GIUSEPPE	NO	NO	19	82	053		07	05.08	Interventi di efficientamento energetico dell'Istituto "P. Borsellino" di Piazza Bellissima di Palermo.	2	€ 0,00	€ 450.000,00	€ 1.500.000,00	500.000,00 €	€ 2.450.000,00					

Codice Unico Intervento - CUI (1)	Cod. Int. Amm.ne (2)	Codice CUP (3)	Annualità nella quale si prevede di dare avvio alla procedura di affidamento	Responsabile del procedimento (4)	Lotto funzionale (5)	Lavoro complesso (6)	Codice ISTAT			Localizzazione - codice NUTS	Tipologia	Settore e sottosettore intervento	Descrizione dell'Intervento	Livello di priorità (7) (Tabella D.3)	Stima dei costi dell'intervento (8)								Intervento aggiunto o variato a seguito di modifica programma (12) (Tabella D.5)	
							Reg	Prov	Com						Primo anno	Secondo anno	Terzo anno	Costi su annualità successive	Importo complessivo (9)	Valore degli eventuali Immobili di cui alla scheda C collegati all'Intervento (10)	Scadenza temporale ultima per l'utilizzo dell'eventuale finanziamento derivante da contrazione di mutuo	Apporto di capitale privato		
																						Importo		Tipologia (Tab.D4)
L80021470820201900129	XF025	D75B18001400001	2024	RANDAZZO VALERIO	NO	NO	19	82	053		07	05.08	I.T.G. "V. Pareto" di Via Brigata Verona in Palermo - Progetto di risanamento dei prospetti e riqualificazione degli spazi esterni e sportivi ed interventi di manutenzione e verifiche degli impianti al fine del rilascio del C.P.I.	2	€ 0,00	€ 850.000,00	€ 150.000,00	0,00 €	€ 1.000.000,00					
L80021470820201900160	XF032		2024	RANDAZZO VALERIO	NO	NO	19	82	053		07	05.08	I.T.N. Gioeni Trabia - Sede Via Vittorio Emanuele, Succursale Via C. Onorato, Succursale Via Carta - Lavori di ristrutturazione per l'adeguamento alle normative vigenti, con aumento della ricettività della succursale di Via Carta e lavori di manutenzione e verifiche degli impianti per il rilascio dei certificati di prevenzione incendi.	2	€ 0,00	€ 200.000,00	€ 1.100.000,00	800.000,00 €	€ 2.100.000,00					
L80021470820201900130	XG004	D95B18000940002	2024	DI BELLA FABRIZIO	NO	NO	19	82	055		07	05.08	Interventi di efficientamento energetico, messa in sicurezza e manutenzione dei prospetti e della copertura dell'edificio principale dell'I.I.S. "Domina" - Sez. I.T.I. di Petralia Soprana (PA).	2	€ 0,00	€ 400.000,00	€ 0,00	0,00 €	€ 400.000,00					
L80021470820201900131	XG005	D75B18000960002	2024	DI BELLA FABRIZIO	NO	NO	19	82	053		07	05.08	Intervento di riqualificazione, messa in sicurezza ed efficientamento energetico del sistema di copertura - miglioramento della fruibilità delle palestre, incremento della sicurezza e funzionalità dell'edificio scolastico sede della succursale dell'I.T.I. "Volta" di Palermo.	2	€ 0,00	€ 90.000,00	€ 700.000,00	0,00 €	€ 790.000,00					
L80021470820201900133	XG007	D75B18000970002	2024	DI BELLA FABRIZIO	NO	NO	19	82	053		07	05.08	Intervento di adeguamento impiantistico ed alle norme di prevenzione incendi per l'incremento della sicurezza e funzionalità dell'edificio scolastico sede del L.C. "G. Meli" di Palermo - Via S.re Aldisio.	2	€ 0,00	€ 77.980,00	€ 400.000,00	0,00 €	€ 477.980,00					
L80021470820202000027	XI005		2024	NIOSI DANIELE	NO	NO	19	82	053		07	05.08	Istituto "Mario Rutelli" Piazza Giangiacomo Ciccio Montalto in Palermo. Lavori di adeguamento impiantistico, rifunionalizzazione degli spazi esterni ed opere edili complementari.	2	€ 0,00	€ 825.000,00	€ 1.925.000,00	0,00 €	€ 2.750.000,00					
L80021470820202200021	XM002	D62C22000400005	2024	GIUNCHIGLIA GIUSEPPE	NO	NO	19	82	070		07	05.08	Lavori di miglioramento sismico del Liceo scientifico "N. Palmeri" - via Sansone 12 - Termini Imerese.-	2	€ 0,00	€ 340.000,00	€ 1.500.000,00	0,00 €	€ 1.840.000,00					
L80021470820202200029	XM003		2024	GIUNCHIGLIA GIUSEPPE	NO	NO	19	82	053		07	05.08	Progetto di miglioramento sismico delle risultanze della verifica di vulnerabilità sismica eseguita sull'Istituto Scolastico "P. Borsellino" sede di Piazza Bellissima - Palermo.	2	€ 0,00	€ 550.000,00	€ 2.500.000,00	0,00 €	€ 3.050.000,00					

Codice Unico Intervento - CUI (1)	Cod. Int. Amm.ne (2)	Codice CUP (3)	Annualità nella quale si prevede di dare avvio alla procedura di affidamento	Responsabile del procedimento (4)	Lotto funzionale (5)	Lavoro complesso (6)	Codice ISTAT			Localizzazione - codice NUTS	Tipologia	Settore e sottosettore intervento	Descrizione dell'Intervento	Livello di priorità (7) (Tabella D.3)	Stima dei costi dell'intervento (8)									Intervento aggiunto o variato a seguito di modifica programma (12) (Tabella D.5)
							Reg	Prov	Com						Primo anno	Secondo anno	Terzo anno	Costi su annualità successive	Importo complessivo (9)	Valore degli eventuali Immobili di cui alla scheda C collegati all'Intervento (10)	Scadenza temporale ultima per l'utilizzo dell'eventuale finanziamento derivante da contrazione di mutuo	Apporto di capitale privato		
																						Importo	Tipologia (Tab.D4)	
	XN006		2024	GIUNCHIGLIA GIUSEPPE	NO	NO	19	82	053		07	05.08	Interventi di miglioramento sismico dell' I.T.T. "M.Polo" di via Ugo La Malfa in Palermo	2	€ 0,00	€ 670.000,00	€ 9.500.000,00	0,00 €	€ 10.170.000,00					
	XN007		2024	DI LIBERTO ROSA	NO	NO	19	82	049		07	05.08	Lavori di riqualificazione dell'edificio scolastico sede del Liceo Classico " E. Basile - M. D'Aleo" di Monreale (PA): interventi sui prospetti, sul tetto a falde e impermeabilizzazione dei lastrici solari.	2	€ 0,00	€ 1.500.000,00	€ 0,00	0,00 €	€ 1.500.000,00					
L8002147082020190013 6	XF030		2024	FRUSCIONE LORENZO	NO	NO	19	82	053		07	05.11	Palermo - Progetto di ampliamento ed adeguamento alle norme di sicurezza antincendio del Palazzo Celestri Trigona di Sant'Elia.	2	€ 0,00	€ 268.019,64	€ 0,00	0,00 €	€ 268.019,64					
L8002147082020190013 7	XF033		2024	FRUSCIONE LORENZO	NO	NO	19	82	053		07	05.11	Progetto di adeguamento alle vigenti norme di sicurezza, igiene, abbattimento barriere architettoniche, certificazioni di agibilità e sicurezza antincendio dell'immobile di "Palazzo Comitini" in Palermo.	2	€ 0,00	€ 2.000.000,00	€ 900.000,00	0,00 €	€ 2.900.000,00					
L8002147082020190013 8	XG011		2024	MATTINA PAOLO	NO	NO	19	82	053		07	05.11	Adeguamento alle normative di sicurezza efficientamento energetico e manutenzione straordinaria ai fini della fruizione e del potenziamento delle capacità ricettive del Loggiato San Bartolomeo in Palermo.	2	€ 0,00	€ 422.500,00	€ 0,00	0,00 €	€ 422.500,00					
	XN005		2024	MAGRO MALOSSO MAURIZIO	NO	NO	19	82	027		05	05.12	Interventi di risanamento della scalinata tribuna lato mare, dei locali interni ed efficientamento energetico del Palazzetto dello Sport Marzio Tricoli di Cefalù (PA).	2	€ 0,00	€ 515.000,00	€ 0,00	0,00 €	€ 515.000,00					
L8002147082020190014 2	XG013		2024	PULEO GIUSEPPA	NO	NO	19	82	045		07	05.36	Lavori di rifunionalizzazione ed efficientamento energetico edificio di proprietà adibito a caserma dei carabinieri di Lercara Friddi.	2	€ 0,00	€ 600.000,00	€ 0,00	0,00 €	€ 600.000,00					
L8002147082020190014 3	XG014		2024	PULEO GIUSEPPA	NO	NO	19	82	001		07	05.36	Lavori di rifunionalizzazione ed efficientamento energetico edificio di proprietà adibito a caserma dei carabinieri di ALIA.	2	€ 0,00	€ 600.000,00	€ 0,00	0,00 €	€ 600.000,00					

Codice Unico Intervento - CUI (1)	Cod. Int. Amm.ne (2)	Codice CUP (3)	Annualità nella quale si prevede di dare avvio alla procedura di affidamento	Responsabile del procedimento (4)	Lotto funzionale (5)	Lavoro complesso (6)	Codice ISTAT			Localizzazione - codice NUTS	Tipologia	Settore e sottosettore intervento	Descrizione dell'Intervento	Livello di priorità (7) (Tabella D.3)	Stima dei costi dell'intervento (8)								Intervento aggiunto o variato a seguito di modifica programma (12) (Tabella D.5)	
							Reg	Prov	Com						Primo anno	Secondo anno	Terzo anno	Costi su annualità successive	Importo complessivo (9)	Valore degli eventuali Immobili di cui alla scheda C collegati all'Intervento (10)	Scadenza temporale ultima per l'utilizzo dell'eventuale finanziamento derivante da contrazione di mutuo	Apporto di capitale privato		
																						Importo		Tipologia (Tab.D4)
L8002147082020190014 4	XG021	D17H1800183000 1	2025	GUCCIARDI GASPARE	NO	NO	19	82	056		01	01.01	I.C. n. 6 "Di Archi Romani": B° Archi Romani - B° Valle Petrusa. Lavori di costruzione di un viadotto a prog.va Km.ca 1+700 e sistemazione di tratti saltuari.	2	€ 0,00	€ 0,00	€ 2.775.000,00	0,00 €	€ 2.775.000,00					
L8002147082020200001 1	XI022		2025	FASULO GIACOMINA	NO	NO	19	82	021		01	01.01	S.R. n. 5 - Progetto per la costruzione della strada di collegamento tra la via Rapallo (tronco S.R. n. 5 nel Comune di Capaci) e lo svincolo autostradale di Carini.	2	€ 0,00	€ 0,00	€ 694.191,33	0,00 €	€ 694.191,33					
L8002147082020190014 5	ID037		2025	COSTANZO G.BATTISTA	NO	NO	19	82	027		07	01.01	S.P. 54 bis "Di Gibilmanna". Lavori di manutenzione straordinaria per la bonifica dei tratti del piano viabile e realizzazione di opere di presidio e corredo.	2	€ 0,00	€ 0,00	€ 700.000,00	0,00 €	€ 700.000,00					
L8002147082020190014 6	ID322	D53H2000005000 2	2025	SCHIERA GIROLAMO	NO	NO	19	82	058		07	01.01	Intercomunale 9 "Di S. Gandolfo e Suvati" Lavori di m.s. per la bonifica dei tratti del piano viabile e realizzazione di opere di presidio e di corredo dal km 8+000 al km 16+650 (fine strada).	2	€ 0,00	€ 0,00	€ 1.700.000,00	0,00 €	€ 1.700.000,00					
L8002147082020190014 7	ID468		2025	VENTURELLA ELIO	NO	NO	19	82	065		07	01.01	S.P. 60 "Di Calabrò" - Lavori di ripresa del piano viabile e sistemazione dei tratti in fran- nel tratto compreso tra B° Borrello e B° Comunello.	2	€ 0,00	€ 0,00	€ 7.500.000,00	0,00 €	€ 7.500.000,00					
L8002147082020190014 8	ID499		2025	SCHIERA GIROLAMO	NO	NO	19	82	076		07	01.01	Strada ex consortile 13 "Di Mandranova": Circonvallazione di Valledolmo. Lavori di sistemazione del tratto esistente e completamento del collegamento.	2	€ 0,00	€ 0,00	€ 1.400.000,00	0,00 €	€ 1.400.000,00					
L8002147082020190007 3	ID500		2025	SCHIERA GIROLAMO	NO	NO	19	82	058		07	01.01	Ex consortile 10 "Di Catuso". Rurale 5 "Di Portella Pero" e viabilità locale. Lavori di M.S. per la sistemazione ed adeguamento delle strade di collegamento con l'accesso alla discarica R.S.U. nel territorio del comune di Castellana Sicula.	2	€ 0,00	€ 0,00	€ 3.000.000,00	0,00 €	€ 3.000.000,00					
L8002147082020190014 9	ID628		2025	COSTANZO G.BATTISTA	NO	NO	19	82	027		07	01.01	S.P. 136 "Di Gallizza e Campella". Lavori di M.S. per la sistemazione del piano viario, consolidamento di tratti dissestati e realizzazione di opere di presidio e corredo	2	€ 0,00	€ 0,00	€ 1.200.000,00	0,00 €	€ 1.200.000,00					

Codice Unico Intervento - CUI (1)	Cod. Int. Amm.ne (2)	Codice CUP (3)	Annualità nella quale si prevede di dare avvio alla procedura di affidamento	Responsabile del procedimento (4)	Lotto funzionale (5)	Lavoro complesso (6)	Codice ISTAT			Localizzazione - codice NUTS	Tipologia	Settore e sottosettore intervento	Descrizione dell'Intervento	Livello di priorità (7) (Tabella D.3)	Stima dei costi dell'intervento (8)								Intervento aggiunto o variato a seguito di modifica programma (12) (Tabella D.5)	
							Reg	Prov	Com						Primo anno	Secondo anno	Terzo anno	Costi su annualità successive	Importo complessivo (9)	Valore degli eventuali Immobili di cui alla scheda C collegati all'Intervento (10)	Scadenza temporale ultima per l'utilizzo dell'eventuale finanziamento derivante da contrazione di mutuo	Apporto di capitale privato		
																						Importo		Tipologia (Tab.D4)
L8002147082020190015 0	ID637		2025	VENTURELLA ELIO	NO	NO	19	82	056		07	01.01	S.P. 29 "Delle Petralie": Petralia Sottana - Petralia Soprana - B° Ferraci. Lavori di recupero e riattivazione mediante la ripresa del piano viabile e messa in sicurezza delle opere di pertinenza dalla progr.va km.ca 0+000 alla progr.va km.ca 7+200.	2	€ 0,00	€ 0,00	€ 1.800.000,00	0,00 €	€ 1.800.000,00					
L8002147082020190015 1	ID782		2025	PECORARO FABIO	NO	NO	19	82	022		07	01.01	S.R. 23 "Di San Guglielmo": Castelbuono - San Guglielmo - Liccia. Intervento di ripristino della viabilità nella S.R. 23.	2	€ 0,00	€ 0,00	€ 200.000,00	0,00 €	€ 200.000,00					
L8002147082020190003 3	XG038	D57H1800147000 1	2025	FASULO GIACOMINA	NO	NO	19	82	078		07	01.01	SP 84 "Di Vicari" - Lavori di consolidamento del ponte sul fiume San Leonardo al Km 1+400. SISTEMAZIONE ASSE VIARIO S.P. 84.	2	€ 0,00	€ 0,00	€ 1.450.000,00	0,00 €	€ 1.450.000,00					
L8002147082020190004 7	XH013	D27H1900121000 1	2025	DI NATALE ROBERTA	NO	NO	19	82	021		07	01.01	S.R. 5 - Tronco n. 9 - "Via Vespucci". Lavo di M.S. per il potenziamento della sicurezza stradale.	2	€ 0,00	€ 0,00	€ 150.000,00	0,00 €	€ 150.000,00					
L8002147082020190005 3	XH019	D87H1900135000 1	2025	DI NATALE ROBERTA	NO	NO	19	82	054		07	01.01	S.P. 43 "Di Ciammarita" ed IC 22 "Di Trappeto". Lavori di M.S. per il potenziamento della sicurezza stradale.	2	€ 0,00	€ 0,00	€ 190.000,00	0,00 €	€ 190.000,00					
L8002147082020200000 3	XI008	D27H2100034000 2	2025	ALAIMO SERGIO	NO	NO	19	82	030		07	01.01	S.P. 33 "Di Ciminna" - Lavori di M.S. per ripresa di tratti ammalorati, opere di presidi e sistemazione del piano viabile in tratti saltuari.	2	€ 0,00	€ 0,00	€ 870.000,00	0,00 €	€ 870.000,00					
L8002147082020200000 4	XI009	D37H2000231000 2	2025	GUCCIARDI GASPARE	NO	NO	19	82	023		07	01.01	S.P. 88 di "De Spuches" - Lavori di M.S. pe la ripresa di tratti ammalorati, opere di presidio e sistemazione del piano viabile in tratti saltuari.	2	€ 0,00	€ 0,00	€ 1.260.000,00	0,00 €	€ 1.260.000,00					
L8002147082020200000 5	XI010	D87H2100038000 2	2025	ALAIMO SERGIO	NO	NO	19	82	009		07	01.01	S.P. 37 "Di Gibilrossa". Lavori di M.S. per la ripresa di tratti ammalorati, opere di presidio e sistemazione del piano viabile in tratti saltuari.	2	€ 0,00	€ 0,00	€ 400.000,00	0,00 €	€ 400.000,00					

Codice Unico Intervento - CUI (1)	Cod. Int. Amm.ne (2)	Codice CUP (3)	Annualità nella quale si prevede di dare avvio alla procedura di affidamento	Responsabile del procedimento (4)	Lotto funzionale (5)	Lavoro complesso (6)	Codice ISTAT			Localizzazione - codice NUTS	Tipologia	Settore e sottosettore intervento	Descrizione dell'Intervento	Livello di priorità (7) (Tabella D.3)	Stima dei costi dell'intervento (8)								Intervento aggiunto o variato a seguito di modifica programma (12) (Tabella D.5)	
							Reg	Prov	Com						Primo anno	Secondo anno	Terzo anno	Costi su annualità successive	Importo complessivo (9)	Valore degli eventuali Immobili di cui alla scheda C collegati all'Intervento (10)	Scadenza temporale ultima per l'utilizzo dell'eventuale finanziamento derivante da contrazione di mutuo	Apporto di capitale privato		
																						Importo		Tipologia (Tab.D4)
L8002147082020200000 7	XI012	D37H2100042000 2	2025	ALAIMO SERGIO	NO	NO	19	82	031		07	01.01	IC 20 "di Margi" - Abitato di Cinisi - Santuario del Furi - Piano Margi. Lavori di M.S. per la ripresa di tratti ammalorati, opere di presidio e sistemazione del piano viabile in tratti saltuari.	2	€ 0,00	€ 0,00	€ 300.000,00	0,00 €	€ 300.000,00					
L8002147082020200000 8	XI013	D27H2100033000 2	2025	ALAIMO SERGIO	NO	NO	19	82	021		07	01.01	S.R. 5 - Lavori di M.S. per la ripresa di tratti ammalorati, opere di presidio e sistemazione del piano viabile in tratti saltuari.	2	€ 0,00	€ 0,00	€ 300.000,00	0,00 €	€ 300.000,00					
L8002147082020200000 9	XI014	D77H2100017000 2	2025	RESTIVO GAETANO	NO	NO	19	82	039		07	01.01	S.P. 108 "Di Ruggirello" - Lavori di M.S. per la ripresa di tratti ammalorati, opere di presidio e sistemazione del piano viabile in tratti saltuari.	2	€ 0,00	€ 0,00	€ 244.702,04	0,00 €	€ 244.702,04					
L8002147082020200001 0	XI015	D57H2100049000 2	2025	GUCCIARDI GASPARE	NO	NO	19	82	051		07	01.01	S.P. 7 "di Montemaggiore". Interventi urgenti per il ripristino del ponticello alla pr.va 9+500, all'interno dell'abitato di Montemaggiore Belsito e ripristino del muro di sostegno a valle del tombino alla prog.va 10+100.	2	€ 0,00	€ 0,00	€ 663.493,04	0,00 €	€ 663.493,04					
L8002147082020210000 2	XL001	D27H2000379000 2	2025	TASCONE CLAUDIO	NO	NO	19	82	034		07	01.01	S.P. 4 "di Portella di Poirà". Lavori di M.S. per la sistemazione del piano viabile e realizzazione di opere di presidio e corredo in tratti saltuari (dal km 0+000 al bivio con S.P. 42 "di Tagliaviva").	2	€ 0,00	€ 0,00	€ 2.500.000,00	0,00 €	€ 2.500.000,00					
L8002147082020210003 8	XL023	D37H2100040000 2	2025	FASULO GIACOMINA	NO	NO	19	82	049		07	01.01	S.P.65 bis "di San Loe" - S.P.91 "del Feudo di Pietralunga" . Lavori di M.S. per la ripresa di tratti ammalorati, opere di presidio e sistemazione del piano viabile in tratti saltuari.	2	€ 0,00	€ 0,00	€ 1.300.000,00	0,00 €	€ 1.300.000,00					
L8002147082020210003 9	XL024		2025	VENTURELLA ELIO	NO	NO	19	82	077		07	01.01	S.P. 6 "di Baucina e Ventimiglia" - Lavori di M.S. per la ripresa di tratti ammalorati, opere di presidio e sistemazione del piano viabile in tratti saltuari."	2	€ 0,00	€ 0,00	€ 3.000.000,00	0,00 €	€ 3.000.000,00					
L8002147082020210004 0	XL025		2025	VENTURELLA ELIO	NO	NO	19	82	065		07	01.01	S.P. 52 "di San Mauro" ed S.P. 60 "di Calabrò" - Lavori di M.S. per la ripresa di tratti ammalorati, opere di presidio e sistemazione del piano viabile in tratti saltuari.	2	€ 0,00	€ 0,00	€ 2.000.000,00	0,00 €	€ 2.000.000,00					

Codice Unico Intervento - CUI (1)	Cod. Int. Amm.ne (2)	Codice CUP (3)	Annualità nella quale si prevede di dare avvio alla procedura di affidamento	Responsabile del procedimento (4)	Lotto funzionale (5)	Lavoro complesso (6)	Codice ISTAT			Localizzazione - codice NUTS	Tipologia	Settore e sottosettore intervento	Descrizione dell'Intervento	Livello di priorità (7) (Tabella D.3)	Stima dei costi dell'intervento (8)								Intervento aggiunto o variato a seguito di modifica programma (12) (Tabella D.5)	
							Reg	Prov	Com						Primo anno	Secondo anno	Terzo anno	Costi su annualità successive	Importo complessivo (9)	Valore degli eventuali Immobili di cui alla scheda C collegati all'Intervento (10)	Scadenza temporale ultima per l'utilizzo dell'eventuale finanziamento derivante da contrazione di mutuo	Apporto di capitale privato		
																						Importo		Tipologia (Tab.D4)
L80021470820202100010	XL034	D77H20003880001	2025	TASCONE CLAUDIO	NO	NO	19	82	006		07	01.01	S.P. 125 "dell'Eleuterio". Lavori di M.S. per la sistemazione e corredo del piano viabile e la realizzazione di opere di presidio dal km 0+500 al km 1+150.	2	€ 0,00	€ 0,00	€ 2.500.000,00	0,00 €	€ 2.500.000,00					
L80021470820202200034	XM008		2025	TASCONE CLAUDIO	NO	NO	19	82	054		07	01.01	S.P. 2 "di Fellamonica" Lavori di M.S. per la ripresa di tratti ammalorati, opere di presidio e sistemazione del piano viabile in tratti saltuari.	2	€ 0,00	€ 0,00	€ 1.000.000,00	0,00 €	€ 1.000.000,00					
L80021470820202200035	XM009		2025	TASCONE CLAUDIO	NO	NO	19	82	064		07	01.01	"S.P. 20 ""di San Giuseppe e Camporeale"" Lavori di M.S. per la ripresa di tratti ammalorati, opere di presidio e sistemazione del piano viabile in tratti saltuari."	2	€ 0,00	€ 0,00	€ 1.000.000,00	0,00 €	€ 1.000.000,00					
L80021470820202200038	XM012		2025	PAMPALONE SALVATORE	NO	NO	19	82	031		07	01.01	S.R. 3 "di Ponticelli". Lavori di M.S. per la ripresa di tratti ammalorati, opere di presidio e sistemazione del piano viabile in tratti saltuari.	2	€ 0,00	€ 0,00	€ 2.500.000,00	0,00 €	€ 2.500.000,00					
L80021470820202200001	XM014	D17H21007510001	2025	TASCONE CLAUDIO	NO	NO	19	82	074		07	01.01	"Interventi di adeguamento e messa in sicurezza dei ponti e viadotti del territorio della Città Metropolitana di Palermo Intercomunale n. 22 ""di Trappeto"" Ponte al km 1+600 (Territorio di Balestrate (PA)) Latitudine 38.0550° - Longitudine 13.0226°AREA D'INTERVENTO: STRADE NORD/OVEST"	2	€ 0,00	€ 0,00	€ 1.980.000,00	0,00 €	€ 1.980.000,00					
L80021470820202200002	XM015	D97H21007500001	2025	GUCCIARDI GASPARE	NO	NO	19	82	046		07	01.01	"Interventi di adeguamento e messa in sicurezza dei ponti e viadotti del territorio della Città Metropolitana di Palermo Strada Regionale n. 13 "di Acqua di Masi" Ponte al km 3+600 (Territorio di Marinco) - Latitudine 37.9589° - Longitudine 13.4020°AREA D'INTERVENTO: STRADE EST"	2	€ 0,00	€ 0,00	€ 950.000,00	0,00 €	€ 950.000,00					
L80021470820202200043	XM036		2025	CONTINO LUIGI	NO	NO	19	82	045		07	01.01	Ex. Consortile 19 "della Militare". Lavori di manutenzione straordinaria per la ripresa del piano viabile ed opere correlate dal km 0+100 al km 1+761.	2	€ 0,00	€ 0,00	€ 199.000,00	0,00 €	€ 199.000,00					
	XN019		2025	PAMPALONE SALVATORE	NO	NO	19	82	021		07	01.01	Accordo quadro su due annualità (2025-2026) per interventi di manutenzione straordinaria e adeguamento funzionale di tracciati stradali per facilitare l'accessibilità polo sanitario RIMED/ISMETT 2 a Carini. Importo totale € 5.292.287,00 - SR 3 "di Ponticelli" - Adeguamento Via Berlinguer I Tronco (dalla SS 113 in direzione sud-est) - Adeguamento Via Berlinguer II Tronco (fino a via Ponticelli) - Adeguamento Via Aldo Moro (fino a via Villa) - S.R. 5 Via Finaite Tronco 15 (Cinisi)	2	€ 0,00	€ 0,00	€ 1.481.389,00	3.810.898,00 €	€ 5.292.287,00					

Codice Unico Intervento - CUI (1)	Cod. Int. Amm.ne (2)	Codice CUP (3)	Annualità nella quale si prevede di dare avvio alla procedura di affidamento	Responsabile del procedimento (4)	Lotto funzionale (5)	Lavoro complesso (6)	Codice ISTAT			Localizzazione - codice NUTS	Tipologia	Settore e sottosettore intervento	Descrizione dell'Intervento	Livello di priorità (7) (Tabella D.3)	Stima dei costi dell'intervento (8)								Intervento aggiunto o variato a seguito di modifica programma (12) (Tabella D.5)	
							Reg	Prov	Com						Primo anno	Secondo anno	Terzo anno	Costi su annualità successive	Importo complessivo (9)	Valore degli eventuali Immobili di cui alla scheda C collegati all'Intervento (10)	Scadenza temporale ultima per l'utilizzo dell'eventuale finanziamento derivante da contrazione di mutuo	Apporto di capitale privato		
																						Importo		Tipologia (Tab.D4)
	XN020	D27H2200117000 1	2025	PAMPALONE SALVATORE	NO	NO	19	82	012		07	01.01	S.P. 32 "di Bompietro" Lavori di manutenzione straordinaria in trat saltuari del piano viario	2	€ 0,00	€ 0,00	€ 700.000,00	0,00 €	€ 700.000,00					
	XN021	D87H2200134000 1	2025	PAMPALONE SALVATORE	NO	NO	19	82	037		07	01.01	S.Reg. 22 "di Acqua di Pietro" Lavori di manutenzione straordinaria in trat saltuari del piano viario		€ 0,00	€ 0,00	€ 700.000,00	0,00 €	€ 700.000,00					
	XN022	D47H2200115000 1	2025	PAMPALONE SALVATORE	NO	NO	19	82	059		07	01.01	S.P. 130 "di Montenero" Lavori di manutenzione straordinaria in trat saltuari del piano viario	2	€ 0,00	€ 0,00	€ 53.865,00	350.773,00 €	€ 404.638,00					
	XN023		2025	LAGNA FRANCESCO	NO	NO	19	82	045		07	01.01	S.P. 78. Lavori di M.S. per la ripresa di trat ammalorati, opere di presidio e sistemazione del piano viabile in tratti saltuari.	2	€ 0,00	€ 0,00	€ 1.000.000,00	0,00 €	€ 1.000.000,00					
	XN024		2025	GUCCIARDI GASPARE	NO	NO	19	82	025		07	01.01	S.P. 36. Lavori di M.S. per la ripresa di trat ammalorati, opere di presidio e sistemazione del piano viabile in tratti saltuari.	2	€ 0,00	€ 0,00	€ 1.000.000,00	0,00 €	€ 1.000.000,00					
	XN025		2025	LAGNA FRANCESCO	NO	NO	19	82	025		07	01.01	S.P. 79 Lavori di M.S. per la ripresa di trat ammalorati, opere di presidio e sistemazione del piano viabile in tratti saltuari.	2	€ 0,00	€ 0,00	€ 1.000.000,00	0,00 €	€ 1.000.000,00					
	XN026		2025	SCHIERA GIROLAMO	NO	NO	19	82			07	01.01	S.P. 84. Lavori di M.S. per la ripresa di trat ammalorati, opere di presidio e sistemazione del piano viabile in tratti saltuari.	2	€ 0,00	€ 0,00	€ 1.000.000,00	0,00 €	€ 1.000.000,00					
	XN027		2025	VENTURELLA ELIO	NO	NO	19	82	034		07	01.01	S.P. 97. Lavori di M.S. per la ripresa di trat ammalorati, opere di presidio e sistemazione del piano viabile in tratti saltuari.	2	€ 0,00	€ 0,00	€ 2.000.000,00	0,00 €	€ 2.000.000,00					

Codice Unico Intervento - CUI (1)	Cod. Int. Amm.ne (2)	Codice CUP (3)	Annualità nella quale si prevede di dare avvio alla procedura di affidamento	Responsabile del procedimento (4)	Lotto funzionale (5)	Lavoro complesso (6)	Codice ISTAT			Localizzazione - codice NUTS	Tipologia	Settore e sottosettore intervento	Descrizione dell'Intervento	Livello di priorità (7) (Tabella D.3)	Stima dei costi dell'intervento (8)								Intervento aggiunto o variato a seguito di modifica programma (12) (Tabella D.5)	
							Reg	Prov	Com						Primo anno	Secondo anno	Terzo anno	Costi su annualità successive	Importo complessivo (9)	Valore degli eventuali Immobili di cui alla scheda C collegati all'Intervento (10)	Scadenza temporale ultima per l'utilizzo dell'eventuale finanziamento derivante da contrazione di mutuo	Apporto di capitale privato		
																						Importo		Tipologia (Tab.D4)
	XN028		2025	VENTURELLA ELIO	NO	NO	19	82	034		07	01.01	S.P. 96. Lavori di M.S. per la ripresa di tratti ammalorati, opere di presidio e sistemazione del piano viabile in tratti saltuari.	2	€ 0,00	€ 0,00	€ 1.500.000,00	0,00 €	€ 1.500.000,00					
	XN029		2025	LAGNA FRANCESCO	NO	NO	19	82			07	01.01	S.P. 55. Lavori di M.S. per la ripresa di tratti ammalorati, opere di presidio e sistemazione del piano viabile in tratti saltuari.	2	€ 0,00	€ 0,00	€ 1.533.493,04	0,00 €	€ 1.533.493,04					
	XN030		2025	SCHIERA GIROLAMO	NO	NO	19	82	076		07	01.01	S.P. 64 OLTRE IL KM 3 Lavori di M.S. per la ripresa di tratti ammalorati, opere di presidio e sistemazione del piano viabile in tratti saltuari.	2	€ 0,00	€ 0,00	€ 1.200.000,00	0,00 €	€ 1.200.000,00					
L8002147082020220004 6	XM042	D47H2200000000 2	2025	PAMPALONE SALVATORE	NO	NO	19	82	034		07	02.05	Lavori di riqualificazione con mitigazione del rischio idrogeologico dell'itinerario Corleone - San Cipirello - Partinico comprendente la SP n. 4, Intercomunale n. 17 e SP n. 2.	2	€ 0,00	€ 0,00	€ 10.650.000,00	0,00 €	€ 10.650.000,00					
L8002147082020220004 7	XM043	D37H2200021000 2	2025	PAMPALONE SALVATORE	NO	NO	19	82	034		07	02.05	Lavori di riqualificazione con mitigazione del rischio idrogeologico dell'itinerario Lercara Corleone - Campofiorito - Bisacchino - Chiusa Sclafani - Palazzo Adriano comprendente la Intercomunale n.14, la SP n. 59, SP n.110, SP n.12, Ex Consortile n. 41, Ex Consortile n. 57 e S. Reg. n. 15.	2	€ 0,00	€ 0,00	€ 10.450.000,00	0,00 €	€ 10.450.000,00					
L8002147082020220004 8	XM044	D67H2200002000 2	2025	PAMPALONE SALVATORE	NO	NO	19	82	051		07	02.05	Lavori di riqualificazione con mitigazione del rischio idrogeologico dell'itinerario Lercara Friddi - Alia - Montemaggiore Belsito - Aliminusa - Cerda comprendente la SP n. 78 SP n. 22 e SP n.7.	2	€ 0,00	€ 0,00	€ 7.920.000,00	0,00 €	€ 7.920.000,00					
	XN011		2025	RANDAZZO VALERIO	NO	NO	19	82	070		01	05.08	Lavori per la realizzazione di un campetto presso la sede dell' I.I.S.S. "Stenio" Termin Imerese (PA).	2	€ 0,00	€ 0,00	€ 290.000,00	0,00 €	€ 290.000,00					
L8002147082020190009 6	ID079		2025	NIOSI DANIELE	NO	NO	19	82	078		04	05.08	Lavori di adeguamento alle norme di sicurezza della nuova sede dell' I.T.G. di Vicari (PA).	2	€ 0,00	€ 0,00	€ 750.000,00	1.000.000,00 €	€ 1.750.000,00					

Codice Unico Intervento - CUI (1)	Cod. Int. Amm.ne (2)	Codice CUP (3)	Annualità nella quale si prevede di dare avvio alla procedura di affidamento	Responsabile del procedimento (4)	Lotto funzionale (5)	Lavoro complesso (6)	Codice ISTAT			Localizzazione - codice NUTS	Tipologia	Settore e sottosettore intervento	Descrizione dell'Intervento	Livello di priorità (7) (Tabella D.3)	Stima dei costi dell'intervento (8)								Intervento aggiunto o variato a seguito di modifica programma (12) (Tabella D.5)	
							Reg	Prov	Com						Primo anno	Secondo anno	Terzo anno	Costi su annualità successive	Importo complessivo (9)	Valore degli eventuali Immobili di cui alla scheda C collegati all'Intervento (10)	Scadenza temporale ultima per l'utilizzo dell'eventuale finanziamento derivante da contrazione di mutuo	Apporto di capitale privato		
																						Importo		Tipologia (Tab.D4)
L8002147082020190015 4	ID381		2025	LA GATTUTA SILVANA	NO	NO	19	82	053		04	05.08	Lavori di completamento del rifacimento de prospetti ed infissi ed efficientamento energetico del Liceo Linguistico via Fattori a Palermo.	2	€ 0,00	€ 0,00	€ 690.000,00	0,00 €	€ 690.000,00					
L8002147082020190015 5	ID481		2025	RANDAZZO VALERIO	NO	NO	19	82	053		04	05.08	I.T.C. - "V. Pareto" di Palermo - Riattament auditorium con il miglioramento dell'efficienza energetica e la rifunionalizzazione degli spazi.	2	€ 0,00	€ 0,00	€ 470.000,00	0,00 €	€ 470.000,00					
L8002147082020190015 6	ID584		2025	LA GATTUTA SILVANA	NO	NO	19	82	053		04	05.08	I.P.S.S.A.R. "Borsellino" Palermo - Realizzazione palestra e campetti esterni.	2	€ 0,00	€ 0,00	€ 546.770,00	0,00 €	€ 546.770,00					
	XN013		2025	RANDAZZO VALERIO	NO	NO	19	82	053		04	05.08	Lavori di miglioramento sismico dell'edifici scolastico IISS Gioeni Trabia Via Vittorio Emanuele 27- Palermo.	2	€ 0,00	€ 0,00	€ 4.600.000,00	0,00 €	€ 4.600.000,00					
	XN014		2025	RANDAZZO VALERIO	NO	NO	19	82	070		04	05.08	IISS "Stenio" Termini Imerese – Lavori di consolidamento per la messa in sicurezza de muro di sostegno a monte dell'edificio e realizzazione di opere idrauliche per la bonifica delle fondazioni e riutilizzo delle acque di falda.	2	€ 0,00	€ 0,00	€ 900.000,00	0,00 €	€ 900.000,00					
L8002147082020190016 1	XG002		2025	GIUNCHIGLIA GIUSEPPE	NO	NO	19	82	054		07	05.08	Lavori di rifacimento parziale della copertur e opere accessorie del Liceo Classico "S. Savarino", sede distaccata di Via Testa in Partinico.	2	€ 0,00	€ 0,00	€ 840.000,00	0,00 €	€ 840.000,00					
L8002147082020190016 2	XG003		2025	GIUNCHIGLIA GIUSEPPE	NO	NO	19	82	053		07	05.08	Lavori di rifunionalizzazione ed efficientamento energetico dell'I.P.S.S.A.R. "F.P. Cascino" di via Fattori in Palermo.	2	€ 0,00	€ 0,00	€ 1.500.000,00	0,00 €	€ 1.500.000,00					
L8002147082020190016 4	XH027		2025	GIUNCHIGLIA GIUSEPPE	NO	NO	19	82	060		07	05.08	Intervento di riqualificazione della palestra del campo sportivo esterno e trasformazione dell'impianto termico da gasolio a metano ed opere accessorie dell'edificio scolastico I.T.C.G. "M. Picone" sezione distaccata di Prizzi (PA).	2	€ 0,00	€ 0,00	€ 919.000,00	0,00 €	€ 919.000,00					

Codice Unico Intervento - CUI (1)	Cod. Int. Amm.ne (2)	Codice CUP (3)	Annualità nella quale si prevede di dare avvio alla procedura di affidamento	Responsabile del procedimento (4)	Lotto funzionale (5)	Lavoro complesso (6)	Codice ISTAT			Localizzazione - codice NUTS	Tipologia	Settore e sottosettore intervento	Descrizione dell'Intervento	Livello di priorità (7) (Tabella D.3)	Stima dei costi dell'intervento (8)								Intervento aggiunto o variato a seguito di modifica programma (12) (Tabella D.5)	
							Reg	Prov	Com						Primo anno	Secondo anno	Terzo anno	Costi su annualità successive	Importo complessivo (9)	Valore degli eventuali Immobili di cui alla scheda C collegati all'Intervento (10)	Scadenza temporale ultima per l'utilizzo dell'eventuale finanziamento derivante da contrazione di mutuo	Apporto di capitale privato		
																						Importo		Tipologia (Tab.D4)
L8002147082020200002 4	XI002		2025	LA GATTUTA SILVANA	NO	NO	19	82	006		07	05.08	Liceo Artistico "Renato Guttuso" - Via P. Mattarella - Bagheria (PA). Progetto di manutenzione straordinaria delle coperture dei muretti d'attico, delle cornici e del sistema di smaltimento acque piovane nei corpi di fabbrica (parte storica e parte moderna).	2	€ 0,00	€ 0,00	€ 300.000,00	0,00 €	€ 300.000,00					
	XN008		2025	PULEO GIUSEPPA	NO	NO	19	82	053		07	05.08	I.S.S. "Ernesto Ascione" di via Centauripe n°11 in Palermo. Interventi di manutenzione straordinaria dei gruppi bagni e di impianti adeguamento sismico del corpo aule dell' auditorium e della palestra.	2	€ 0,00	€ 0,00	€ 2.150.000,00	0,00 €	€ 2.150.000,00					
	XN009		2025	PULEO GIUSEPPA	NO	NO	19	82	053		07	05.08	Interventi di manutenzione straordinaria degli spazi sportivi esterni e riconfigurazioni dei locali accessori presso il Liceo Classico Statale "Giovanni Meli" di via Salvatore Aldisio (Palermo).	2	€ 0,00	€ 0,00	€ 430.000,00	0,00 €	€ 430.000,00					
	XN010		2025	PULEO GIUSEPPA	NO	NO	19	82	053		07	05.08	Interventi di manutenzione straordinaria degli impianti di riscaldamento e di condizionamento dell'aria nei corpi aule ed adeguamento sismico dei locali capannoni presso I.T.S.T. "Vittorio Emanuele III" di via Duca della Verdura n° 48 di Palermo.	2	€ 0,00	€ 0,00	€ 3.300.000,00	0,00 €	€ 3.300.000,00					
	XN012		2025	GIUNCHIGLIA GIUSEPPE	NO	NO	19	82	054		07	05.08	Lavori di Riqualificazione Energetica dell'Istituto d'Istruzione superiore "Dalla Chiesa" sede Corso dei Mille – Partinico.	2	€ 0,00	€ 0,00	€ 1.500.000,00	0,00 €	€ 1.500.000,00					
	XN015		2025	RANDAZZO VALERIO	NO	NO	19	82	053		07	05.08	Lavori di adeguamento simico dell'edifico scolastico I.I.S.S. F. "Crispi" Largo Mineo, – Palermo.	2	€ 0,00	€ 0,00	€ 4.400.000,00	0,00 €	€ 4.400.000,00					
	XN016		2025	RANDAZZO VALERIO	NO	NO	19	82	070		07	05.08	Lavori di adeguamento simico dell'edifico scolastico I.I.S.S. G.Ugòlena via del Mazziere, 20 - Termini Imerese (PA).	2	€ 0,00	€ 0,00	€ 5.500.000,00	0,00 €	€ 5.500.000,00					
	XN017		2025	RANDAZZO VALERIO	NO	NO	19	82	053		07	05.08	I.I.S.S. Gioeni Trabia, via Onorato n. 20 in Palermo - Lavori di efficientamento energetico e realizzazione dell'impianto di climatizzazione dell'edificio scolastico di via Onorato n. 20 in Palermo, succursale dell'I.I.S.S. Gioeni Trabia di Palermo.	2	€ 0,00	€ 0,00	€ 430.000,00	0,00 €	€ 430.000,00					

Codice Unico Intervento - CUI (1)	Cod. Int. Amm.ne (2)	Codice CUP (3)	Annualità nella quale si prevede di dare avvio alla procedura di affidamento	Responsabile del procedimento (4)	Lotto funzionale (5)	Lavoro complesso (6)	Codice ISTAT			Localizzazione - codice NUTS	Tipologia	Settore e sottosettore intervento	Descrizione dell'Intervento	Livello di priorità (7) (Tabella D.3)	Stima dei costi dell'intervento (8)									Intervento aggiunto o variato a seguito di modifica programma (12) (Tabella D.5)
							Reg	Prov	Com						Primo anno	Secondo anno	Terzo anno	Costi su annualità successive	Importo complessivo (9)	Valore degli eventuali Immobili di cui alla scheda C collegati all'Intervento (10)	Scadenza temporale ultima per l'utilizzo dell'eventuale finanziamento derivante da contrazione di mutuo	Apporto di capitale privato		
																						Importo	Tipologia (Tab.D4)	
L8002147082020190016 6	ID111		2025	MAGRO MALOSSO MAURIZIO	NO	NO	19	82	056		01	05.12	Pista per sci di fondo in località Battaglietta	3	€ 0,00	€ 0,00	€ 1.615.000,00	0,00 €	€ 1.615.000,00					
L8002147082020190016 7	ID575		2025	RANDAZZO VALERIO	NO	NO	19	82	018		05	05.12	Riconversione in percorsi ciclabili delle ferrovie dismesse-recupero Ponte Cinque Archi a Campofiorito (PA).	2	€ 0,00	€ 0,00	€ 660.000,00	0,00 €	€ 660.000,00			€ 0,00		
L8002147082020190016 8	ID423		2025	PULEO GIUSEPPA	NO	NO	19	82	053		07	05.36	Questura centrale di Palermo. Lavori di M.S della copertura, infissi e interventi di miglioramento della fruibilità ed efficientamento energetico.	2	€ 0,00	€ 0,00	€ 600.000,00	0,00 €	€ 600.000,00					

Codice Unico Intervento - CUI (1)	Cod. Int. Amm.ne (2)	Codice CUP (3)	Annualità nella quale si prevede di dare avvio alla procedura di affidamento	Responsabile del procedimento (4)	Lotto funzionale (5)	Lavoro complesso (6)	Codice ISTAT			Localizzazione - codice NUTS	Tipologia	Settore e sottosettore intervento	Descrizione dell'Intervento	Livello di priorità (7) (Tabella D.3)	Stima dei costi dell'intervento (8)									Intervento aggiunto o variato a seguito di modifica programma (12) (Tabella D.5)
							Reg	Prov	Com						Primo anno	Secondo anno	Terzo anno	Costi su annualità successive	Importo complessivo (9)	Valore degli eventuali Immobili di cui alla scheda C collegati all'Intervento (10)	Scadenza temporale ultima per l'utilizzo dell'eventuale finanziamento derivante da contrazione di mutuo	Apporto di capitale privato		
																						Importo	Tipologia (Tab.D4)	
															€	€	€	€ 18.067.455,66	€ 500.430.797,01			€ 0,00		
															165.790.472,57	123.789.197,68	192.783.671,10							

NOTE :

(1) Numero intervento = "L" + cf amministrazione + prima annualità del primo programma nel quale l'intervento è stato inserito + progressivo di 5 cifre della prima annualità del primo programma

(2) Numero interno liberamente indicato dall'amministrazione in base al proprio sistema di codifica

(3) Indica il CUP (cfr. articolo 3 comma 5)

(4) Riportare nome e cognome del responsabile del procedimento

(5) Indica se lotto funzionale secondo la definizione di cui all'art.3 comma 1 lettera qq) del D.Lgs. 50/2016

(6) Indica se lavoro complesso secondo la definizione di cui all'art.3 comma 1 lettera oo) del Dlgs. 50/2016

(7) Indica il livello di priorità di cui all'articolo 3 commi 11 e 12

(8) Ai sensi dell'art.4 comma 6. In caso di demolizione di opera incompiuta l'importo comprende gli oneri per lo smantellamento dell'opera e per la rinaturalizzazione, riqualificazione ed eventuale bonifica del sito

(9) Importo complessivo ai sensi dell'articolo 3, comma 6, ivi incluse le spese eventualmente già sostenute e con competenza di bilancio antecedente alla prima annualità

(10) Riportare il valore dell'eventuale immobile trasferito di cui al corrispondente immobile indicato nella scheda C

(11) Riportare l'importo del capitale privato come quota parte del costo totale

(12) Indica se l'intervento è stato aggiunto o è stato modificato a seguito di modifica in corso d'anno ai sensi dell'art.5 comma 9 e 11. Tale campo, come la relativa nota e tabella, compaiono solo in caso di modica del programma

Tabella D.1

Cfr. Classificazione Sistema CUP : codice tipologia intervento per natura intervento 03 = realizzazione di lavori pubblici (opere e impiantistica

Tabella D.2

Cfr. Classificazione Sistema CUP : codice settore e sottosettore intervento

Tabella D.3

- 1. priorità massima
- 2. priorità media
- 3. priorità minima

Tabella D.4

- 1. finanza di progetto
- 2. concessione di costruzione e gestione
- 3.sponsorizzazione
- 4. società partecipate o di scopo
- 5. locazione finanziari
- 6. contratto di disponibilità
- 7. altro

Tabella D.5

- 1. modifica ex. art.5 comma 9 lettera b)
- 2. modifica ex. art.5 comma 9 lettera c)
- 3.modifica ex. art.5 comma 9 lettera d)
- 4.modifica ex. art.5 comma 9 lettera e)
- 5. modifica ex. art.5 comma 11

Il referente del programma

f.to Dott. M. Bonomo

Allegato 1.



Città Metropolitana di Palermo
Direzione Ragioneria Generale
Ufficio Programmazione Monitoraggio e Controllo (DUP)

Schema Programma Triennale Lavori Pubblici 2023-2025

(Decreto Ministero delle Infrastrutture e dei Trasporti 16/01/2018 n. 14)

Scheda E - Interventi ricompresi nell'Elenco annuale

ALLEGATO 1 - SCHEDA E : PROGRAMMA TRIENNALE DEI LAVORI PUBBLICI 2023-25 DELL'AMMINISTRAZIONE

CITTA' METROPOLITANA DI PALERMO

INTERVENTI RICOMPRESI NELL'ELENCO ANNUALE

Codice Unico Intervento - CUI	Codice CUP	Descrizione dell'Intervento	Responsabile del procedimento	Importo annualità	Importo intervento	Finalità (Tabella E.1)	Livello di priorità	Conformità urbanistica	Verifica vincoli ambientali	Livello di progettazioni e (Tabella E.2)	CENTRALE DI COMMITTENZA O SOGGETTO AGGREGATORE AL QUALE SI INTENDE DELEGARE LA PROCEDURA DI AFFIDAMENTO		Intervento aggiunto o variato a seguito di modifica programma (*)
											Codice AUSA	Denominazione	
L80021470820201900003	D37H18002260002	Itinerario di collegamento tra la S:S.121 e la S.S.118 attraverso S.P. 26 "Di Godrano" e la S.P. 140 "Di Marineo. Lavori di consolidamento di tratti in frana e sistemazione del piano viabile.	TASCONE CLAUDIO	€ 1.500.000,00	€ 1.500.000,00	MIS	2	SI	SI	2			
L80021470820201900004	D97H18001850001	SP 106“Del Cancelliere”– Lavori di M.S per ammodernamenti della sede viaria e riqualificazione funzionale.	TASCONE CLAUDIO	€ 1.600.000,00	€ 1.600.000,00	MIS	2	SI	SI	4			
L80021470820201900071	D37H16001690001	S.P. 42 "Di Tagliavia". Lavori di messa in sicurezza mediante miglioramento planimetrico ed il rifacimento del piano viario e delle opere di protezione e definizione laterali nel tratto dal Santuario del Rosario al bivio Scalilli	FASULO GIACOMINA	€ 500.000,00	€ 2.200.000,00		2			2			
L80021470820201900095	D23H18000210001	Ciminna (PA). Progetto per il completamento dell' ITC.	VENTURELLA ELIO	€ 320.000,00	€ 3.820.000,00	MIS	2	SI	SI	4			
L80021470820201900139	D25B22000030006	Lavori di realizzazione di un parco con percorsi natura nelle aree di pertinenza del centro tecnico di canoa e canottaggio nel bacino artificiale di Piana degli Albanesi (PA).	MAGRO MALOSSO MAURIZIO	€ 947.988,65	€ 2.403.500,00	AMB	3	SI		3			
L80021470820201900072	D27H08000110003	S.P. 95 "Di Monteaperto" Lavori di M.S. per la sistemazione di alcuni tratti dissestati e rifacimento del corpo stradale.	GUCCIARDI GASPARE	€ 1.500.000,00	€ 1.500.000,00		2			2			
L80021470820202100007	D57H19002010001	S.P. 31 "della Margana" - S.P. 84 "di Vicari" - Consolidamento delle fondamenta dei piloni ponte al km 1+400 della SP 31 - Rimozione della terra lungo tutto il tracciato e consolidamento frana sulla SP 84 al km 7+400 (Cod. SI_PA_00966)	SERIO SALVATORE	€ 700.000,00	€ 700.000,00	MIS	2	SI	SI	2			

Codice Unico Intervento - CUI	Codice CUP	Descrizione dell'Intervento	Responsabile del procedimento	Importo annualità	Importo intervento	Finalità (Tabella E.1)	Livello di priorità	Conformità urbanistica	Verifica vincoli ambientali	Livello di progettazioni e (Tabella E.2)	CENTRALE DI COMMITTENZA O SOGGETTO AGGREGATORE AL QUALE SI INTENDE DELEGARE LA PROCEDURA DI AFFIDAMENTO		Intervento aggiunto o variato a seguito di modifica programma (*)
											Codice AUSA	Denominazione	
L80021470820202100008	D87H19001930001	S.P. 110 "del Batticano". Ripristino del corpo stradale e piano stradale - Opere di regimentazione delle acque di monte. (Cod. SI_PA_00968)	GUCCIARDI GASPARE	€ 100.000,00	€ 100.000,00	MIS	2	SI	SI	4			
L80021470820202100009	D87H21000140002	Strada ex consortile 10 "di Catuso"- Rurale 5 "di Portella Pero" (svincolo Tremonzelli - discarica c.da Balza di Cetta). Lavori di riparazioni danni per la ripresa del piano viario in tratti saltuari.	SCHIERA GIROLAMO	€ 300.000,00	€ 300.000,00	MIS	2	SI	SI	2			
L80021470820202100015	D77H21000550003	Accordo Quadro. Lavori di manutenzione ordinaria, straordinaria e di pronto intervento, negli edifici scolastici di proprietà e in locazione, della Città Metropolitana. Lavori di manutenzione straordinaria negli edifici scolastici di proprietà della Città Metropolitana di Palermo.	NIOSI DANIELE	€ 250.000,00	€ 5.000.000,00	CPA	2	SI	SI	3			
L80021470820202100052	D37H21003580002	IC 9 "Di San Gandolfo e Suvani". Lavori di manutenzione straordinaria del piano viario.	SCHIERA GIROLAMO	€ 300.000,00	€ 300.000,00	MIS	2	SI	SI	2			
L80021470820202100045	D71B21001370001	Lavori di adeguamento sismico dell'edificio scolastico sede del Liceo Classico "G. Garibaldi" di via Canonico Rotolo n. 2 - PALERMO.	RANDAZZO VALERIO	€ 1.100.000,00	€ 1.353.000,00	ADN	2	SI	SI	4			
L80021470820202100046	D71B21001380001	Istituto Magistrale "Regina Margherita" succursale di via Casa Professa n. 3 in Palermo (ex scuola Cascino) - Progetto di ristrutturazione tramite demolizione e ricostruzione del plesso scolastico.	LA GATTUTA SILVANA	€ 3.129.385,71	€ 8.500.000,00	ADN	2	SI	SI	2			
L80021470820202100048	D71B21001360001	Realizzazione del nuovo corpo aule del L.S. "E. Basile" di Palermo, via San Ciro, tramite demolizione e ricostruzione dell'edificio 2.	RANDAZZO VALERIO	€ 2.500.000,00	€ 8.250.000,00	ADN	2	SI	SI	2			
L80021470820202100049	D77H21001090001	Liceo Classico "Umberto I" di via Filippo Parlatore n. 26/C a Palermo - Progetto di adeguamento sismico degli impianti per l'ottenimento del CPI, rifacimento controsoffitti e sistemazione aree sportive esterne.	LA GATTUTA SILVANA	€ 2.500.000,00	€ 3.766.400,00	ADN	2	SI	SI	2			

Codice Unico Intervento - CUI	Codice CUP	Descrizione dell'Intervento	Responsabile del procedimento	Importo annualità	Importo intervento	Finalità (Tabella E.1)	Livello di priorità	Conformità urbanistica	Verifica vincoli ambientali	Livello di progettazioni e (Tabella E.2)	CENTRALE DI COMMITTENZA O SOGGETTO AGGREGATORE AL QUALE SI INTENDE DELEGARE LA PROCEDURA DI AFFIDAMENTO		Intervento aggiunto o variato a seguito di modifica programma (*)
											Codice AUSA	Denominazione	
L80021470820202100050	D75F21001550006	Progetto di adeguamento funzionale e messa in sicurezza delle palestre dell'I.I.S.S. "A.Volta" di Palermo, via Santa Miloro s.n.c. - cod. ed. MIUR 082034743	DI BELLA FABRIZIO	€ 280.000,00	€ 350.000,00	MIS	2	SI	SI	2			
L80021470820202100051	D75F21001560006	Progetto di adeguamento funzionale e sistemazione delle aree esterne destinate ad attività sportive dell'I.I.S.S. "E. Ascione" di Palermo, via Centuripe n. 11 - cod. ed. MIUR 0820534415	DI BELLA FABRIZIO	€ 280.000,00	€ 350.000,00	MIS	2	SI	SI	2			
L80021470820202100055	D51B21003030001	Progetto di costruzione per ampliamento Liceo Classico "F. Scaduto" di Bagheria (Pa)".	LA GATTUTA SILVANA	€ 1.000.000,00	€ 5.000.000,00	MIS	2	SI	SI	2			
L80021470820202100054	D74E21002890006	Progetto di adeguamento sismico tramite demolizione e ricostruzione dell'edificio sede del Liceo Socio Psico-Pedagogico "Danilo Dolci" (PA).	NIOSI DANIELE	€ 280.000,00	€ 5.800.000,00	ADN	2	SI	SI	2			
L80021470820202200020	D67H22000820002	Lavori di ripristino delle coperture e della scala di emergenza antincendio a servizio della succursale dell'I.I.S. "Don Colletto" di via Umberto I in Corleone.	NIOSI DANIELE	€ 295.000,00	€ 295.000,00	ADN	2	SI	SI	2			
L80021470820201900097	D35B18000900002	Liceo Classico "E. Basile" di Monreale (PA). Lotto di completamento e consolidamenti.	NIOSI DANIELE	€ 443.247,48	€ 2.351.800,00	ADN	2	SI	SI	2			
L80021470820201900109	D75B17002190002	Istituto Magistrale "Regina Margherita" di Palermo - Lavori di adeguamento alle norme di sicurezza, igiene e abbattimento barriere architettoniche, recupero funzionale e restauro. (Il intervento funzionale).	RANDAZZO VALERIO	€ 2.000.000,00	€ 5.500.000,00	ADN	2	SI	SI	2			
L80021470820201900158	D75B18001450001	I.T.C. "Crispi" di Palermo. Manutenzione Straordinaria per miglioramento efficienza e gestione energetica dell'immobile.	RANDAZZO VALERIO	€ 1.000.000,00	€ 1.999.992,27		2			4			

Codice Unico Intervento - CUI	Codice CUP	Descrizione dell'Intervento	Responsabile del procedimento	Importo annualità	Importo intervento	Finalità (Tabella E.1)	Livello di priorità	Conformità urbanistica	Verifica vincoli ambientali	Livello di progettazioni e (Tabella E.2)	CENTRALE DI COMMITTENZA O SOGGETTO AGGREGATORE AL QUALE SI INTENDE DELEGARE LA PROCEDURA DI AFFIDAMENTO		Intervento aggiunto o variato a seguito di modifica programma (*)
											Codice AUSA	Denominazione	
L80021470820201900110	D35B18000960002	Istituto d'Arte di Monreale (PA) - Adeguamento alle norme di sicurezza, sistemazione coperture, prospetti e realizzazione di opere complementari. (II° lotto funzionale di un progetto preliminare generale).	NIOSI DANIELE	€ 889.559,92	€ 900.000,00	ADN	2	SI	SI	3			
L80021470820201900100		I.T.I. - Petralia Soprana (PA) - Lavori di rifacimento degli infissi esterni e sistemazione tratti di recinzione ammalorati.	NIOSI DANIELE	€ 86.027,00	€ 736.027,00		2	SI	SI	4			
L80021470820201900009	D97H18001910001	IC 19 "Di Raffo" - Lavori per la sistemazione e messa in sicurezza di tratti saltuari del piano viario ed esecuzione di opere di presidio e di corredo.	VENTURELLA ELIO	€ 556.373,00	€ 556.373,00	MIS	2	SI	SI	2			
L80021470820201900074	D47H17001410006	S.P. 9 bis "Di Cammisini": Collesano - B° Firrionello. Lavori di sistemazione e messa in sicurezza in tratti saltuari del piano viario.	GUCCIARDI GASPARE	€ 1.119.998,19	€ 1.119.998,19	MIS	2	SI	SI	2			
L80021470820201900010	D87H18001570001	RU 19 "Di Castel di Lucio" - Lavori per la sistemazione e messa in sicurezza di tratti saltuari del piano viario ed esecuzione di opere di presidio e di corredo.	VENTURELLA ELIO	€ 580.000,00	€ 580.000,00	MIS	2	SI	SI	2			
L80021470820201900061	D39E18001560003	L.S. "L.F. Tedaldi" - Castelbuono (PA). Lavori di M.S. per il consolidamento di un muro di sostegno in c.a. ammalorato.	NIOSI DANIELE	€ 250.000,00	€ 850.000,00	CPA	2	SI	SI	3			
L80021470820201900075		Itinerario costituito dalla S.R. 28 e dalla I.C. 27: Castellana - Blufi. Lavori di M.S. per la sistemazione di tutto il tronco stradale.	VENTURELLA ELIO	€ 1.450.000,00	€ 1.450.000,00		2			2			
L80021470820201900077	D47H12000760006	S.P. 1 "Di Montelepre": Borgo Nuovo - Montelepre - Partinico. Lavori di M.S. per la realizzazione di una barriera paramassi, sistemazione del piano viario ed opere di corredo.	SCHIERA GIROLAMO	€ 1.760.000,00	€ 1.760.000,00	MIS	2	SI	SI	2			

Codice Unico Intervento - CUI	Codice CUP	Descrizione dell'Intervento	Responsabile del procedimento	Importo annualità	Importo intervento	Finalità (Tabella E.1)	Livello di priorità	Conformità urbanistica	Verifica vincoli ambientali	Livello di progettazioni e (Tabella E.2)	CENTRALE DI COMMITTENZA O SOGGETTO AGGREGATORE AL QUALE SI INTENDE DELEGARE LA PROCEDURA DI AFFIDAMENTO		Intervento aggiunto o variato a seguito di modifica programma (*)
											Codice AUSA	Denominazione	
L80021470820201900102	D76C18000210002	Progetto per la realizzazione dell'impianto di climatizzazione, restauro e sostituzione infissi per la messa in sicurezza, ai fini dell'agibilità della sede della succ.le del Liceo classico "V. Emanuele II" di via del Giusino - Palermo.	RANDAZZO VALERIO	€ 770.000,00	€ 770.000,00	MIS	2	SI	SI	3			
L80021470820201900015	D47H15000430002	S.P. n. 9 "Delle Madonie". Lavori per la sistemazione del piano viario, messa in sicurezza di alcuni tratti ed esecuzione di opere di presidio e di corredo.	GUCCIARDI GASPARE	€ 3.450.000,00	€ 3.450.000,00	MIS	2	SI	SI	2			
L80021470820201900078	D37H15000360002	S.P. 112 "Del Landro": Bivio Catenaveccchia - Landro - Bivio Santa Caterina; IC n.3 "Di Borgo Vicarietto". Lavori di M.S. per la sistemazione del piano viario in tratti saltuari.	COSTANZO G.BATTISTA	€ 567.000,00	€ 1.167.000,00	MIS	2	SI	SI	2			
L80021470820201900080	D27H15000890002	S.P. 50 "Di Giuliana". Lavori per la ripresa di tratti danneggiati, sistemazione del piano viabile e costruzione di opere di presidio e corredo.	GUCCIARDI GASPARE	€ 1.000.000,00	€ 1.000.000,00	MIS	2	SI	SI	2			
L80021470820201900081	D57H15000940002	S.P. 12 "Di Contessa" - Lavori per la ripresa di tratti danneggiati, sistemazione del piano viabile e costruzione di opere di presidio e corredo.	GUCCIARDI GASPARE	€ 1.500.000,00	€ 2.500.000,00	MIS	2	SI	SI	2			
L80021470820201900019	D57H16000260002	S.P. 87 "Vanellone del Fonditore": B° Ponte Eleuterio - Bagheria - B° Ranteria. Lavori per la sistemazione e messa in sicurezza del tratto a prog.va km.ca 0+500.	GUCCIARDI GASPARE	€ 320.000,00	€ 320.000,00	MIS	2	SI	SI	2			
L80021470820201900001	D57H16000270002	S.P. 31 "Della Margana": B° Ponte San Giuseppe - c.da Margana - B° Undici Ponti. Lavori di consolidamento del ponte sul torrente della Margana al km. 4+500.	SCHIERA GIROLAMO	€ 1.500.000,00	€ 1.500.000,00	MIS	2	SI	SI	4			
L80021470820201900021	D17H16000250002	S.P. 118 "Di Piscopo": B° c.da Mulini - B° San Carlo. Lavori per il ripristino della sicurezza del tratto a progr.va km.ca 6+400 e sistemazione del piano viabile in tratti saltuari.	COSTANZO G.BATTISTA	€ 440.000,00	€ 440.000,00	MIS	2	SI	SI	2			

Codice Unico Intervento - CUI	Codice CUP	Descrizione dell'Intervento	Responsabile del procedimento	Importo annualità	Importo intervento	Finalità (Tabella E.1)	Livello di priorità	Conformità urbanistica	Verifica vincoli ambientali	Livello di progettazioni e (Tabella E.2)	CENTRALE DI COMMITTENZA O SOGGETTO AGGREGATORE AL QUALE SI INTENDE DELEGARE LA PROCEDURA DI AFFIDAMENTO		Intervento aggiunto o variato a seguito di modifica programma (*)
											Codice AUSA	Denominazione	
L80021470820201900058	D71E16000190001	Lavori di riqualificazione e trasformazione in complesso scolastico polivalente dell'ex sede compartimentale delle Poste italiane sita in Palermo, via Cirrincione - Quartiere Brancaccio - 1° lotto (ex ID093)	LA GATTUTA SILVANA	€ 2.700.000,00	€ 22.000.000,00	MIS	2	SI	SI	3			
L80021470820201900082	D27H20000350006	S.R. 21 "Di Cipampini" – Lavori di ripristino e ammodernamento della S.R. 21 “Di Cipampini” dalla prog.va km.ca 0+000 alla km.ca 4+200.	TASCONE CLAUDIO	€ 1.095.000,00	€ 1.095.000,00	MIS	2	SI	SI	4			
L80021470820201900112	D55B18001510002	Liceo Classico "F. Scaduto" di Bagheria - Progetto di consolidamento ed adeguamento alle vigenti normative di igiene, abbattimento barriere architettoniche e sicurezza, miglioramento dell'efficienza energetica del complesso scolastico e sistemazione aree sportive esterne.	LA GATTUTA SILVANA	€ 1.040.000,00	€ 2.970.000,00	ADN	2	SI	SI	2			
L80021470820201900120	D75B18001010001	Lavori di rifacimento prospetti e sostituzione infissi ed opere accessorie necessarie per la presentazione della S.C.I.A. ai VV.F. dell' I.T.I. "E. Majorana" di Via Astorino in Palermo.	GIUNCHIGLIA GIUSEPPE	€ 1.000.000,00	€ 2.400.000,00	CPA	2	SI	SI	2			
L80021470820201900122	D75B18001020001	Lavori di rifacimento prospetti e sostituzione infissi ed opere accessorie dell'I.T.T. "M. Polo" di Via Ugo La Malfa in Palermo.	GIUNCHIGLIA GIUSEPPE	€ 0,00	€ 2.068.450,00	CPA	2	SI	SI	2			
L80021470820201900123	D95B18000950001	Lavori di messa in sicurezza dei prospetti dell'istituto e della palestra ed opere accessorie dell'I.I.S. "M. Picone" in Alia.	GIUNCHIGLIA GIUSEPPE	€ 2.456.349,71	€ 2.456.349,71	MIS	2	SI	SI	3			
L80021470820201900125	D79E18001750006	Lavori di rifacimento in Palermo delle pavimentazioni ed opere connesse, riqualificazione degli spazi esterni, del campo sportivo ed efficientamento energetico ed adeguamento antincendio del plesso sede dell'Istituto Magistrale "Finocchiaro Aprile" sito in Via Principe di Paternò in Palermo.	NIOSI DANIELE	€ 1.062.051,64	€ 1.074.755,50	ADN	2	SI	SI	3			
L80021470820201900126	D85B18001530002	Lavori di efficientamento energetico, adeguamento antincendio, consolidamento strutturale, riqualificazione degli spazi esterni e del campo sportivo presso la succursale I.I.S.S. "E. Basile" - M. D'Aleo" sede dell'IPAA di Via Trappeto in San Cipirello.	NIOSI DANIELE	€ 290.389,24	€ 298.000,00	ADN	2	SI	SI	4			

Codice Unico Intervento - CUI	Codice CUP	Descrizione dell'Intervento	Responsabile del procedimento	Importo annualità	Importo intervento	Finalità (Tabella E.1)	Livello di priorità	Conformità urbanistica	Verifica vincoli ambientali	Livello di progettazioni e (Tabella E.2)	CENTRALE DI COMMITTENZA O SOGGETTO AGGREGATORE AL QUALE SI INTENDE DELEGARE LA PROCEDURA DI AFFIDAMENTO		Intervento aggiunto o variato a seguito di modifica programma (*)
											Codice AUSA	Denominazione	
L80021470820201900127	D99C20000140001	Interventi di riqualificazione dell'edificio scolastico ed installazione impianto fotovoltaico dell'I.P.A. "Di Vincenti" sito in Via Orsini a Bisacquino.	NIOSI DANIELE	€ 606.992,33	€ 636.425,00	CPA	2	SI	SI	2			
L80021470820201900128	D94D2301130002	Interventi di riqualificazione della palestra e del campo sportivo esterno e trasformazione dell'impianto termico da gasolio a metano dell'edificio scolastico sito in Bisacquino Via Salerno.	NIOSI DANIELE	€ 87.000,00	€ 637.000,00		2			2			
L80021470820201900104	D75I18000600001	Lavori di adeguamento alle normative vigenti in materia igienico sanitaria (lavori di realizzazione dell'impianto di riscaldamento) dell'immobile sede dell'ITTN "Gioeni Trabia" di Palermo - Lavori di ripristino della funzionalità degli impianti.	RANDAZZO VALERIO	€ 900.000,00	€ 1.155.000,00	ADN	2	SI	SI	4			
L80021470820201900132	D75B18001440002	Progetto per l'intervento di efficientamento energetico e ripristino delle condizioni di sicurezza e funzionamento ai fini dell'agibilità dell'edificio scolastico sede dell'I.P.S.I.A. "E. Ascione" - via Centuripe, 11 - Palermo.	PULEO GIUSEPPA	€ 950.000,00	€ 950.000,00	CPA	2	SI	SI	4			
L80021470820201900064	D55B18001600002	Interventi di efficientamento energetico e accessibilità degli edifici scolastici interessati dai laboratori in una logica di servizi territoriali della rete scolastica - Istituto Professionale Alberghiero "Domina" di Castellana Sicula.	MAGRO MALOSSO MAURIZIO	€ 329.000,00	€ 329.000,00	MIS	2	SI	SI	2			
L80021470820201900065	D95B18000980002	Interventi di efficientamento energetico e accessibilità degli edifici scolastici interessati dai laboratori in una logica di servizi territoriali della rete scolastica - Istituto Tecnico Industriale "Domina" di Petralia Soprana.	MAGRO MALOSSO MAURIZIO	€ 470.000,00	€ 470.000,00	MIS	2	SI	SI	2			
L80021470820201900066	D85B18001510002	Interventi di efficientamento energetico e accessibilità degli edifici scolastici interessati dai laboratori in una logica di servizi territoriali della rete scolastica - Istituto Istruzione Superiore "G. Salerno" di Gangi.	MAGRO MALOSSO MAURIZIO	€ 179.000,00	€ 179.000,00	MIS	2	SI	SI	4			
L80021470820201900083	D37H17001170002	S.P. 8 "Di Valledolmo" ed S.P. 58 "Di Sclafani": Lavori di sistemazione e messa in sicurezza in tratti saltuari del piano viario, nel tratto compreso tra Caltavuturo e Sclafani Bagni.	SCHIERA GIROLAMO	€ 1.990.000,00	€ 1.990.000,00	MIS	2	SI	SI	4			

Codice Unico Intervento - CUI	Codice CUP	Descrizione dell'Intervento	Responsabile del procedimento	Importo annualità	Importo intervento	Finalità (Tabella E.1)	Livello di priorità	Conformità urbanistica	Verifica vincoli ambientali	Livello di progettazioni e (Tabella E.2)	CENTRALE DI COMMITTENZA O SOGGETTO AGGREGATORE AL QUALE SI INTENDE DELEGARE LA PROCEDURA DI AFFIDAMENTO		Intervento aggiunto o variato a seguito di modifica programma (*)
											Codice AUSA	Denominazione	
L80021470820201900084	D37H17001160002	S.P. n. 119 "Di Portella Colla": Polizzi - Portella Colla. Lavori di sistemazione e messa in sicurezza di tratti saltuari del piano viario.	VENTURELLA ELIO	€ 2.218.715,94	€ 2.218.715,94	MIS	2	SI	SI	2			
L80021470820201900085	D47H17001450006	S.P. n. 9 "Delle Madonie": Campofelice di Roccella - Castelbuono. Lavori di ripristino e messa in sicurezza della sede viaria in tratti saltuari.	COSTANZO G.BATTISTA	€ 2.085.000,00	€ 2.085.000,00	MIS	2	SI	SI	2			
L80021470820201900088	D57H16001650001	S.P. 34 "Di Portella della Ginestra": "Piana degli Albanesi-Bivio S. Antonio verso S. Giuseppe Jato e diramazione verso S.S.V. 624 Pa-Sciacca". Lavori di M.S. per la riparazione tratti in frana ed esecuzione opere di presidio. I° lotto da S.S.V. 624 a Piana degli Albanesi.	FASULO GIACOMINA	€ 1.500.000,00	€ 2.500.000,00	MIS	2	SI	SI	2			
L80021470820201900089	D77H15002510002	S.P. n. 55 "Di Mezzojuso e Campofelice": Ponte Deputazione - Mezzojuso - Campofelice di Fitalia. Lavori di M.S. per la messa in sicurezza del tratto compreso tra prog.va 0+000 fino al Centro abitato di Campofelice di Fitalia. I lotto funzionale Mezzojuso - Campofelice di Fitalia.	PIRRELLO GIUSEPPE	€ 3.500.000,00	€ 3.500.000,00	MIS	2	SI	SI	2			
L80021470820201900134	D75B18000990001	Progetto di completamento per l'adeguamento alle norme di prevenzione incendi ed abbattimento barriere architettoniche dell'edificio scolastico di Via Spedalieri n. 50 in Palermo, sede distaccata dell'I.P.S.S.A.R. "P. Borsellino".	GIUNCHIGLIA GIUSEPPE	€ 385.000,00	€ 385.000,00	ADN	2	SI		2			
L80021470820201900135	D55B18001540002	Progetto di riqualificazione ed efficientamento energetico, rifunzionalizzazione degli spazi esterni, ristrutturazione e consolidamento ed adeguamento dei locali adibiti a magazzino, sottostanti il marciapiede a livello di strada, rifacimento copertura corpo palestra del complesso scolastico I.T.C. "Luigi Sturzo", Via Sant'Ignazio da Lojola n.7 a Bagheria (PA).	LA GATTUTA SILVANA	€ 939.643,00	€ 1.364.000,00	MIS	2	SI	SI	2			
L80021470820201900026	D37H18001620001	SP 74 "Della Litoranea di Aspra" - Interventi di ripristino delle strutture e messa in sicurezza del Ponte sul fiume Eleuterio.	GUCCIARDI GASPARE	€ 2.680.000,00	€ 2.680.000,00	MIS	2	SI	SI	2			
L80021470820201900027	D17H18001820001	SP 53 Dell'Incatena" - Lavori di ricostruzione di un tratto di strada e opere di contenimento da prog.va 10+000 circa a prog.va 12+000 circa.	SCHIERA GIROLAMO	€ 684.419,00	€ 2.268.791,00	MIS	2	SI	SI	2			

Codice Unico Intervento - CUI	Codice CUP	Descrizione dell'Intervento	Responsabile del procedimento	Importo annualità	Importo intervento	Finalità (Tabella E.1)	Livello di priorità	Conformità urbanistica	Verifica vincoli ambientali	Livello di progettazioni e (Tabella E.2)	CENTRALE DI COMMITTENZA O SOGGETTO AGGREGATORE AL QUALE SI INTENDE DELEGARE LA PROCEDURA DI AFFIDAMENTO		Intervento aggiunto o variato a seguito di modifica programma (*)
											Codice AUSA	Denominazione	
L80021470820202100023	D47H18001430001	SP 130 “Di Montenero” - Lavori di urgenza per la sistemazione del tratto in frana, la regimazione delle acque e la ricostruzione del muro di sostegno ammalorato alla progr. km.ca 2+700.	PECORARO FABIO	€ 400.000,00	€ 400.000,00	MIS	2	SI	SI	2			
L80021470820202100017	D97H18001890001	SP 107 “Di Capparini” – Lavori di ripresa di tratti ammalorati e realizzazione di opere di corredo.	TASCONE CLAUDIO	€ 300.000,00	€ 300.000,00	MIS	2	SI	SI	2			
L80021470820201900030	D87H18001520001	SP 65 ter "Di Kaggio" - Lavori di M.S. per la ripresa di tratti ammalorati, opere di presidio e sistemazione del piano viabile in tratti saltuari.	FASULO GIACOMINA	€ 900.000,00	€ 900.000,00	MIS	2	SI	SI	2			
L80021470820202100018	D67H18002230001	SP 44 “Di Ponte Alvano” - Lavori di manutenzione straordinaria di ripresa del piano viario in tratti saltuari da progr.0+000 a progr.1+800.	GUCCIARDI GASPARE	€ 200.000,00	€ 200.000,00	MIS	2	SI	SI	2			
L80021470820202100024	D27H18001600001	S.P. 108 “Di Ruggirello” - Lavori di manutenzione straordinaria per la ripresa di tratti ammalorati tra il km 3+200 ed il km 3+800 circa e sistemazione del piano viabile in tratti saltuari.	GUCCIARDI GASPARE	€ 450.000,00	€ 450.000,00	MIS	2	SI	SI	2			
L80021470820202100025	D87H18001510001	SP 63 "Di Madonna del Ponte" – Lavori di bonifica e di sistemazione del costone roccioso a protezione del corpo stradale.	DI NATALE ROBERTA	€ 100.000,00	€ 100.000,00	MIS	2	SI	SI	4			
L80021470820202100026	D77H18001330001	I.C. 22 "Di Trappeto" - Lavori di MS per la messa in sicurezza del piano viario e dell'attraversamento sul fiume Jato.	TASCONE CLAUDIO	€ 300.000,00	€ 300.000,00	MIS	2	SI	SI	2			
L80021470820202100027	D37H18001670001	EX C.LE 8 “Di Miano” - Lavori di M.S. per la sistemazione di tratti saltuari dissestati ed il ripristino del piano viario.	COSTANZO G.BATTISTA	€ 400.000,00	€ 400.000,00	MIS	2	SI	SI	2			

Codice Unico Intervento - CUI	Codice CUP	Descrizione dell'Intervento	Responsabile del procedimento	Importo annualità	Importo intervento	Finalità (Tabella E.1)	Livello di priorità	Conformità urbanistica	Verifica vincoli ambientali	Livello di progettazioni e (Tabella E.2)	CENTRALE DI COMMITTENZA O SOGGETTO AGGREGATORE AL QUALE SI INTENDE DELEGARE LA PROCEDURA DI AFFIDAMENTO		Intervento aggiunto o variato a seguito di modifica programma (*)
											Codice AUSA	Denominazione	
L80021470820202100019	D87H18001540001	S.P. 136 “Di Gallizza e Campella” - Lavori per la sistemazione e messa in sicurezza di tratti saltuari del piano viario ed esecuzione di opere di presidio e di corredo.	VENTURELLA ELIO	€ 300.000,00	€ 300.000,00	MIS	2	SI	SI	2			
L80021470820201900091	D27H18001570001	S.R. 3 "Di Ponticelli" – Lavori di sistemazione del piano viario ed opere di corredo del tratto di collegamento tra il Poliambulatorio ed il Centro abitato.	PAMPALONE SALVATORE	€ 1.500.000,00	€ 1.500.000,00	MIS	2	SI	SI	2			
L80021470820201900039	D57H18001500001	S.P. 98 "Del Vaccarizzo" - Lavori di M.S. di tratti dissestati e ripresa del piano viario in tratti saltuari da progr.va 0+000 a progr.va 8+000 circa.	VENTURELLA ELIO	€ 1.000.000,00	€ 1.000.000,00	MIS	2	SI	SI	2			
L80021470820201900094	D67H18002200001	S.P. 45 "Di Ponte Aranci" - Lavori di M.S. per il potenziamento della sicurezza stradale.	TASCONE CLAUDIO	€ 700.000,00	€ 700.000,00	MIS	2	SI	SI	2			
L80021470820201900049	D97H19001680001	S.P. 35 "Di S. Maria del Bosco". Lavori di M.S. per il potenziamento della sicurezza stradale.	GUCCIARDI GASPARE	€ 500.000,00	€ 500.000,00	MIS	2	SI	SI	2			
L80021470820201900050	D67H18003020002	S.P. 4 bis "Della Patria". Lavori di M.S. per il potenziamento della sicurezza stradale.	FASULO GIACOMINA	€ 300.000,00	€ 300.000,00	MIS	2	SI	SI	4			
L80021470820201900051	D47H19001170001	S.P. 21 "Di Sciara". Lavori di M.S. per il potenziamento della sicurezza stradale.	PITARRESI GIUSEPPE	€ 100.000,00	€ 200.000,00	MIS	2	SI	SI	2			
L80021470820201900052	D57H19001410001	S.P. 117 "Dello Scalo di Montemaggiore". Lavori di M.S. per il potenziamento della sicurezza stradale.	PITARRESI GIUSEPPE	€ 100.000,00	€ 200.000,00	MIS	2	SI	SI	2			

Codice Unico Intervento - CUI	Codice CUP	Descrizione dell'Intervento	Responsabile del procedimento	Importo annualità	Importo intervento	Finalità (Tabella E.1)	Livello di priorità	Conformità urbanistica	Verifica vincoli ambientali	Livello di progettazioni e (Tabella E.2)	CENTRALE DI COMMITTENZA O SOGGETTO AGGREGATORE AL QUALE SI INTENDE DELEGARE LA PROCEDURA DI AFFIDAMENTO		Intervento aggiunto o variato a seguito di modifica programma (*)
											Codice AUSA	Denominazione	
L80021470820202100001	D57H19001420001	S.P. 84 "Di Vicari". Lavori di di messa in sicurezza strutturale del ponte San Giuseppe e sistemazione del tratto in alveo sottostante. (Cod. SI_PA_01017)	FASULO GIACOMINA	€ 1.450.000,00	€ 1.450.000,00	MIS	2	SI	SI	2			
L80021470820201900056	D17H19001190001	Intercomunale "Di Irosa" - Lavori di manutenzione straordinaria per il potenziamento della sicurezza stradale.	SCHIERA GIROLAMO	€ 180.000,00	€ 180.000,00	MIS	2	SI	SI	2			
L80021470820201900163	D79E19000080001	Lavori di messa in sicurezza delle strutture e manutenzione straordinaria dell'Istituto di Istruzione Superiore "Duca degli Abruzzi-Libero Grassi" sede di Via Fazio n.1 in Palermo.	RANDAZZO VALERIO	€ 1.500.000,00	€ 4.400.000,00		2			2			
L80021470820201900172	D67H19002080006	S.P. n.48 "Del Platani". Lavori di sistemazione e messa in sicurezza del piano viabile, dal Km 3+500 a Km 11+800.	CONTINO LUIGI	€ 650.000,00	€ 650.000,00	MIS	2	SI	SI	2			
L80021470820202000025	D73F20000000001	I.T.I. "Vittorio Emanuele III" di Via Duca della Verdura - Palermo. Interventi di miglioramento sismico del corpo aule e manutenzione straordinaria per il ripristino dell'agibilità della palestra.	PULEO GIUSEPPA	€ 1.000.000,00	€ 4.571.957,50		2			2			
L80021470820202000026	D74H20000100001	Istituto "E. Medi" succursale di Via Monsignor Serio in Palermo. Realizzazione di nuovo impianto di riscaldamento, sistemazione palestra ed aree esterne ed opere edili complementari.	NIOSI DANIELE	€ 243.672,00	€ 260.000,00	MIS	2	SI	SI	4			
L80021470820202000002	D87H20000120002	S.P. 4 "di Portella di Poirà": San Cipirello - Corleone. Lavori di completamento per la ripresa dei tratti in frana (1° LOTTO FUNZIONALE)	FASULO GIACOMINA	€ 5.300.000,00	€ 5.300.000,00	MIS	2	SI	SI	4			
L80021470820202000006	D37H18001640001	IC 20 "di Margi" - Abitato di Cinisi - Santuario del Furi - Piano Margi. Lavori di M.S. per la sistemazione della barriera paramassi esistente e realizzazione di nuove barriere in tratti saltuari.	LAGNA FRANCESCO	€ 1.950.000,00	€ 1.950.000,00	MIS	2	SI	SI	2			

Codice Unico Intervento - CUI	Codice CUP	Descrizione dell'Intervento	Responsabile del procedimento	Importo annualità	Importo intervento	Finalità (Tabella E.1)	Livello di priorità	Conformità urbanistica	Verifica vincoli ambientali	Livello di progettazioni e (Tabella E.2)	CENTRALE DI COMMITTENZA O SOGGETTO AGGREGATORE AL QUALE SI INTENDE DELEGARE LA PROCEDURA DI AFFIDAMENTO		Intervento aggiunto o variato a seguito di modifica programma (*)
											Codice AUSA	Denominazione	
L80021470820202000012	D87H18001700001	S.P. 81 "di Valguarnera". Lavori di M.S. per il consolidamento del corpo stradale.	TASCONE CLAUDIO	€ 950.000,00	€ 950.000,00	MIS	2	SI	SI	2			
L80021470820202000013	D67H18002220001	Ex Trazzera n. 11 "di Marcatobianco" - Lavori di M.S. per la sistemazione di tratti saltuari dissestati ed il ripristino del piano viario.	SCHIERA GIROLAMO	€ 150.000,00	€ 150.000,00	MIS	2	SI	SI	2			
L80021470820202000014	D67H18002170001	S.P. n. 48 "Del Platani" - Intervento di ricostituzione del corpo stradale in corrispondenza di tratti in frana.	LAGNA FRANCESCO	€ 1.500.000,00	€ 1.500.000,00	MIS	2	SI	SI	2			
L80021470820202000015	D87H18001550001	S.P. 54 bis "di Gibilmanna" - Lavori per la sistemazione e messa in sicurezza di tratti saltuari del piano viario ed esecuzione di opere di presidio e di corredo.	PECORARO FABIO	€ 250.000,00	€ 250.000,00	MIS	2	SI	SI	2			
L80021470820202000016	D47H18001440001	S.P. 128 "del Bosco e Margifuto" - Lavori per la sistemazione e messa in sicurezza di tratti saltuari del piano viario ed esecuzione di opere di presidio e di corredo.	RESTIVO GAETANO	€ 100.000,00	€ 100.000,00	MIS	2	SI	SI	2			
L80021470820202000017	D47H18001450001	S.P. 129 "di Basalaci" e Terre Bianche" - Lavori per la sistemazione e messa in sicurezza di tratti saltuari del piano viario ed esecuzione di opere di presidio e di corredo.	PECORARO FABIO	€ 100.000,00	€ 100.000,00	MIS	2	SI	SI	2			
L80021470820202000018	D37H21004690002	S.P. 45/S.P. 27 - Lavori di M.S. per la ripresa di tratti ammalorati, opere di presidio e sistemazione del piano viabile in tratti saltuari.	FASULO GIACOMINA	€ 4.000.000,00	€ 4.000.000,00	MIS	2	SI	SI	2			
L80021470820202000019	D97H22000610002	I.C. 5 "Della Stazione di Marcatobianco" - Lavori di M.S. per la ripresa di tratti ammalorati, opere di presidio e sistemazione del piano viabile in tratti saltuari.	SCHIERA GIROLAMO	€ 1.500.000,00	€ 1.500.000,00	MIS	2	SI	SI	2			

Codice Unico Intervento - CUI	Codice CUP	Descrizione dell'Intervento	Responsabile del procedimento	Importo annualità	Importo intervento	Finalità (Tabella E.1)	Livello di priorità	Conformità urbanistica	Verifica vincoli ambientali	Livello di progettazioni e (Tabella E.2)	CENTRALE DI COMMITTENZA O SOGGETTO AGGREGATORE AL QUALE SI INTENDE DELEGARE LA PROCEDURA DI AFFIDAMENTO		Intervento aggiunto o variato a seguito di modifica programma (*)
											Codice AUSA	Denominazione	
L80021470820202000020	D37H22000890002	S.P. 26 "Di Godrano" - Lavori di M.S. per la ripresa di tratti ammalorati, opere di presidio e sistemazione del piano viabile in tratti saltuari.	LAGNA FRANCESCO	€ 2.003.493,04	€ 2.003.493,04	MIS	2	SI	SI	2			
L80021470820202000021	D57H22000610002	S.P. 123 "Di Piedigrotta"- Lavori di M.S. per la ripresa di tratti ammalorati, opere di presidio e sistemazione del piano viabile in tratti saltuari.	LAGNA FRANCESCO	€ 1.300.000,00	€ 1.300.000,00	MIS	2	SI	SI	2			
L80021470820202000028	D67B20000030001	Progetto di completamento dei lavori per la realizzazione di un edificio scolastico da destinare a sede dell'I.T.C.G. "Stenio" per n. 35 classi - Termini Imerese (PA).	NIOSI DANIELE	€ 5.279.697,73	€ 18.912.609,70	COP	1	SI	SI	2			
L80021470820202000029		Realizzazione di un Centro culturale nazionale per la lotta contro le mafie a Cinisi.	MATTINA PAOLO	€ 30.000,00	€ 250.000,00		1	SI	SI	2			
L80021470820202000030	D37H20001010003	S.P. 1 bis di Giardinello: B° Giardinello - B° Stazione Lo Zucco - Svincolo A29 - B° Paterna e diramazione Lo Zucco. Lavori di M.S. per il potenziamento della sicurezza stradale. Intervento dal Km. 4+000 al km. 9+000.	PAMPALONE SALVATORE	€ 500.000,00	€ 500.000,00	MIS	1	SI	SI	4			
L80021470820202100005	D77H20003900003	S.P. 130 "Di Montenero". Lavori di messa in sicurezza del tratto in frana alla progr. Km.ca 2+700. (OPERE DI CONSOLIDAMENTO)	VENTURELLA ELIO	€ 250.000,00	€ 250.000,00	MIS	1	SI	SI	2			
L80021470820202100020	D37H20002500001	S.P. 4 "di Portella di Poirà": San Cipirello - Corleone. Lavori di M.S. per la sistemazione del piano viabile e realizzazione di opere di presidio e corredo in tratti saltuari (dal bivio con la S.P. 42 di Tagliavia al km. 14+000 circa)	FASULO GIACOMINA	€ 2.500.000,00	€ 2.500.000,00	MIS	2	SI	SI	2			
L80021470820202100021	D67H20002980001	"S.P. 59 ""di Giammaria""Lavori di M.S. per la ripresa di tratti ammalorati, opere di presidio, contenimento e sistemazione del piano viabile in tratti saltuari"	RESTIVO GAETANO	€ 483.635,10	€ 483.635,10	MIS	2	SI	SI	2			

Codice Unico Intervento - CUI	Codice CUP	Descrizione dell'Intervento	Responsabile del procedimento	Importo annualità	Importo intervento	Finalità (Tabella E.1)	Livello di priorità	Conformità urbanistica	Verifica vincoli ambientali	Livello di progettazioni e (Tabella E.2)	CENTRALE DI COMMITTENZA O SOGGETTO AGGREGATORE AL QUALE SI INTENDE DELEGARE LA PROCEDURA DI AFFIDAMENTO		Intervento aggiunto o variato a seguito di modifica programma (*)
											Codice AUSA	Denominazione	
L80021470820202100028	D47H20002470001	S.R. 16 "di Portella Serra". Sistemazione barriere di sicurezza bordo ponte sul sovrappasso sulla SS 189 posto al km 0+300 ca.	LAGNA FRANCESCO	€ 700.000,00	€ 700.000,00	MIS	2	SI	SI	2			
L80021470820202100029	D67H18002180001	S.P. 5 bis "di Piana". Lavori per il potenziamento della sicurezza stradale.	FASULO GIACOMINA	€ 500.000,00	€ 500.000,00	MIS	2	SI	SI	2			
L80021470820202100030	D97H18001860001	Ex consortile 41 "di Morella". Lavori di manutenzione straordinaria di ripresa del piano viario in tratti saltuari.	RESTIVO GAETANO	€ 284.372,00	€ 284.372,00	MIS	2	SI	SI	2			
L80021470820202100031	D57H18001520001	S.R. n. 28 "di Resuttano". Lavori per la ricostruzione del muro di sostegno ammalorato alla progr.va 0+100 e messa in sicurezza del piano viario ed esecuzione di opere di presidio e di corredo.	PECORARO FABIO	€ 380.000,00	€ 380.000,00	MIS	2	SI	SI	2			
L80021470820202100032	D27H18001620001	S.P. n. 32 "di Bompietro". Lavori per la sistemazione e messa in sicurezza di tratti saltuari del piano viario ed esecuzione di opere di presidio e di corredo.	PECORARO FABIO	€ 300.000,00	€ 300.000,00	MIS	2	SI	SI	2			
L80021470820202100033	D87H18001560001	S.P. n. 14 "di Casalgordano" - I tronco. Lavori per la sistemazione e messa in sicurezza di tratti saltuari del piano viario ed esecuzione di opere di presidio e di corredo.	PECORARO FABIO	€ 250.000,00	€ 250.000,00	MIS	2	SI	SI	2			
L80021470820202100034		"S.R. 3 (CARINI) - Lavori di M.S. per la ripresa di tratti ammalorati, opere di presidio e sistemazione del piano viabile in tratti saltuari."	PAMPALONE SALVATORE	€ 700.000,00	€ 700.000,00	MIS	2	SI	SI	2			
L80021470820202100035		"S.P. 9 - Lavori di M.S. per la ripresa di tratti ammalorati, opere di presidio e sistemazione del piano viabile in tratti saltuari."	VENTURELLA ELIO	€ 1.000.000,00	€ 1.000.000,00	MIS	2	SI	SI	2			

Codice Unico Intervento - CUI	Codice CUP	Descrizione dell'Intervento	Responsabile del procedimento	Importo annualità	Importo intervento	Finalità (Tabella E.1)	Livello di priorità	Conformità urbanistica	Verifica vincoli ambientali	Livello di progettazioni e (Tabella E.2)	CENTRALE DI COMMITTENZA O SOGGETTO AGGREGATORE AL QUALE SI INTENDE DELEGARE LA PROCEDURA DI AFFIDAMENTO		Intervento aggiunto o variato a seguito di modifica programma (*)
											Codice AUSA	Denominazione	
L80021470820202100036		"S.P. 11 - Lavori di M.S. per la ripresa di tratti ammalorati, opere di presidio e sistemazione del piano viabile in tratti saltuari."	VENTURELLA ELIO	€ 1.000.000,00	€ 1.000.000,00	MIS	2	SI	SI	2			
L80021470820202100037		"S.P. 14 - Lavori di M.S. per la ripresa di tratti ammalorati, opere di presidio e sistemazione del piano viabile in tratti saltuari."	VENTURELLA ELIO	€ 1.000.000,00	€ 1.000.000,00	MIS	2	SI	SI	2			
L80021470820202100041		S.P. 124 "di Scitello" - Lavori di M.S. per la ripresa di tratti ammalorati, opere di presidio e sistemazione del piano viabile in tratti saltuari.	CONTINO LUIGI	€ 58.121,04	€ 58.121,04	MIS	2	SI	SI	2			
L80021470820202100042	D27H20002470001	S.P. 20 "di San Giuseppe e Camporeale". Lavori di M.S. per la ripresa di tratti ammalorati, opere di presidio e sistemazione del piano viabile in tratti saltuari (dal km 0+000 al km 22+000).	TASCONE CLAUDIO	€ 1.000.000,00	€ 1.000.000,00	MIS	2	SI	SI	2			
L80021470820202100043	D57H20002840001	S.P. 124 "di Scitello": Vicari - Bivio Santa Maria. Lavori di M.S. per la ripresa di tratti ammalorati, opere di presidio, contenimento e sistemazione del piano viabile in tratti saltuari.	LAGNA FRANCESCO	€ 1.027.292,51	€ 1.027.292,51	MIS	2	SI	SI	2			
L80021470820202100044	D97H20002460001	Ex Consortile 41 "di Morella". Lavori di M.S. per la ripresa di tratti ammalorati, opere di presidio, contenimento e sistemazione del piano viabile in tratti saltuari.	PENIO PASQUALE	€ 485.792,18	€ 485.792,18	MIS	2	SI	SI	2			
L80021470820202200003	D67H21007760001	"Interventi di adeguamento e messa in sicurezza dei ponti e viadotti del territorio della Città Metropolitana di Palermo Strada Provinciale n. 82 ""del Giardo"" Ponte al km 8+000 (Territorio di Corleone (PA)) - Latitudine 37.8085° - Longitudine 13.4370°AREA D'INTERVENTO: STRADE EST"	GUCCIARDI GASPARE	€ 1.036.000,00	€ 1.036.000,00	MIS	2	SI	SI	2			
L80021470820202200004	D97H21007590001	Interventi di adeguamento e messa in sicurezza dei ponti e viadotti del territorio della Città Metropolitana di Palermo Intercomunale n. 27 "di Sant'Andrea""Viadotto al km 1+500 (Territorio di Castallana Sicula-Blufi (PA)) - Latitudine 37.7602° - Longitudine 14.0620°AREA D'INTERVENTO: STRADE NORD/EST"	VENTURELLA ELIO	€ 298.500,00	€ 995.000,00	MIS	2	SI	SI	2			

Codice Unico Intervento - CUI	Codice CUP	Descrizione dell'Intervento	Responsabile del procedimento	Importo annualità	Importo intervento	Finalità (Tabella E.1)	Livello di priorità	Conformità urbanistica	Verifica vincoli ambientali	Livello di progettazioni e (Tabella E.2)	CENTRALE DI COMMITTENZA O SOGGETTO AGGREGATORE AL QUALE SI INTENDE DELEGARE LA PROCEDURA DI AFFIDAMENTO		Intervento aggiunto o variato a seguito di modifica programma (*)
											Codice AUSA	Denominazione	
L80021470820202200005	D77H21007000001	Interventi di adeguamento e messa in sicurezza dei ponti e viadotti del territorio della Città Metropolitana di Palermo Strada Provinciale n. 52 "di San Mauro""Viadotto al km 27+300 - (Territorio di San Mauro Castelverde (PA)) - Latitudine 37.8914° - Longitudine 14,2322° AREA D'INTERVENTO: STRADE NORD/EST".	VENTURELLA ELIO	€ 297.000,00	€ 990.000,00	MIS	2	SI	SI	2			
L80021470820202200006	D67H21008170001	Interventi di adeguamento e messa in sicurezza dei ponti e viadotti del territorio della Città Metropolitana di Palermo Strada Provinciale n. 59 "di Giammaria"" Ponte al km 6+000 (Territorio di Corleone (PA)) - Latitudine 37.7897° - Longitudine 13.2423°AREA D'INTERVENTO: STRADE SUD/OVEST".	FASULO GIACOMINA	€ 297.000,00	€ 990.000,00	MIS	2	SI	SI	2			
L80021470820202200007	D77H21006970001	Interventi di adeguamento e messa in sicurezza dei ponti e viadotti del territorio della Città Metropolitana di Palermo Strada Provinciale n. 12 ""di Contessa"" Ponte al km 10+500 (Territorio di Contessa Entellina (PA)) - Latitudine 37.7339° - Longitudine 13.1929°AREA D'INTERVENTO: STRADE SUD/OVEST".	TASCONE CLAUDIO	€ 298.500,00	€ 995.000,00	MIS	2	SI	SI	2			
L80021470820202200008	D37H21009330001	Interventi di adeguamento e messa in sicurezza dei ponti e viadotti del territorio della Città Metropolitana di Palermo Strada Provinciale n. 49 "del Biviere"" Ponte al km 3+130 (Territorio di Monreale (PA)) - Latitudine 38.0659° - Longitudine 13.3032°AREA D'INTERVENTO: STRADE CENTRO".	PECORARO FABIO	€ 297.000,00	€ 990.000,00	MIS	2	SI	SI	2			
L80021470820202200009	D37H21009340001	Interventi di adeguamento e messa in sicurezza dei ponti e viadotti del territorio della Città Metropolitana di Palermo Strada Provinciale n. 68bis "di Pezzingoli"" Ponte al km 1+600 (Territorio di Monreale (PA)) - Latitudine 38.0637° - Longitudine 13.2877°AREA D'INTERVENTO: STRADE CENTRO"	PECORARO FABIO	€ 1.001.400,00	€ 1.001.400,00	MIS	2	SI	SI	2			
L80021470820202200022	D67H21008310001	Interventi di adeguamento e messa in sicurezza dei ponti e viadotti del territorio della Città Metropolitana di Palermo Strada Provinciale n. 97 "della Torrazza"" Ponte al km 2+200 (Territorio di Corleone (PA)) - Latitudine 37.8213° - Longitudine 13.2736°Ponte al km 11+600 (Territorio di Corleone (PA)) - Latitudine 37.8147° - Longitudine 13.2097°AREA D'INTERVENTO: STRADE OVEST.	FASULO GIACOMINA	€ 998.000,00	€ 998.000,00	MIS	2	SI	SI	2			
L80021470820202200023	D37H21009320001	Interventi di adeguamento e messa in sicurezza dei ponti e viadotti del territorio della Città metropolitana di Palermo. Strada Provinciale nr. 34 "di Portella della Ginestra" - Viadotto "S. Antonino" al km. 7+200 (territorio di Monreale) (Pa) - latitudine 37.9761 - longitudine 13.2274. AREA DI INTERVENTO: STRADE OVEST.	FASULO GIACOMINA	€ 998.000,00	€ 998.000,00	MIS	2	SI	SI	2			
L80021470820202200024	D37H21009030001	Interventi di adeguamento e messa in sicurezza dei ponti e viadotti del territorio della Città Metropolitana di Palermo Intercomunale n. 9 "di Gandolfo e Suvari"" Ponte al km 5+500 (Territorio di Polizzi Generosa (PA))AREA D'INTERVENTO: STRADE SUD/EST.	LAGNA FRANCESCO	€ 750.000,00	€ 750.000,00	MIS	2	SI	SI	2			

Codice Unico Intervento - CUI	Codice CUP	Descrizione dell'Intervento	Responsabile del procedimento	Importo annualità	Importo intervento	Finalità (Tabella E.1)	Livello di priorità	Conformità urbanistica	Verifica vincoli ambientali	Livello di progettazioni e (Tabella E.2)	CENTRALE DI COMMITTENZA O SOGGETTO AGGREGATORE AL QUALE SI INTENDE DELEGARE LA PROCEDURA DI AFFIDAMENTO		Intervento aggiunto o variato a seguito di modifica programma (*)
											Codice AUSA	Denominazione	
L80021470820202200025	D57H21008910001	Interventi di adeguamento e messa in sicurezza dei ponti e viadotti del territorio della Città Metropolitana di Palermo Strada Provinciale n. 112 ""del Landro""Ponte al km 0+380 (Territorio di Castellana Sicula (PA)) - Latitudine 37.6611° - Longitudine 13.8991°Ponte al km 3+380 (Territorio di Castellana Sicula (PA)) - Latitudine 37.6675° - Longitudine 13.9298°AREA D'INTERVENTO: STRADE SUD/EST".	SCHIERA GIROLAMO	€ 750.000,00	€ 750.000,00	MIS	2	SI	SI	2			
L80021470820202200026	D57H21008880001	Interventi di adeguamento e messa in sicurezza dei ponti e viadotti del territorio della Città Metropolitana di Palermo Strada Provinciale n. 112 "del Landro" Ponte al km 4+480 (Territorio di Castellana Sicula (PA). Latitudine 37.6633° - longitudine 13.9382°. AREA D'INTERVENTO: STRADE SUD/EST.	SCHIERA GIROLAMO	€ 496.203,00	€ 496.203,00	MIS	2	SI	SI	2			
L80021470820202200010	D17H22001110001	S.P. 10 "di Sella Rimedio" Lavori di manutenzione straordinaria in tratti saltuari del piano viario.	LAGNA FRANCESCO	€ 279.691,00	€ 700.000,00	MIS	2	SI	SI	2			
L80021470820202200011	D57H22001110001	"S.P. 7 "di Montemaggiore". Lavori di manutenzione straordinaria in tratti saltuari del piano viario.	LAGNA FRANCESCO	€ 1.000.000,00	€ 1.000.000,00	MIS	2	SI	SI	2			
L80021470820202200027	D57H22001150001	"S.P. 117 "dello Scalo di Montemaggiore". Lavori di manutenzione straordinaria in tratti saltuari del piano viario.	LAGNA FRANCESCO	€ 401.546,00	€ 2.100.000,00	MIS	2	SI	SI	2			
L80021470820202200012	D67H22001250002	S.R. 15 "di San Calogero". Lavori di manutenzione straordinaria per la sistemazione del piano viario, opere di ripresa laterale e di corredo sulla strada provinciale S.R. 15 "di San Calogero" dal km 0+000 al km 6+300.	COSTANZO G.BATTISTA	€ 1.430.266,25	€ 1.430.266,25	MIS	2	SI	SI	2			
L80021470820202200013	D97H20002750002	Intercomunale di Irosa. Realizzazione del III lotto di Irosa.	TASCONE CLAUDIO	€ 1.200.000,00	€ 1.200.000,00	MIS	2	SI	SI	2			
L80021470820202200014	D77H21004090005	SP n. 2 ""di Fellamonica""; ""Partinico - San Cipirello""Pulizia cunette e pozzetti, formazione di cassonetti e bitumature. Rifacimento di n. 1 pozzetto e costruzione di un muro al Km 14+000 circa - SI_PA_1443.	TASCONE CLAUDIO	€ 500.000,00	€ 500.000,00	MIS	2	SI	SI	2			

Codice Unico Intervento - CUI	Codice CUP	Descrizione dell'Intervento	Responsabile del procedimento	Importo annualità	Importo intervento	Finalità (Tabella E.1)	Livello di priorità	Conformità urbanistica	Verifica vincoli ambientali	Livello di progettazioni e (Tabella E.2)	CENTRALE DI COMMITTENZA O SOGGETTO AGGREGATORE AL QUALE SI INTENDE DELEGARE LA PROCEDURA DI AFFIDAMENTO		Intervento aggiunto o variato a seguito di modifica programma (*)
											Codice AUSA	Denominazione	
L80021470820202200015	D27H21005030005	S.P. n.39 - di Grisi; ""bivio S.Anna - Grisi - bivio De Sisa""Pulizia cunette e pozzetti, ricostruzione corpo stradale con formazione di cassonetti e bitumature - Ricostruzione di 3 pozzetti - SI_PA_1444.	TASCONE CLAUDIO	€ 500.000,00	€ 500.000,00	MIS	2	SI	SI	2			
L80021470820202200016	D87H21005040005	Intercom.le n.26 - di Muffoletto; ""dalla S.P.2 alla S.P.20""Pulizia e ricostruzione di cunette e pozzetti, ricostruzione del corpo stradale con formazione di cassonetti e bitumature - SI_PA_1445.	TASCONE CLAUDIO	€ 500.000,00	€ 500.000,00	MIS	2	SI	SI	2			
L80021470820202200017	D87H21005020005	S.P. n. 54 bis - di Gibilmanna; ""Cefalù - bivio Gibilmanna -b° Mad. Del Lume nei pressi di Isnello""Collocazione di rete di protezione e ricostruzione del corpo stradale in vari punti - SI_PA_1446.	VENTURELLA ELIO	€ 800.000,00	€ 800.000,00	MIS	2	SI	SI	2			
L80021470820202200018	D57H21005880005	S.P. n. 4 "di Portella di Poirà""Consolidamento della scarpata mediante opere di contenimento in vari punti del tracciato. Collocazione di barriere di sicurezza. Pulizia e ricostituzione opere di regimazione acque - SI_PA_1447.	FASULO GIACOMINA	€ 2.000.000,00	€ 2.000.000,00	MIS	2	SI	SI	2			
L80021470820202200019	D97H20002780001	Intervento progettuale per la risoluzione delle criticità a monte e a valle della S.P. 4 "di Portella di Poirà".	TASCONE CLAUDIO	€ 5.350.000,00	€ 5.350.000,00	MIS	2	SI	SI	2			
L80021470820202200053	D57H22002900001	S.P. 4 "di Portella di Poirà". Lavori di completamento per la ripresa dei tratti in frana. (II° LOTTO FUNZIONALE)	FASULO GIACOMINA	€ 1.370.299,00	€ 1.370.299,00	MIS	2	SI	SI	2			
L80021470820202200049	D47H22002880003	Accordo quadro per interventi di sistemazione e manutenzione straordinaria delle strade di competenza della Città Metropolitana di Palermo - STRADE AREA METROPOLITANA	PECORARO FABIO	€ 2.000.000,00	€ 2.000.000,00	MIS	2	SI	SI	2			
L80021470820202200050	D27H22002850003	Accordo quadro per interventi di sistemazione e manutenzione straordinaria delle strade di competenza della Città Metropolitana di Palermo - STRADE AREA OVEST	TASCONE CLAUDIO	€ 2.000.000,00	€ 2.000.000,00	MIS	2	SI	SI	2			

Codice Unico Intervento - CUI	Codice CUP	Descrizione dell'Intervento	Responsabile del procedimento	Importo annualità	Importo intervento	Finalità (Tabella E.1)	Livello di priorità	Conformità urbanistica	Verifica vincoli ambientali	Livello di progettazioni e (Tabella E.2)	CENTRALE DI COMMITTENZA O SOGGETTO AGGREGATORE AL QUALE SI INTENDE DELEGARE LA PROCEDURA DI AFFIDAMENTO		Intervento aggiunto o variato a seguito di modifica programma (*)
											Codice AUSA	Denominazione	
L80021470820202200051	D87H22003210003	Accordo quadro per interventi di sistemazione e manutenzione straordinaria delle strade di competenza della Città Metropolitana di Palermo - STRADE AREA CENTRO	FASULO GIACOMINA	€ 2.000.000,00	€ 2.000.000,00	MIS	2	SI	SI	2			
L80021470820202200052	D37H22003440003	Accordo quadro per interventi di sistemazione e manutenzione straordinaria delle strade di competenza della Città Metropolitana di Palermo - STRADE AREA EST	VENTURELLA ELIO	€ 2.000.000,00	€ 2.000.000,00	MIS	2	SI	SI	2			
L80021470820202200055	D23I22000000006	Riqualificazione ed efficientamento energetico della struttura alberghiera "Vincenzina La Fata" e del Centro tecnico canoa e canottaggio "Vito Ales" di Piana degli Albanesi.	MAGRO MALOSSO MAURIZIO	€ 890.447,82	€ 2.293.500,00	CPA	2	SI		2			
L80021470820202200056	D63G22000020006	Intervento di riqualificazione funzionale ed efficientamento energetico degli immobili esistenti nel comprensorio denominato FLORIOPOLI in territorio di Termini Imerese.	NIOSI DANIELE	€ 1.550.592,00	€ 4.583.650,00	VAB	2	SI	SI	2			
L80021470820202200057	D28E22000150006	PA01 - Tutela e valorizzazione del verde urbano ed extraurbano nel comprensorio del Corleonese - (FORESTE CORLEONESI).	FASULO GIACOMINA	€ 1.155.220,80	€ 2.032.031,58	AMB	2	SI	SI	2			
L80021470820202200058	D98E22000270006	PA02 - Tutela e valorizzazione del verde urbano ed extraurbano nell'area di Isnello e Gratteri - (FORESTAZIONE MONTASPRO).	FASULO GIACOMINA	€ 2.368.069,29	€ 4.217.110,56	AMB	2	SI	SI	2			
		Adeguamento sismico dell'edificio sede del Liceo Scientifico "Basile" via San Ciro Palermo.	DI BELLA FABRIZIO	€ 180.000,00	€ 1.380.000,00	ADN	2	SI	SI	1			
	D73C22000280006	Progetto di riqualificazione e riuso dell'immobile denominato "Palazzetto Olando", sito in Palermo, C.so Calatafimi – per l'utilizzo come centro polifunzionale a servizio delle Istituzioni scolastiche e del teritorio.	PULEO GIUSEPPA	€ 700.000,00	€ 4.614.000,00	VAB	2	SI	SI	2			

Codice Unico Intervento - CUI	Codice CUP	Descrizione dell'Intervento	Responsabile del procedimento	Importo annualità	Importo intervento	Finalità (Tabella E.1)	Livello di priorità	Conformità urbanistica	Verifica vincoli ambientali	Livello di progettazioni e (Tabella E.2)	CENTRALE DI COMMITTENZA O SOGGETTO AGGREGATORE AL QUALE SI INTENDE DELEGARE LA PROCEDURA DI AFFIDAMENTO		Intervento aggiunto o variato a seguito di modifica programma (*)
											Codice AUSA	Denominazione	
	D59D22000030006	Riqualificazione del giardino storico settecentesco del complesso monumentale di Villa San Cataldo nel Comune di Bagheria (PA).	PULEO GIUSEPPA	€ 500.000,00	€ 5.330.000,00	VAB	2	SI	SI	2			
		Complesso immobiliare sito in Palermo, via Ugo La Malfa, nell’ambito della misura M5C2 – Intervento 2.2 b, Piani integrati del PNRR. “ Progetto per la riqualificazione e trasformazione in campus scolastico polivalente ad indirizzo turistico alberghiero del complesso immobiliare sito in Palermo, via Ugo La Malfa, bene confiscato alla criminalità organizzata.	GIUNCHIGLIA GIUSEPPE	€ 8.500.000,00	€ 27.836.000,00	CPA	2	SI	SI	2			
		S.P. 4 "di Portella di Poirà". Lavori di manutenzione straordinaria e adeguamento funzionale per il completamento del piano viabile con realizzazione di opere di presidio e corredo.	PAMPALONE SALVATORE	€ 1.107.521,00	€ 3.000.000,00	MIS	2	SI	SI	2			
	D57H22002920001	INTERVENTI DI INFRASTRUTTURAZIONE DELLE STAZIONI FERROVIARIE PER FAVORIRE LA MULTIMODALITA' ECOSOSTENIBILE DEL TRASPORTO URBANO.	VENTURELLA ELIO	€ 370.000,00	€ 2.370.000,00	MIS	2	SI	SI	2			

(*) Tale campo compare solo in caso di modifica del programma

Tabella E.1
ADN - Adeguamento normativo
AMB - Qualità ambientale
COP - Completamento Opera Incompiuta
CPA - Conservazione del patrimonio
MIS - Miglioramento e incremento di servizio
URB - Qualità urbana
VAB - Valorizzazione beni vincolati
DEM - Demolizione Opera Incompiuta
DEOP - Demolizione opere preesistenti e non più utilizzabil

Tabella E.2
1. progetto di fattibilità tecnico - economica : "documento di fattibilità delle alternative progettuali
2.progetto di fattibilità tecnico - economica : "documento finale"
3.progetto definitivo
4.progetto esecutivo

Il referente del programma

f.to Dott. M. Bonomo

Allegato 1.



Città Metropolitana di Palermo
Direzione Ragioneria Generale
Ufficio Programmazione Monitoraggio e Controllo (DUP)

Schema Programma Triennale Lavori Pubblici 2023-2025

(Decreto Ministero delle Infrastrutture e dei Trasporti 16/01/2018 n. 14)

Scheda F - Elenco degli interventi presenti nell'elenco annuale del precedente Programma Triennale e non riproposti e non avviati

**ALLEGATO I - SCHEDA F: PROGRAMMA TRIENNALE DEI LAVORI PUBBLICI 2023/2025
DELL'AMMINISTRAZIONE CITTA' METROPOLITANA DI PALERMO**

**ELENCO DEGLI INTERVENTI PRESENTI NELL'ELENCO ANNUALE DEL PRECEDENTE PROGRAMMA TRIENNALE
E NON RIPROPOSTI E NON AVVIATI**

Codice Unico Intervento - CUI	CUP	Descrizione intervento	Importo intervento	Livello di priorità	Motivo per il quale l'intervento non è riproposto ⁽¹⁾

(1) breve descrizione dei motivi

Il Referente del programma
f.to Dott. M. Bonomo



Città Metropolitana di Palermo
Direzione Ragioneria Generale
Ufficio Programmazione Monitoraggio e Controllo (DUP)

Schema Programma Triennale Lavori Pubblici 2023-2025

(Decreto Ministero delle Infrastrutture e dei Trasporti 16/01/2018 n. 14)

Allegato 2. Aggiornamento del Programma LL.PP.

Elenco anticipazioni/slittamento di annualità/Mancato appalto

Elenco Fuoriuscite

Elenco Nuovi Inserimenti

Allegato 2.



Città Metropolitana di Palermo
Direzione Ragioneria Generale
Ufficio Programmazione Monitoraggio e Controllo (DUP)

Schema Programma Triennale Lavori Pubblici 2023-2025

(Decreto Ministero delle Infrastrutture e dei Trasporti 16/01/2018 n. 14)

Elenco anticipazioni/slittamento di annualità/mancato appalto

CITTA' METROPOLITANA DI PALERMO (L.R. 15/2015)

DIREZIONE RAGIONERIA GENERALE

Programma Triennale Lavori Pubblici 2023-25

ELENCO ANTICIPAZIONE / SLITTAMENTO/MANCATO APPALTO

Cod. Amm	Tip	Categ.	Descrizione intervento	Importo tot. interv.	Dir	L.P.	ANTICIPAZIONE / SLITTAMENTO ANNUALITA'			
							DA	A	Motivazione	NOTE
I Anno										
XG006	07	05.08	Progetto per l'intervento di efficientamento energetico e ripristino delle condizioni di sicurezza e funzionamento ai fini dell'agibilità dell'edificio scolastico sede dell'I.P.S.I.A. "E. Ascione" - via Centuripe, 11 - Palermo.	€ 950.000,00	11	4	-	-	MANCATO APPALTO	
XI011	07	01.01	IC 20 "di Margi" - Abitato di Cinisi - Santuario del Furi - Piano Margi. Lavori di M.S. per la sistemazione della barriera paramassi esistente e realizzazione di nuove barriere in tratti saltuari.	€ 1.950.000,00	9	2	-	-	MANCATO APPALTO	Progettazione esterna da affidare

Cod. Amm	Tip	Categ.	Descrizione intervento	Importo tot. interv.	Dir	L.P.	ANTICIPAZIONE / SLITTAMENTO ANNUALITA'			
							DA	A	Motivazione	NOTE
ID015	07	01.01	Itinerario di collegamento tra la S.S.121 e la S.S.118 attraverso S.P. 26 "Di Godrano" e la S.P. 140 "Di Marineo. Lavori di consolidamento di tratti in frana e sistemazione del piano viabile.	€ 1.500.000,00	9	2	-	-	MANCATO APPALTO	Progettazione esterna da affidare.
XG018	07	01.01	S.P. n. 9 "Delle Madonie": Campofelice di Roccella - Castelbuono. Lavori di ripristino e messa in sicurezza della sede viaria in tratti saltuari.	€ 2.085.000,00	9	2	-	-	MANCATO APPALTO	in attesa di Decreto di finanziamento
XG017	07	01.01	S.P. n. 119 "Di Portella Colla": Polizzi - Portella Colla. Lavori di sistemazione e messa in sicurezza di tratti saltuari del piano viario.	€ 2.218.715,94	9	2	-	-	MANCATO APPALTO	in attesa di Decreto di finanziamento

Cod. Amm	Tip	Categ.	Descrizione intervento	Importo tot. interv.	Dir	L.P.	ANTICIPAZIONE / SLITTAMENTO ANNUALITA'			
							DA	A	Motivazione	NOTE
XG015	07	01.01	S.P. 8 "Di Valledolmo" ed S.P. 58 "Di Sclafani": Lavori di sistemazione e messa in sicurezza in tratti saltuari del piano viario, nel tratto compreso tra Caltavuturo e Sclafani Bagni.	€ 1.990.000,00	9	4	-	-	MANCATO APPALTO	In attesa di Decreto di finanziamento.
XG010	07	05.08	Interventi di efficientamento energetico e accessibilità degli edifici scolastici interessati dai laboratori in una logica di servizi territoriali della rete scolastica - Istituto Istruzione Superiore "G. Salerno" di Gangi.	€ 179.000,00	11	4	-	-	MANCATO APPALTO	
XG031	07	01.01	SP 74 "Della Litoranea di Aspra" - Interventi di ripristino delle strutture e messa in sicurezza del Ponte sul fiume Eleuterio.	€ 2.680.000,00	9	2	-	-	MANCATO APPALTO	Progettazione esterna in itinere SIA già affidato ad esterni RTP IDROESSE ENGINEERING s.r.l. (Mandataria) Sondaggi geologici da effettuare

Cod. Amm	Tip	Categ.	Descrizione intervento	Importo tot. interv.	Dir	L.P.	ANTICIPAZIONE / SLITTAMENTO ANNUALITA'			
							DA	A	Motivazione	NOTE
XG008	07	05.08	Interventi di efficientamento energetico e accessibilità degli edifici scolastici interessati dai laboratori in una logica di servizi territoriali della rete scolastica - Istituto Professionale Alberghiero "Domina" di Castellana Sicula.	€ 329.000,00	11	2	-	-	MANCATO APPALTO	
XG032	07	01.01	SP 53 Dell'Incatena" - Lavori di ricostruzione di un tratto di strada e opere di contenimento da prog.va 10+000 circa a prog.va 12+000 circa.	€ 2.268.791,00	9	2	-	-	MANCATO APPALTO	Progettazione esterna da affidare
XF026	04	05.08	Lavori di adeguamento alle normative vigenti in materia igienico sanitaria (lavori di realizzazione dell'impianto di riscaldamento) dell'immobile sede dell'ITN "Gioeni Trabia" di Palermo - Lavori di ripristino della funzionalità degli impianti.	€ 1.155.000,00	11	4	-	-	MANCATO APPALTO	

Cod. Amm	Tip	Categ.	Descrizione intervento	Importo tot. interv.	Dir	L.P.	ANTICIPAZIONE / SLITTAMENTO ANNUALITA'			
							DA	A	Motivazione	NOTE
XF020	07	05.08	Interventi di riqualificazione dell'edificio scolastico ed installazione impianto fotovoltaico dell'I.P.A. "Di Vincenti" sito in Via Orsini a Bisacquino.	€ 636.425,00	11	2	-	-	MANCATO APPALTO	
XF019	07	05.08	Lavori di efficientamento energetico, adeguamento antincendio, consolidamento strutturale, riqualificazione degli spazi esterni e del campo sportivo presso la succursale I.I.S.S. "E. Basile" - M. D'Aleo" sede dell'IPAA di Via Trappeto in San Cipirello.	€ 298.000,00	11	4	-	-	MANCATO APPALTO	
XF018	07	05.08	Lavori di rifacimento in Palermo delle pavimentazioni ed opere connesse, riqualificazione degli spazi esterni, del campo sportivo ed efficientamento energetico ed adeguamento antincendio del plesso sede dell'Istituto Magistrale "Finocchiaro Aprile" sito in Via Principe di Paternò in Palermo.	€ 1.074.755,50	11	3	-	-	MANCATO APPALTO	

Cod. Amm	Tip	Categ.	Descrizione intervento	Importo tot. interv.	Dir	L.P.	ANTICIPAZIONE / SLITTAMENTO ANNUALITA'			
							DA	A	Motivazione	NOTE
XF016	07	05.08	Lavori di messa in sicurezza dei prospetti dell'istituto e della palestra ed opere accessorie dell'I.I.S. "M. Picone" in Alia.	€ 2.456.349,71	11	3	-	-	MANCATO APPALTO	intervento appaltato con aggiudicazione definitiva NON EFFICACE (D.D. 322 del 23.01.2023).
XF015	07	05.08	Lavori di rifacimento prospetti e sostituzione infissi ed opere accessorie dell'I.T.T. "M. Polo" di Via Ugo La Malfa in Palermo.	€ 2.068.450,00	11	2	-	-	MANCATO APPALTO	
XG009	07	05.08	Interventi di efficientamento energetico e accessibilità degli edifici scolastici interessati dai laboratori in una logica di servizi territoriali della rete scolastica - Istituto Tecnico Industriale "Domina" di Petralia Soprana.	€ 470.000,00	11	2	-	-	MANCATO APPALTO	

Cod. Amm	Tip	Categ.	Descrizione intervento	Importo tot. interv.	Dir	L.P.	ANTICIPAZIONE / SLITTAMENTO ANNUALITA'			
							DA	A	Motivazione	NOTE
XH005	07	01.01	S.P. 45 "Di Ponte Aranci" - Lavori di M.S. per il potenziamento della sicurezza stradale.	€ 700.000,00	9	2	-	-	MANCATO APPALTO	SIA per la progettazione esterna affidata (ing. La Sala) Progetto in fase di conferenza di servizio per l'approvazione
XI007	07	01.01	S.P. 4 "di Portella di Poirà": San Cipirello - Corleone. Lavori di completamento per la ripresa dei tratti in frana (1° LOTTO FUNZIONALE)	€ 5.300.000,00	9	4	-	-	MANCATO APPALTO	Progettazione esterna in corso Progetto adeguato nei prezzi con finanziamento dalla Regione Siciliana "Patto per il SUD" per € 5.300.000,00.
XI004	07	05.08	Istituto "E. Medi" succursale di Via Monsignor Serio in Palermo. Realizzazione di nuovo impianto di riscaldamento, sistemazione palestra ed aree esterne ed opere edili complementari.	€ 260.000,00	11	4	-	-	MANCATO APPALTO	

Cod. Amm	Tip	Categ.	Descrizione intervento	Importo tot. interv.	Dir	L.P.	ANTICIPAZIONE / SLITTAMENTO ANNUALITA'			
							DA	A	Motivazione	NOTE
XH031	07	01.01	S.P. n.48 "Del Platani". Lavori di sistemazione e messa in sicurezza del piano viabile, dal Km 3+500 a Km 11+800.	€ 650.000,00	9	2	-	-	MANCATO APPALTO	In attesa del Decreto di Finanziamento Assessorato Agricoltura (Sviluppo Rurale).
XH022	07	01.01	Intercomunale "Di Irosa" - Lavori di manutenzione straordinaria per il potenziamento della sicurezza stradale.	€ 180.000,00	9	2	-	-	MANCATO APPALTO	Progettazione esterna da affidare
XH021	07	01.01	S.P. 84 "Di Vicari". Lavori di messa in sicurezza strutturale del ponte San Giuseppe e sistemazione del tratto in alveo sottostante. (Cod. SI_PA_01017)	€ 1.450.000,00	9	2	-	-	MANCATO APPALTO	In fase di progettazione esecutiva esterna

Cod. Amm	Tip	Categ.	Descrizione intervento	Importo tot. interv.	Dir	L.P.	ANTICIPAZIONE / SLITTAMENTO ANNUALITA'			
							DA	A	Motivazione	NOTE
XH018	07	01.01	S.P. 117 "Dello Scalo di Montemaggiore". Lavori di M.S. per il potenziamento della sicurezza stradale.	€ 200.000,00	9	2	-	-	MANCATO APPALTO	Progettazione esterna da affidare
XG025	07	05.08	Progetto di completamento per l'adeguamento alle norme di prevenzione incendi ed abbattimento barriere architettoniche dell'edificio scolastico di Via Spedaliere n. 50 in Palermo, sede distaccata dell'I.P.S.S.A.R. "P. Borsellino".	€ 385.000,00	11	2	-	-	MANCATO APPALTO	
XH015	07	01.01	S.P. 35 "Di S. Maria del Bosco". Lavori di M.S. per il potenziamento della sicurezza stradale.	€ 500.000,00	9	2	-	-	MANCATO APPALTO	Progettazione esterna da affidare

Cod. Amm	Tip	Categ.	Descrizione intervento	Importo tot. interv.	Dir	L.P.	ANTICIPAZIONE / SLITTAMENTO ANNUALITA'			
							DA	A	Motivazione	NOTE
XF001	07	01.01	S.R. 21 "Di Cipampini" – Lavori di ripristino e ammodernamento della S.R. 21 "Di Cipampini" dalla prog.va km.ca 0+000 alla km.ca 4+200.	€ 1.095.000,00	9	4	-	-	MANCATO APPALTO	In attesa di Decreto di finanziamento regionale.
XH003	07	01.01	S.P. 98 "Del Vaccarizzo" - Lavori di M.S. di tratti dissestati e ripresa del piano viario in tratti saltuari da progr.va 0+000 a progr.va 8+000 circa.	€ 1.000.000,00	9	2	-	-	MANCATO APPALTO	Progettazione esterna da affidare
XG043	07	01.01	S.R. 3 "Di Ponticelli" – Lavori di sistemazione del piano viario ed opere di corredo del tratto di collegamento tra il Poliambulatorio ed il Centro abitato.	€ 1.500.000,00	9	2	-	-	MANCATO APPALTO	Progettazione esterna in itinere

Cod. Amm	Tip	Categ.	Descrizione intervento	Importo tot. interv.	Dir	L.P.	ANTICIPAZIONE / SLITTAMENTO ANNUALITA'			
							DA	A	Motivazione	NOTE
XG042	07	01.01	S.P. 136 "Di Gallizza e Campella" - Lavori per la sistemazione e messa in sicurezza di tratti saltuari del piano viario ed esecuzione di opere di presidio e di corredo.	€ 300.000,00	9	2	-	-	MANCATO APPALTO	Progettazione esterna da affidare
XG036	07	01.01	SP 44 "Di Ponte Alvano" - Lavori di manutenzione straordinaria di ripresa del piano viario in tratti saltuari da progr.0+000 a progr.1+800.	€ 200.000,00	9	2	-	-	MANCATO APPALTO	Progettazione esterna da affidare
XG035	07	01.01	SP 65 ter "Di Kaggio" - Lavori di M.S. per la ripresa di tratti ammalorati, opere di presidio e sistemazione del piano viabile in tratti saltuari.	€ 900.000,00	9	2	-	-	MANCATO APPALTO	In fase di aggiudicazione efficace

Cod. Amm	Tip	Categ.	Descrizione intervento	Importo tot. interv.	Dir	L.P.	ANTICIPAZIONE / SLITTAMENTO ANNUALITA'			
							DA	A	Motivazione	NOTE
XG034	07	01.01	SP 107 "Di Capparini" – Lavori di ripresa di tratti ammalorati e realizzazione di opere di corredo.	€ 300.000,00	9	2	-	-	MANCATO APPALTO	Progettazione esterna da affidare
XH016	07	01.01	S.P. 4 bis "Della Patria". Lavori di M.S. per il potenziamento della sicurezza stradale.	€ 300.000,00	9	4	-	-	MANCATO APPALTO	Progettazione esterna da affidare
XL036	07	05.08	Accordo Quadro. Lavori di manutenzione ordinaria, straordinaria e di pronto intervento, negli edifici scolastici di proprietà e in locazione, della Città Metropolitana. Lavori di manutenzione straordinaria negli edifici scolastici di proprietà della Città Metropolitana di Palermo.	€ 5.000.000,00	11	3	-	-	MANCATO APPALTO	

Cod. Amm	Tip	Categ.	Descrizione intervento	Importo tot. interv.	Dir	L.P.	ANTICIPAZIONE / SLITTAMENTO ANNUALITA'			
							DA	A	Motivazione	NOTE
XL048	01	05.08	Progetto di costruzione per ampliamento Liceo Classico "F. Scaduto" di Bagheria (Pa)".	€ 5.000.000,00	11	2	-	-	MANCATO APPALTO	
XL047	04	05.08	Progetto di adeguamento funzionale e sistemazione delle aree esterne destinate ad attività sportive dell'I.I.S.S. "E. Ascione" di Palermo, via Centuripe n. 11 - cod. ed. MIUR 0820534415	€ 350.000,00	11	2	-	-	MANCATO APPALTO	
XL046	04	05.08	Progetto di adeguamento funzionale e messa in sicurezza delle palestre dell'I.I.S.S. "A.Volta" di Palermo, via Santa Miloro s.n.c. - cod. ed. MIUR 082034743	€ 350.000,00	11	2	-	-	MANCATO APPALTO	

Cod. Amm	Tip	Categ.	Descrizione intervento	Importo tot. interv.	Dir	L.P.	ANTICIPAZIONE / SLITTAMENTO ANNUALITA'			
							DA	A	Motivazione	NOTE
XL045	04	05.08	Liceo Classico "Umberto I" di via Filippo Parlatore n. 26/C a Palermo - Progetto di adeguamento sismico degli impianti per l'ottenimento del CPI, rifacimento controsoffitti e sistemazione aree sportive esterne.	€ 3.766.400,00	11	2	-	-	MANCATO APPALTO	
XL044	04	05.08	Realizzazione del nuovo corpo aule del L.S. "E. Basile" di Palermo, via San Ciro, tramite demolizione e ricostruzione dell'edificio 2.	€ 8.250.000,00	11	2	-	-	MANCATO APPALTO	
XL042	04	05.08	Istituto Magistrale "Regina Margherita" succursale di via Casa Professa n. 3 in Palermo (ex scuola Cascino) - Progetto di ristrutturazione tramite demolizione e ricostruzione del plesso scolastico.	€ 8.500.000,00	11	2	-	-	MANCATO APPALTO	

Cod. Amm	Tip	Categ.	Descrizione intervento	Importo tot. interv.	Dir	L.P.	ANTICIPAZIONE / SLITTAMENTO ANNUALITA'			
							DA	A	Motivazione	NOTE
XF013	07	05.08	Lavori di rifacimento prospetti e sostituzione infissi ed opere accessorie necessarie per la presentazione della S.C.I.A. ai VV.F. dell' I.T.I. "E. Majorana" di Via Astorino in Palermo.	€ 2.400.000,00	11	2	-	-	MANCATO APPALTO	
XL039	07	01.01	IC 9 "Di San Gandolfo e Suvani". Lavori di manutenzione straordinaria del piano viario.	€ 300.000,00	9	2	-	-	MANCATO APPALTO	In attesa del Decreto di finanziamento
ID367	04	05.08	Liceo Classico "E. Basile" di Monreale (PA). Lotto di completamento e consolidamenti.	€ 2.351.800,00	11	2	-	-	MANCATO APPALTO	

Cod. Amm	Tip	Categ.	Descrizione intervento	Importo tot. interv.	Dir	L.P.	ANTICIPAZIONE / SLITTAMENTO ANNUALITA'			
							DA	A	Motivazione	NOTE
XL033	07	01.01	Strada ex consortile 10 "di Catuso"- Rurale 5 "di Portella Pero" (svincolo Tremonzelli - discarica c.da Balza di Cetta). Lavori di riparazioni danni per la ripresa del piano viario in tratti saltuari.	€ 300.000,00	9	2	-	-	MANCATO APPALTO	Progettazione esterna da affidare
XL032	07	01.01	S.P. 110 "del Batticano". Ripristino del corpo stradale e piano stradale - Opere di regimentazione delle acque di monte. (Cod. SI_PA_00968)	€ 100.000,00	9	4	-	-	MANCATO APPALTO	In fase di progettazione esecutiva interna
XL031	07	01.01	S.P. 31 "della Margana" - S.P. 84 "di Vicari" - Consolidamento delle fondamenta dei piloni ponte al km 1+400 della SP 31 - Rimozione della terra lungo tutto il tracciato e consolidamento frana sulla SP 84 al km 7+400 (Cod. SI_PA_00966)	€ 700.000,00	9	2	-	-	MANCATO APPALTO	In fase di progettazione esecutiva esterna

Cod. Amm	Tip	Categ.	Descrizione intervento	Importo tot. interv.	Dir	L.P.	ANTICIPAZIONE / SLITTAMENTO ANNUALITA'			
							DA	A	Motivazione	NOTE
ID113A	01	05.12	Lavori di realizzazione di un parco con percorsi natura nelle aree di pertinenza del centro tecnico di canoa e canottaggio nel bacino artificiale di Piana degli Albanesi (PA).	€ 2.403.500,00	11	3	-	-	MANCATO APPALTO	
ID092	03	05.08	Ciminna (PA). Progetto per il completamento dell' ITC.	€ 3.820.000,00	11	4	-	-	MANCATO APPALTO	
ID025	07	01.01	SP 106“Del Cancelliere”– Lavori di M.S per ammodernamenti della sede viaria e riqualificazione funzionale.	€ 1.600.000,00	9	4	-	-	MANCATO APPALTO	Progettazione esterna da affidare

Cod. Amm	Tip	Categ.	Descrizione intervento	Importo tot. interv.	Dir	L.P.	ANTICIPAZIONE / SLITTAMENTO ANNUALITA'			
							DA	A	Motivazione	NOTE
XL041	07	05.08	Lavori di adeguamento sismico dell'edificio scolastico sede del Liceo Classico "G. Garibaldi" di via Canonico Rotolo n. 2 - PALERMO.	€ 1.353.000,00	11	4	-	-	MANCATO APPALTO	
ID759	07	01.01	S.P. 1 "Di Montelepre": Borgo Nuovo - Montelepre - Partinico. Lavori di M.S. per la realizzazione di una barriera paramassi, sistemazione del piano viario ed opere di corredo.	€ 1.760.000,00	9	2	-	-	MANCATO APPALTO	Progettazione esterna affidata in fase di perfezionamento
XG029	07	05.08	Progetto di riqualificazione ed efficientamento energetico, rifunionalizzazione degli spazi esterni, ristrutturazione e consolidamento ed adeguamento dei locali adibiti a magazzino, sottostanti il marciapiede a livello di strada, rifacimento copertura corpo palestra del complesso scolastico I.T.C. "Luigi Sturzo", Via Sant'Ignazio da Lojola n.7 a Bagheria (PA).	€ 1.364.000,00	11	2	-	-	MANCATO APPALTO	

Cod. Amm	Tip	Categ.	Descrizione intervento	Importo tot. interv.	Dir	L.P.	ANTICIPAZIONE / SLITTAMENTO ANNUALITA'			
							DA	A	Motivazione	NOTE
XE020 A	04	05.08	Lavori di riqualificazione e trasformazione in complesso scolastico polivalente dell'ex sede compartimentale delle Poste italiane sita in Palermo, via Cirrincione - Quartiere Brancaccio - 1° lotto (ex ID093)	€ 22.000.000,00	11	3	-	-	MANCATO APPALTO	
XE008	07	01.01	S.P. 118 "Di Piscopo": B° c.da Mulini - B° San Carlo. Lavori per il ripristino della sicurezza del tratto a progr.va km.ca 6+400 e sistemazione del piano viabile in tratti saltuari.	€ 440.000,00	9	2	-	-	MANCATO APPALTO	In fase di conferenza di servizi per l'approvazione.
XE007	07	01.01	S.P. 31 "Della Margana": B° Ponte San Giuseppe - c.da Margana - B° Undici Ponti. Lavori di consolidamento del ponte sul torrente della Margana al km. 4+500.	€ 1.500.000,00	9	4	-	-	MANCATO APPALTO	In attesa del Decreto di finanziamento dal Commissario di Governo contro il dissesto idrogeologico per conto dell'ARTA.

Cod. Amm	Tip	Categ.	Descrizione intervento	Importo tot. interv.	Dir	L.P.	ANTICIPAZIONE / SLITTAMENTO ANNUALITA'			
							DA	A	Motivazione	NOTE
XE005	07	01.01	S.P. 87 "Vanellone del Fonditore": B° Ponte Eleuterio - Bagheria - B° Ranteria. Lavori per la sistemazione e messa in sicurezza del tratto a prog.va km.ca 0+500.	€ 320.000,00	9	2	-	-	MANCATO APPALTO	In fase di progettazione esterna.
XD009	07	01.01	S.P. 50 "Di Giuliana". Lavori per la ripresa di tratti danneggiati, sistemazione del piano viabile e costruzione di opere di presidio e corredo.	€ 1.000.000,00	9	2	-	-	MANCATO APPALTO	In fase di progettazione esterna.
XL049	04	05.08	Progetto di adeguamento sismico tramite demolizione e ricostruzione dell'edificio sede del Liceo Socio Psico-Pedagogico "Danilo Dolci" (PA).	€ 5.800.000,00	11	2	-	-	MANCATO APPALTO	

Cod. Amm	Tip	Categ.	Descrizione intervento	Importo tot. interv.	Dir	L.P.	ANTICIPAZIONE / SLITTAMENTO ANNUALITA'			
							DA	A	Motivazione	NOTE
XA001	04	05.08	Progetto per la realizzazione dell'impianto di climatizzazione, restauro e sostituzione infissi per la messa in sicurezza, ai fini dell'agibilità della sede della succ.le del Liceo classico "V. Emanuele II" di via del Giusino - Palermo.	€ 770.000,00	11	3	-	-	MANCATO APPALTO	L'INTERVENTO NON ESCE DAL P.T.LL.PP. POICHE' E' STATO CONFERITO SOLTANTO L'INCARICO DI PROGETTAZIONE.
XM001	07	05.08	Lavori di ripristino delle coperture e della scala di emergenza antincendio a servizio della succursale dell'I.I.S. "Don Colletto" di via Umberto I in Corleone.	€ 295.000,00	11	2	-	-	MANCATO APPALTO	MANCA MOTIVAZIONE MANCATO APPALTO
ID573	07	05.08	L.S. "L.F. Tedaldi" - Castelbuono (PA). Lavori di M.S. per il consolidamento di un muro di sostegno in c.a. ammalorato.	€ 850.000,00	11	3	-	-	MANCATO APPALTO	

Cod. Amm	Tip	Categ.	Descrizione intervento	Importo tot. interv.	Dir	L.P.	ANTICIPAZIONE / SLITTAMENTO ANNUALITA'			
							DA	A	Motivazione	NOTE
ID556	07	01.01	RU 19 "Di Castel di Lucio" - Lavori per la sistemazione e messa in sicurezza di tratti saltuari del piano viario ed esecuzione di opere di presidio e di corredo.	€ 580.000,00	9	2	-	-	MANCATO APPALTO	Progettazione esterna da affidare
ID546	07	01.01	S.P. 9 bis "Di Cammisini": Collesano - B° Firrionello. Lavori di sistemazione e messa in sicurezza in tratti saltuari del piano viario.	€ 1.119.998,19	9	2	-	-	MANCATO APPALTO	In attesa di Decreto di finanziamento.
ID538	07	01.01	IC 19 "Di Raffo" - Lavori per la sistemazione e messa in sicurezza di tratti saltuari del piano viario ed esecuzione di opere di presidio e di corredo.	€ 556.373,00	9	2	-	-	MANCATO APPALTO	Progettazione esterna da affidare

Cod. Amm	Tip	Categ.	Descrizione intervento	Importo tot. interv.	Dir	L.P.	ANTICIPAZIONE / SLITTAMENTO ANNUALITA'			
							DA	A	Motivazione	NOTE
ID487	07	05.08	Istituto d'Arte di Monreale (PA) - Adeguamento alle norme di sicurezza, sistemazione coperture, prospetti e realizzazione di opere complementari. (II° lotto funzionale di un progetto preliminare generale).	€ 900.000,00	11	3	-	-	MANCATO APPALTO	sono state effettuate le procedure di gara, ma i lavori non sono stati ancora aggiudicati
ID391	07	05.08	Istituto Magistrale "Regina Margherita" di Palermo - Lavori di adeguamento alle norme di sicurezza, igiene e abbattimento barriere architettoniche, recupero funzionale e restauro. (II intervento funzionale).	€ 5.500.000,00	11	2	-	-	MANCATO APPALTO	
XF003	07	05.08	Liceo Classico "F. Scaduto" di Bagheria - Progetto di consolidamento ed adeguamento alle vigenti normative di igiene, abbattimento barriere architettoniche e sicurezza, miglioramento dell'efficienza energetica del complesso scolastico e sistemazione aree sportive esterne.	€ 2.970.000,00	11	2	-	-	MANCATO APPALTO	

Cod. Amm	Tip	Categ.	Descrizione intervento	Importo tot. interv.	Dir	L.P.	ANTICIPAZIONE / SLITTAMENTO ANNUALITA'			
							DA	A	Motivazione	NOTE
XD006	07	01.01	S.P. n. 9 "Delle Madonie". Lavori per la sistemazione del piano viario, messa in sicurezza di alcuni tratti ed esecuzione di opere di presidio e di corredo.	€ 3.450.000,00	9	2	-	-	MANCATO APPALTO	In attesa del Decreto di finanziamento.
XM020	07	01.01	Interventi di adeguamento e messa in sicurezza dei ponti e viadotti del territorio della Città Metropolitana di Palermo Strada Provinciale n. 12 ""di Contessa"" Ponte al km 10+500 (Territorio di Contessa Entellina (PA)) - Latitudine 37.7339° - Longitudine 13.1929° AREA D'INTERVENTO: STRADE SUD/OVEST".	€ 995.000,00	9	2	-	-	MANCATO APPALTO	Progettazione esterna da affidare
XL004	07	01.01	S.P. 130 "Di Montenero". Lavori di messa in sicurezza del tratto in frana alla progr. Km.ca 2+700. (OPERE DI CONSOLIDAMENTO)	€ 250.000,00	9	2	-	-	MANCATO APPALTO	In fase di progettazione esecutiva esterna.

Cod. Amm	Tip	Categ.	Descrizione intervento	Importo tot. interv.	Dir	L.P.	ANTICIPAZIONE / SLITTAMENTO ANNUALITA'			
							DA	A	Motivazione	NOTE
XI028	03	05.08	Progetto di completamento dei lavori per la realizzazione di un edificio scolastico da destinare a sede dell'I.T.C.G. "Stenio" per n. 35 classi - Termini Imerese (PA).	€ 18.912.609,70	11	2	-	-	MANCATO APPALTO	
XM028	07	01.01	S.P. 10 "di Sella Rimedio" Lavori di manutenzione straordinaria in tratti saltuari del piano viario.	€ 700.000,00	9	2	-	-	MANCATO APPALTO	Progettazione esterna affidata in fase di approvazione progetto
XM049	07	01.01	S.P. 4 "di Portella di Poirà". Lavori di completamento per la ripresa dei tratti in frana. (II° LOTTO FUNZIONALE)	€ 1.370.299,00	9	2	-	-	MANCATO APPALTO	Invio prossimo alla Direzione gare e contratti

Cod. Amm	Tip	Categ.	Descrizione intervento	Importo tot. interv.	Dir	L.P.	ANTICIPAZIONE / SLITTAMENTO ANNUALITA'			
							DA	A	Motivazione	NOTE
XM017	07	01.01	Interventi di adeguamento e messa in sicurezza dei ponti e viadotti del territorio della Città Metropolitana di Palermo Intercomunale n. 27 "di Sant'Andrea""Viadotto al km 1+500 (Territorio di Castellana Sicula-Blufi (PA)) - Latitudine 37.7602° - Longitudine 14.0620°AREA D'INTERVENTO: STRADE NORD/EST"	€ 995.000,00	9	2	-	-	MANCATO APPALTO	Progettazione esterna da affidare
XM016	07	01.01	"Interventi di adeguamento e messa in sicurezza dei ponti e viadotti del territorio della Città Metropolitana di Palermo Strada Provinciale n. 82 ""del Giardo"" Ponte al km 8+000 (Territorio di Corleone (PA)) - Latitudine 37.8085° - Longitudine 13.4370°AREA D'INTERVENTO: STRADE EST"	€ 1.036.000,00	9	2	-	-	MANCATO APPALTO	Progettazione esterna affidata da perfezionare.
XM019	07	01.01	Interventi di adeguamento e messa in sicurezza dei ponti e viadotti del territorio della Città Metropolitana di Palermo Strada Provinciale n. 59 "di Giammaria"" Ponte al km 6+000 (Territorio di Corleone (PA)) - Latitudine 37.7897° - Longitudine 13.2423°AREA D'INTERVENTO: STRADE SUD/OVEST".	€ 990.000,00	9	2	-	-	MANCATO APPALTO	Progettazione esterna da affidare

Cod. Amm	Tip	Categ.	Descrizione intervento	Importo tot. interv.	Dir	L.P.	ANTICIPAZIONE / SLITTAMENTO ANNUALITA'			
							DA	A	Motivazione	NOTE
XL011	07	01.01	S.P. 4 "di Portella di Poirà": San Cipirello - Corleone. Lavori di M.S. per la sistemazione del piano viabile e realizzazione di opere di presidio e corredo in tratti saltuari (dal bivio con la S.P. 42 di Tagliavia al km. 14+000 circa)	€ 2.500.000,00	9	2	-	-	MANCATO APPALTO	Progettazione esterna da affidare
XL012	07	01.01	"S.P. 59 ""di Giammaria""Lavori di M.S. per la ripresa di tratti ammalorati, opere di presidio, contenimento e sistemazione del piano viabile in tratti saltuari"	€ 483.635,10	9	2	-	-	MANCATO APPALTO	Progettazione esterna da affidare
XI025	07	01.01	S.P. 26 "Di Godrano" - Lavori di M.S. per la ripresa di tratti ammalorati, opere di presidio e sistemazione del piano viabile in tratti saltuari.	€ 2.003.493,04	9	2	-	-	MANCATO APPALTO	Progettazione esterna da affidare

Cod. Amm	Tip	Categ.	Descrizione intervento	Importo tot. interv.	Dir	L.P.	ANTICIPAZIONE / SLITTAMENTO ANNUALITA'			
							DA	A	Motivazione	NOTE
XM045	07	01.01	Intervento progettuale per la risoluzione delle criticità a monte e a valle della S.P. 4 "di Portella di Poirà".	€ 5.350.000,00	9	2	-	-	MANCATO APPALTO	In attesa del Decreto di Finanziamento
XI026	07	01.01	S.P. 123 "Di Piedigrotta"- Lavori di M.S. per la ripresa di tratti ammalorati, opere di presidio e sistemazione del piano viabile in tratti saltuari.	€ 1.300.000,00	9	2	-	-	MANCATO APPALTO	Progettazione esterna da affidare
XM021	07	01.01	Interventi di adeguamento e messa in sicurezza dei ponti e viadotti del territorio della Città Metropolitana di Palermo Strada Provinciale n. 49 "del Biviere"" Ponte al km 3+130 (Territorio di Monreale (PA)) - Latitudine 38.0659° - Longitudine 13.3032° AREA D'INTERVENTO: STRADE CENTRO".	€ 990.000,00	9	2	-	-	MANCATO APPALTO	Progettazione esterna da affidare

Cod. Amm	Tip	Categ.	Descrizione intervento	Importo tot. interv.	Dir	L.P.	ANTICIPAZIONE / SLITTAMENTO ANNUALITA'			
							DA	A	Motivazione	NOTE
XM041	07	01.01	S.P. n. 4 "di Portella di Poirà""Consolidamento della scarpata mediante opere di contenimento in vari punti del tracciato. Collocazione di barriere di sicurezza. Pulizia e ricostituzione opere di regimazione acque - SI_PA_1447.	€ 2.000.000,00	9	2	-	-	MANCATO APPALTO	In fase di conferenza di servizio
XM040	07	01.01	S.P. n. 54 bis - di Gibilmanna; ""Cefalù - bivio Gibilmanna -b° Mad. Del Lume nei pressi di Isnello""Collocazione di rete di protezione e ricostruzione del corpo stradale in vari punti - SI_PA_1446.	€ 800.000,00	9	2	-	-	MANCATO APPALTO	Progettazione esterna da affidare
XM022	07	01.01	Interventi di adeguamento e messa in sicurezza dei ponti e viadotti del territorio della Città Metropolitana di Palermo Strada Provinciale n. 68bis "di Pezzingoli"" Ponte al km 1+600 (Territorio di Monreale (PA)) - Latitudine 38.0637° - Longitudine 13.2877°AREA D'INTERVENTO: STRADE CENTRO"	€ 1.001.400,00	9	2	-	-	MANCATO APPALTO	Progettazione esterna da affidare

Cod. Amm	Tip	Categ.	Descrizione intervento	Importo tot. interv.	Dir	L.P.	ANTICIPAZIONE / SLITTAMENTO ANNUALITA'			
							DA	A	Motivazione	NOTE
XM039	07	01.01	Intercom.le n.26 - di Muffioletto; ""dalla S.P.2 alla S.P.20""Pulizia e ricostruzione di cunette e pozzetti, ricostruzione del corpo stradale con formazione di cassonetti e bitumature - SI_PA_1445.	€ 500.000,00	9	2	-	-	MANCATO APPALTO	Progettazione esterna da affidare
XM038	07	01.01	S.P. n.39 - di Grisi; ""bivio S.Anna - Grisi - bivio De Sisa""Pulizia cunette e pozzetti, ricostruzione corpo stradale con formazione di cassonetti e bitumature - Ricostruzione di 3 pozzetti - SI_PA_1444.	€ 500.000,00	9	2	-	-	MANCATO APPALTO	Progettazione esterna da affidare
XM037	07	01.01	SP n. 2 ""di Fellamonica""; ""Partinico - San Cipirello""Pulizia cunette e pozzetti, formazione di cassonetti e bitumature. Rifacimento di n. 1 pozzetto e costruzione di un muro al Km 14+000 circa - SI_PA_1443.	€ 500.000,00	9	2	-	-	MANCATO APPALTO	Progettazione esterna da affidare

Cod. Amm	Tip	Categ.	Descrizione intervento	Importo tot. interv.	Dir	L.P.	ANTICIPAZIONE / SLITTAMENTO ANNUALITA'			
							DA	A	Motivazione	NOTE
XM035	07	01.01	Intercomunale di Irosa. Realizzazione del III lotto di Irosa.	€ 1.200.000,00	9	2	-	-	MANCATO APPALTO	In attesa del Decreto di Finanziamento
XM034	07	01.01	S.R. 15 "di San Calogero". Lavori di manutenzione straordinaria per la sistemazione del piano viario, opere di ripresa laterale e di corredo sulla strada provinciale S.R. 15 "di San Calogero" dal km 0+000 al km 6+300.	€ 1.430.266,25	9	2	-	-	MANCATO APPALTO	Progettazione esterna da rimodulare
XG023	07	01.01	S.P. n. 55 "Di Mezzojuso e Campofelice": Ponte Deputazione - Mezzojuso - Campofelice di Fitalia. Lavori di M.S. per la messa in sicurezza del tratto compreso tra prog.va 0+000 fino al Centro abitato di Campofelice di Fitalia. I lotto funzionale Mezzojuso - Campofelice di Fitalia.	€ 3.500.000,00	9	2	-	-	MANCATO APPALTO	in attesa di Decreto di finanziamento. Intervento gestito dalla DRT della Regione Siciliana

Cod. Amm	Tip	Categ.	Descrizione intervento	Importo tot. interv.	Dir	L.P.	ANTICIPAZIONE / SLITTAMENTO ANNUALITA'			
							DA	A	Motivazione	NOTE
XM055	04	05.12	Riqualificazione ed efficientamento energetico della struttura alberghiera "Vincenzina La Fata" e del Centro tecnico canoa e canottaggio "Vito Ales" di Piana degli Albanesi.	€ 2.293.500,00	11	2	-	-	MANCATO APPALTO	
XM018	07	01.01	Interventi di adeguamento e messa in sicurezza dei ponti e viadotti del territorio della Città Metropolitana di Palermo Strada Provinciale n. 52 "di San Mauro""Viadotto al km 27+300 - (Territorio di San Mauro Castelverde (PA)) - Latitudine 37.8914° - Longitudine 14,2322° AREA D'INTERVENTO: STRADE NORD/EST".	€ 990.000,00	9	2	-	-	MANCATO APPALTO	Progettazione esterna da affidare
XM058	07	02.11	PA02 - Tutela e valorizzazione del verde urbano ed extraurbano nell'area di Isnello e Gratteri - (FORESTAZIONE MONTASPRO).	€ 4.217.110,56	10	2	-	-	MANCATO APPALTO	

Cod. Amm	Tip	Categ.	Descrizione intervento	Importo tot. interv.	Dir	L.P.	ANTICIPAZIONE / SLITTAMENTO ANNUALITA'			
							DA	A	Motivazione	NOTE
XM057	07	02.11	PA01 - Tutela e valorizzazione del verde urbano ed extraurbano nel comprensorio del Corleonese - (FORESTE CORLEONESI).	€ 2.032.031,58	10	2	-	-	MANCATO APPALTO	
XI016	07	01.01	S.P. 81 "di Valguarnera". Lavori di M.S. per il consolidamento del corpo stradale.	€ 950.000,00	9	2	-	-	MANCATO APPALTO	Progettazione esterna da affidare
XI017	07	01.01	Ex Trazzera n. 11 "di Marcatobianco" - Lavori di M.S. per la sistemazione di tratti saltuari dissestati ed il ripristino del piano viario.	€ 150.000,00	9	2	-	-	MANCATO APPALTO	Progettazione esterna da affidare

Cod. Amm	Tip	Categ.	Descrizione intervento	Importo tot. interv.	Dir	L.P.	ANTICIPAZIONE / SLITTAMENTO ANNUALITA'			
							DA	A	Motivazione	NOTE
XI030	07	01.01	S.P. 1 bis di Giardinello: B° Giardinello - B° Stazione Lo Zucco - Svincolo A29 - B° Paterna e diramazione Lo Zucco. Lavori di M.S. per il potenziamento della sicurezza stradale. Intervento dal Km. 4+000 al km. 9+000.	€ 500.000,00	9	4	-	-	MANCATO APPALTO	In attesa del Decreto di finanziamento dell'Assessorato Regionale Infrastrutture per il Finanziamento
XM050	07	01.01	Accordo quadro per interventi di sistemazione e manutenzione straordinaria delle strade di competenza della Città Metropolitana di Palermo - STRADE AREA METROPOLITANA	€ 2.000.000,00	9	2	-	-	MANCATO APPALTO	Invio prossimo alla Direzione gare e contratti
XM056	04	05.12	Intervento di riqualificazione funzionale ed efficientamento energetico degli immobili esistenti nel comprensorio denominato FLORIOPOLI in territorio di Termini Imerese.	€ 4.583.650,00	11	2	-	-	MANCATO APPALTO	

Cod. Amm	Tip	Categ.	Descrizione intervento	Importo tot. interv.	Dir	L.P.	ANTICIPAZIONE / SLITTAMENTO ANNUALITA'			
							DA	A	Motivazione	NOTE
XI018	07	01.01	S.P. n. 48 "Del Platani"- Intervento di ricostituzione del corpo stradale in corrispondenza di tratti in frana.	€ 1.500.000,00	9	2	-	-	MANCATO APPALTO	Progettazione esterna da affidare
XM052	07	01.01	Accordo quadro per interventi di sistemazione e manutenzione straordinaria delle strade di competenza della Città Metropolitana di Palermo - STRADE AREA CENTRO	€ 2.000.000,00	9	2	-	-	MANCATO APPALTO	Invio prossimo alla Direzione gare e contratti
XI024	07	01.01	I.C. 5 "Della Stazione di Marcatobianco" - Lavori di M.S. per la ripresa di tratti ammalorati, opere di presidio e sistemazione del piano viabile in tratti saltuari.	€ 1.500.000,00	9	2	-	-	MANCATO APPALTO	Progettazione esterna da affidare

Cod. Amm	Tip	Categ.	Descrizione intervento	Importo tot. interv.	Dir	L.P.	ANTICIPAZIONE / SLITTAMENTO ANNUALITA'			
							DA	A	Motivazione	NOTE
XM051	07	01.01	Accordo quadro per interventi di sistemazione e manutenzione straordinaria delle strade di competenza della Città Metropolitana di Palermo - STRADE AREA OVEST	€ 2.000.000,00	9	2	-	-	MANCATO APPALTO	Invio prossimo alla Direzione gare e contratti
XI019	07	01.01	S.P. 54 bis "di Gibilmanna" - Lavori per la sistemazione e messa in sicurezza di tratti saltuari del piano viario ed esecuzione di opere di presidio e di corredo.	€ 250.000,00	9	2	-	-	MANCATO APPALTO	Progettazione esterna da affidare
XI021	07	01.01	S.P. 129 "di Basalaci" e Terre Bianche" - Lavori per la sistemazione e messa in sicurezza di tratti saltuari del piano viario ed esecuzione di opere di presidio e di corredo.	€ 100.000,00	9	2	-	-	MANCATO APPALTO	Progettazione esterna da affidare

Cod. Amm	Tip	Categ.	Descrizione intervento	Importo tot. interv.	Dir	L.P.	ANTICIPAZIONE / SLITTAMENTO ANNUALITA'			
							DA	A	Motivazione	NOTE
XM053	07	01.01	Accordo quadro per interventi di sistemazione e manutenzione straordinaria delle strade di competenza della Città Metropolitana di Palermo - STRADE AREA EST	€ 2.000.000,00	9	2	-	-	MANCATO APPALTO	Invio prossimo alla Direzione gare e contratti
XI020	07	01.01	S.P. 128 "del Bosco e Margifuto"- Lavori per la sistemazione e messa in sicurezza di tratti saltuari del piano viario ed esecuzione di opere di presidio e di corredo.	€ 100.000,00	9	2	-	-	MANCATO APPALTO	Progettazione esterna da affidare
XI023	07	01.01	S.P. 45/S.P. 27 - Lavori di M.S. per la ripresa di tratti ammalorati, opere di presidio e sistemazione del piano viabile in tratti saltuari.	€ 4.000.000,00	9	2	-	-	MANCATO APPALTO	In fase di conferenza di servizio

Cod. Amm	Tip	Categ.	Descrizione intervento	Importo tot. interv.	Dir	L.P.	ANTICIPAZIONE / SLITTAMENTO ANNUALITA'			
							DA	A	Motivazione	NOTE
ID600	07	01.01	Itinerario costituito dalla S.R. 28 e dalla I.C. 27: Castellana - Blufi. Lavori di M.S. per la sistemazione di tutto il tronco stradale.	€ 1.450.000,00	9	2	2°	1°	ANTICIPAZIONE	Conformemente al cronoprogramma prodotto dal Rup
XN004	05	05.08	Complesso immobiliare sito in Palermo, via Ugo La Malfa, nell'ambito della misura M5C2 – Intervento 2.2 b, Piani integrati del PNR. “Progetto per la riqualificazione e trasformazione in campus scolastico polivalente ad indirizzo turistico alberghiero del complesso immobiliare sito in Palermo, via Ugo La Malfa, bene confiscato alla criminalità organizzata.	€ 27.836.000,00	11	2	3°	1°	ANTICIPAZIONE	L'INTERVENTO E' STATO INSERITO NELLA I° ANNUALITA' IN QUANTO VERRA' FINANZIATO CON I FONDI P.U.I.
XN031	07	01.01	INTERVENTI DI INFRASTRUTTURAZIONE DELLE STAZIONI FERROVIARIE PER FAVORIRE LA MULTIMODALITA' ECOSOSTENIBILE DEL TRASPORTO URBANO.	€ 2.370.000,00	9	2	3°	1°	ANTICIPAZIONE	Nuovo inserimento I annualità in coerenza al Piano dei Finanziamenti di cui al DL 152/21 - PIANO INTEGRATO URBANO

Cod. Amm	Tip	Categ.	Descrizione intervento	Importo tot. interv.	Dir	L.P.	ANTICIPAZIONE / SLITTAMENTO ANNUALITA'			
							DA	A	Motivazione	NOTE
XN018	07	01.01	S.P. 4 "di Portella di Poirà". Lavori di manutenzione straordinaria e adeguamento funzionale per il completamento del piano viabile con realizzazione di opere di presidio e corredo.	€ 3.000.000,00	9	2	3°	1°	ANTICIPAZIONE	Nuovo inserimento I° annualità in coerenza al Piano dei Finanziamenti di cui al DM 141/2022 del 09/05/2022
XN001	07	05.08	Adeguamento sismico dell'edificio sede del Liceo Scientifico "Basile" via San Ciro Palermo.	€ 1.380.000,00	11	1	3°	1°	ANTICIPAZIONE	L'INTERVENTO E' STATO INSERITO NELLA I° ANNUALITA' COME PREVISTO DAL CRONOPROGRAMMA DELLA FONTE DI FINANZIAMENTO.
XN002	05	05.11	Progetto di riqualificazione e riuso dell'immobile denominato "Palazzetto Olando", sito in Palermo, C.so Calatafimi – per l'utilizzo come centro polifunzionale a servizio delle Istituzioni scolastiche e del territorio.	€ 4.614.000,00	11	2	3°	1°	ANTICIPAZIONE	L'INTERVENTO E' STATO INSERITO NELLA I° ANNUALITA' IN QUANTO VERRA' FINANZIATO CON I FONDI P.U.I. ESSO DETERMINA LA FUORIUSCITA DELL'INTERVENTO IDENTIFICATO CON ID100 DEL RUP ING FABRIZIO DI BELLA PRECEDENTEMENTE NELLA II ANNUALITA' IN QUANTO PERSEGUE IDENTICHE FINALITA'.

Cod. Amm	Tip	Categ.	Descrizione intervento	Importo tot. interv.	Dir	L.P.	ANTICIPAZIONE / SLITTAMENTO ANNUALITA'			
							DA	A	Motivazione	NOTE
XN003	05	05.11	Riqualificazione del giardino storico settecentesco del complesso monumentale di Villa San Cataldo nel Comune di Bagheria (PA).	€ 5.330.000,00	11	2	3°	1°	ANTICIPAZIONE	L'INTERVENTO E' STATO INSERITO NELLA I° ANNUALITA' IN QUANTO VERRA' FINANZIATO CON I FONDI P.U.I.
Tot. Opere I Anno		117	Totale Intervento I Anno		€ 263.703.553,57					

Cod. Amm	Tip	Categ.	Descrizione intervento	Importo tot. interv.	Dir	L.P.	ANTICIPAZIONE / SLITTAMENTO ANNUALITA'			
							DA	A	Motivazione	NOTE
II Anno										
XF012	07	05.08	Lavori per l'efficientamento energetico per la riduzione dei consumi di energia primaria ed adeguamento al D.P.R. 151 in materia antincendio dell'I.I.S. "P. Domina" - Petralia Sottana (PA) e presentazione della SCIA al Comando Provinciale dei VV.F.	€ 425.415,00	11	2	1°	2°	SLITTAMENTO	Conformemente al cronoprogramma prodotto dal Rup
XF006	07	05.08	Progetto di restauro prospetti ed infissi della sede della succursale del liceo classico Vittorio Emanuele II di Via del Giusino in Palermo.	€ 750.000,00	11	2	1°	2°	SLITTAMENTO	Conformemente al cronoprogramma prodotto dal Rup

Cod. Amm	Tip	Categ.	Descrizione intervento	Importo tot. interv.	Dir	L.P.	ANTICIPAZIONE / SLITTAMENTO ANNUALITA'			
							DA	A	Motivazione	NOTE
XF010	07	05.08	Lavori di efficientamento energetico per la riduzione dei consumi di energia primaria, adeguamento impiantistico e sicurezza statica dell'I.I.S. "Salerno"- Gangi (PA).	€ 500.000,00	11	2	1°	2°	SLITTAMENTO	Conformemente al cronoprogramma prodotto dal Rup
XF005	07	05.08	I.T.G. "F. Parlatore" Piazza Montevergini n.8 Palermo - Lavori di revisione degli impianti elettrici ed antincendio per l'ottenimento del CPI, restauro infissi e controsoffitti lignei.	€ 545.000,00	11	2	1°	2°	SLITTAMENTO	Conformemente al cronoprogramma prodotto dal Rup
ID702	07	05.08	Lavori di bonifica dall'amianto di tutti gli immobili di proprietà (edifici scolastici, caserme ed uffici) in Palermo e provincia. II° intervento.	€ 620.000,00	11	4	1°	2°	SLITTAMENTO	Conformemente al cronoprogramma prodotto dal Rup

Cod. Amm	Tip	Categ.	Descrizione intervento	Importo tot. interv.	Dir	L.P.	ANTICIPAZIONE / SLITTAMENTO ANNUALITA'			
							DA	A	Motivazione	NOTE
ID480	04	05.08	Conservatorio di musica "V. Bellini" - Rifacimento infissi e ripristino prospetti ed efficientamento energetico e sistemazione aree esterne.	€ 1.125.000,00	11	2	1°	2°	SLITTAMENTO	Conformemente al cronoprogramma prodotto dal Rup
ID479	07	05.08	I.T.I. "Volta" di Palermo. Manutenzione straordinaria per miglioramento efficienza e gestione energetica dell'immobile.	€ 2.107.000,00	11	4	1°	2°	SLITTAMENTO	Conformemente al cronoprogramma prodotto dal Rup
ID390	05	05.08	Liceo Scientifico "Benedetto Croce" - Completamento dei lavori di M.S. dei prospetti, degli infissi esterni ed efficientamento energetico.	€ 680.000,00	11	2	1°	2°	SLITTAMENTO	Conformemente al cronoprogramma prodotto dal Rup

Cod. Amm	Tip	Categ.	Descrizione intervento	Importo tot. interv.	Dir	L.P.	ANTICIPAZIONE / SLITTAMENTO ANNUALITA'			
							DA	A	Motivazione	NOTE
ID389	04	05.08	I.T.T. "Marco Polo". Miglioramento della fruibilità e M.S. ascensori e integrazione opere abbattimento barriere architettoniche.	€ 808.900,00	11	2	1°	2°	SLITTAMENTO	Conformemente al cronoprogramma prodotto dal Rup
ID387	07	05.08	I.T.G. "F. Parlatore". Lavori di ripristino prospetti e revisione copertura per l'efficientamento energetico.	€ 639.375,00	11	2	1°	2°	SLITTAMENTO	Conformemente al cronoprogramma prodotto dal Rup
XM003	07	05.08	Progetto di miglioramento sismico delle risultanze della verifica di vulnerabilità sismica eseguita sull'Istituto Scolastico "P. Borsellino" sede di Piazza Bellissima - Palermo.	€ 3.050.000,00	11	2	1°	2°	SLITTAMENTO	per differente fonte di finanziamento

Cod. Amm	Tip	Categ.	Descrizione intervento	Importo tot. interv.	Dir	L.P.	ANTICIPAZIONE / SLITTAMENTO ANNUALITA'			
							DA	A	Motivazione	NOTE
XF011	07	05.08	Lavori di efficientamento energetico per la riduzione dei consumi di energia primaria, adeguamento impiantistico e miglioramento sicurezza statica e fruibilità dell'I.I.S. "Domina" - Sezione di Castellana Sicula (PA).	€ 481.375,00	11	2	1°	2°	SLITTAMENTO	Conformemente al cronoprogramma prodotto dal Rup
XM002	07	05.08	Lavori di miglioramento sismico del Liceo scientifico "N. Palmeri" - via Sansone 12 - Termini Imerese.-	€ 1.840.000,00	11	2	1°	2°	SLITTAMENTO	per differente fonte di finanziamento
XL038	07	01.01	S.P. 82 "Del Giardo". Lavori di M.S. per il potenziamento della sicurezza stradale dal km. 13+400 al km. 20+500.	€ 300.000,00	9	2	1°	2°	SLITTAMENTO	Conformemente al cronoprogramma prodotto dal Rup

Cod. Amm	Tip	Categ.	Descrizione intervento	Importo tot. interv.	Dir	L.P.	ANTICIPAZIONE / SLITTAMENTO ANNUALITA'			
							DA	A	Motivazione	NOTE
XL030	07	01.01	S.P. 68 bis "di Pezzingoli". Lavori di M.S. per la ripresa di tratti ammalorati, opere di presidio, contenimento e sistemazione del piano viabile in tratti saltuari.	€ 220.059,89	9	4	1°	2°	SLITTAMENTO	per differente fonte di finanziamento
XM046	07	01.01	Opere di ripristino della sede stradale della SP 117 e della regimentazione delle acque del Vallone "Raffo" al km 15+500 ca.	€ 1.190.000,00	9	1	1°	2°	SLITTAMENTO	Conformemente al cronoprogramma prodotto dal Rup
XH020	07	01.01	S.P. 38 "Di Belmonte e S. Cristina". Lavori di M.S. per il potenziamento della sicurezza stradale.	€ 150.000,00	9	2	1°	2°	SLITTAMENTO	per differente fonte di finanziamento

Cod. Amm	Tip	Categ.	Descrizione intervento	Importo tot. interv.	Dir	L.P.	ANTICIPAZIONE / SLITTAMENTO ANNUALITA'			
							DA	A	Motivazione	NOTE
XI005	07	05.08	Istituto "Mario Rutelli" Piazza Giangiacomo Ciaccio Montalto in Palermo. Lavori di adeguamento impiantistico, rifunzionalizzazione degli spazi esterni ed opere edili complementari.	€ 2.750.000,00	11	2	1°	2°	SLITTAMENTO	Conformemente al cronoprogramma prodotto dal Rup
XF014	07	05.08	Lavori di rifacimento retroprospetto e muretti di confine del liceo scientifico "G. Galilei" di Via Danimarca in Palermo.	€ 630.000,00	11	2	1°	2°	SLITTAMENTO	per differente fonte di finanziamento
XF007	07	05.08	Istituto "D'Acquisto" di Bagheria - Progetto per la riqualificazione e sistemazione degli spazi esterni dedicati anche all'attività sportiva e consolidamento e risanamento dei locali di piano seminterrato e terra dall'umidità di risalita.	€ 800.000,00	11	2	1°	2°	SLITTAMENTO	Conformemente al cronoprogramma prodotto dal Rup

Cod. Amm	Tip	Categ.	Descrizione intervento	Importo tot. interv.	Dir	L.P.	ANTICIPAZIONE / SLITTAMENTO ANNUALITA'			
							DA	A	Motivazione	NOTE
XG013	07	05.36	Lavori di rifunionalizzazione ed efficientamento energetico edificio di proprietà adibito a caserma dei carabinieri di Lercara Friddi.	€ 600.000,00	11	2	1°	2°	SLITTAMENTO	Conformemente al cronoprogramma prodotto dal Rup
XG011	07	05.11	Adeguamento alle normative di sicurezza efficientamento energetico e manutenzione straordinaria ai fini della fruizione e del potenziamento delle capacità ricettive del Loggiato San Bartolomeo in Palermo.	€ 422.500,00	11	3	1°	2°	SLITTAMENTO	Conformemente al cronoprogramma prodotto dal Rup
XG014	07	05.36	Lavori di rifunionalizzazione ed efficientamento energetico edificio di proprietà adibito a caserma dei carabinieri di ALIA.	€ 600.000,00	11	2	1°	2°	SLITTAMENTO	Conformemente al cronoprogramma prodotto dal Rup

Cod. Amm	Tip	Categ.	Descrizione intervento	Importo tot. interv.	Dir	L.P.	ANTICIPAZIONE / SLITTAMENTO ANNUALITA'			
							DA	A	Motivazione	NOTE
XG005	07	05.08	Intervento di riqualificazione, messa in sicurezza ed efficientamento energetico del sistema di copertura - miglioramento della fruibilità delle palestre, incremento della sicurezza e funzionalità dell'edificio scolastico sede della succursale dell'I.T.I. "Volta" di Palermo.	€ 790.000,00	11	4	1°	2°	SLITTAMENTO	Conformemente al cronoprogramma prodotto dal Rup
XG004	07	05.08	Interventi di efficientamento energetico, messa in sicurezza e manutenzione dei prospetti e della copertura dell'edificio principale dell'I.I.S. "Domina" - Sez. I.T.I. di Petralia Soprana (PA).	€ 400.000,00	11	2	1°	2°	SLITTAMENTO	Conformemente al cronoprogramma prodotto dal Rup
XG007	07	05.08	Intervento di adeguamento impiantistico ed alle norme di prevenzione incendi per l'incremento della sicurezza e funzionalità dell'edificio scolastico sede del L.C. "G. Meli" di Palermo - Via S.re Aldisio.	€ 477.980,00	11	3	1°	2°	SLITTAMENTO	Conformemente al cronoprogramma prodotto dal Rup

Cod. Amm	Tip	Categ.	Descrizione intervento	Importo tot. interv.	Dir	L.P.	ANTICIPAZIONE / SLITTAMENTO ANNUALITA'			
							DA	A	Motivazione	NOTE
XL002	07	01.01	S.P. 90 "della Castagnola". Lavori di M.S. per la ripresa di tratti ammalorati, opere di presidio, contenimento e sistemazione del piano viabile in tratti saltuari.	€ 338.544,57	9	2	1°	2°	SLITTAMENTO	per differente fonte di finanziamento
XF025	07	05.08	I.T.G. "V. Pareto" di Via Brigata Verona in Palermo - Progetto di risanamento dei prospetti e riqualificazione degli spazi esterni e sportivi ed interventi di manutenzione e verifiche degli impianti al fine del rilascio del C.P.I.	€ 1.000.000,00	11	2	1°	2°	SLITTAMENTO	Conformemente al cronoprogramma prodotto dal Rup
XF033	07	05.11	Progetto di adeguamento alle vigenti norme di sicurezza, igiene, abbattimento barriere architettoniche, certificazioni di agibilità e sicurezza antincendio dell'immobile di "Palazzo Comitini" in Palermo.	€ 2.900.000,00	8	2	1°	2°	SLITTAMENTO	Conformemente al cronoprogramma prodotto dal Rup

Cod. Amm	Tip	Categ.	Descrizione intervento	Importo tot. interv.	Dir	L.P.	ANTICIPAZIONE / SLITTAMENTO ANNUALITA'			
							DA	A	Motivazione	NOTE
XH001	07	01.01	S.P. n.10 "Di Sella Rimedio" - Lavori per la sistemazione e messa in sicurezza di tratti saltuari del piano viario ed esecuzione di opere di presidio e di corredo.	€ 200.000,00	9	2	1°	2°	SLITTAMENTO	per differente fonte di finanziamento
XF032	07	05.08	I.T.N. Gioeni Trabia - Sede Via Vittorio Emanuele, Succursale Via C. Onorato, Succursale Via Carta - Lavori di ristrutturazione per l'adeguamento alle normative vigenti, con aumento della ricettività della succursale di Via Carta e lavori di manutenzione e verifiche degli impianti per il rilascio dei certificati di prevenzione incendi.	€ 2.100.000,00	11	2	1°	2°	SLITTAMENTO	Conformemente al cronoprogramma prodotto dal Rup
XF030	07	05.11	Palermo - Progetto di ampliamento ed adeguamento alle norme di sicurezza antincendio del Palazzo Celestri Trigona di Sant'Elia.	€ 268.019,64	11	2	1°	2°	SLITTAMENTO	Conformemente al cronoprogramma prodotto dal Rup

Cod. Amm	Tip	Categ.	Descrizione intervento	Importo tot. interv.	Dir	L.P.	ANTICIPAZIONE / SLITTAMENTO ANNUALITA'			
							DA	A	Motivazione	NOTE
XF017	07	05.08	Lavori di messa in sicurezza dei prospetti dell'Istituto ed opere accessorie dell'I.P.S.S.A.R. "U. Mursia" di Via Trattati di Roma in Carini.	€ 1.840.000,00	11	2	1°	2°	SLITTAMENTO	Conformemente al cronoprogramma prodotto dal Rup
XG030	05	05.08	Progetto di consolidamento e restauro dei prospetti, sistemazione spazi esterni e ricostruzione locali tecnici del Liceo Artistico "Renato Guttuso" di Bagheria (PA).	€ 1.500.000,00	11	2	1°	2°	SLITTAMENTO	Conformemente al cronoprogramma prodotto dal Rup
XF023	07	05.08	Interventi di efficientamento energetico dell'Istituto "P. Borsellino" di Piazza Bellissima di Palermo.	€ 2.450.000,00	11	3	1°	2°	SLITTAMENTO	Conformemente al cronoprogramma prodotto dal Rup

Cod. Amm	Tip	Categ.	Descrizione intervento	Importo tot. interv.	Dir	L.P.	ANTICIPAZIONE / SLITTAMENTO ANNUALITA'			
							DA	A	Motivazione	NOTE
XG001	04	05.08	Lavori di riqualificazione energetica dell'istituto di istruzione superiore "M. O. Corbino" di Partinico.	€ 638.475,05	11	3	1°	2°	SLITTAMENTO	per differente fonte di finanziamento
XN007	07	05.08	Lavori di riqualificazione dell'edificio scolastico sede del Liceo Classico " E. Basile – M. D'Aleo" di Monreale (PA): interventi sui prospetti, sul tetto a falde e impermeabilizzazione dei lastrici solari.	€ 1.500.000,00	11	1	3°	2°	ANTICIPAZIONE	Conformemente al cronoprogramma prodotto dal Rup
XN005	05	05.12	Interventi di risanamento della scalinata tribuna lato mare, dei locali interni ed efficientamento energetico del Palazzetto dello Sport Marzio Tricoli di Cefalù (PA).	€ 515.000,00	11	2	3°	2°	ANTICIPAZIONE	L'INTERVENTO VIENE INSERITO NELLA II° ANNUALITA', conformemente al cronoprogramma prodotto dal Rup

Cod. Amm	Tip	Categ.	Descrizione intervento	Importo tot. interv.	D.r	L.P.	ANTICIPAZIONE / SLITTAMENTO ANNUALITA'			
							DA	A	Motivazione	NOTE
XN006	07	05.08	Interventi di miglioramento sismico dell'I.T.T. "M.Polo" di via Ugo La Malfa in Palermo	€ 10.170.000,00	11	2	3°	2°	ANTICIPAZIONE	L'INTERVENTO VIENE INSERITO NELLA II° ANNUALITA', conformemente al cronoprogramma prodotto dal Rup
Tot. Opere II Anno		39	Totale Intervento II Anno		€ 48.322.644,15					

Cod. Amm	Tip	Categ.	Descrizione intervento	Importo tot. interv.	Dir	L.P.	ANTICIPAZIONE / SLITTAMENTO ANNUALITA'			
							DA	A	Motivazione	NOTE
III Anno										
ID499	07	01.01	Strada ex consortile 13 "Di Mandranova": Circonvallazione di Valledolmo. Lavori di sistemazione del tratto esistente e completamento del collegamento.	€ 1.400.000,00	9	2	1°	2°	SLITTAMENTO	Conformemente al cronoprogramma prodotto dal Rup
XL001	07	01.01	S.P. 4 "di Portella di Poirà". Lavori di M.S. per la sistemazione del piano viabile e realizzazione di opere di presidio e corredo in tratti saltuari (dal km 0+000 al bivio con la S.P. 42 "di Tagliavia").	€ 2.500.000,00	9	2	1°	3°	SLITTAMENTO	per differente fonte di finanziamento

Cod. Amm	Tip	Categ.	Descrizione intervento	Importo tot. interv.	Dir	L.P.	ANTICIPAZIONE / SLITTAMENTO ANNUALITA'			
							DA	A	Motivazione	NOTE
XG038	07	01.01	SP 84 "Di Vicari" - Lavori di consolidamento del ponte sul fiume San Leonardo al Km 1+400. SISTEMAZIONE ASSE VIARIO S.P. 84.	€ 1.450.000,00	9	2	1°	3°	SLITTAMENTO	per differente fonte di finanziamento
XL025	07	01.01	S.P. 52 "di San Mauro" ed S.P. 60 "di Calabrò" - Lavori di M.S. per la ripresa di tratti ammalorati, opere di presidio e sistemazione del piano viabile in tratti saltuari.	€ 2.000.000,00	9	2	1°	3°	SLITTAMENTO	per differente fonte di finanziamento
XH019	07	01.01	S.P. 43 "Di Ciammarita" ed IC 22 "Di Trappeto". Lavori di M.S. per il potenziamento della sicurezza stradale.	€ 190.000,00	9	4	1°	3°	SLITTAMENTO	per differente fonte di finanziamento

Cod. Amm	Tip	Categ.	Descrizione intervento	Importo tot. interv.	Dir	L.P.	ANTICIPAZIONE / SLITTAMENTO ANNUALITA'			
							DA	A	Motivazione	NOTE
XL024	07	01.01	S.P. 6 "di Baucina e Ventimiglia" - Lavori di M.S. per la ripresa di tratti ammalorati, opere di presidio e sistemazione del piano viabile in tratti saltuari."	€ 3.000.000,00	9	2	1°	3°	SLITTAMENTO	per differente fonte di finanziamento
XL023	07	01.01	S.P.65 bis "di San Loe" - S.P.91 "del Feudo di Pietralunga" . Lavori di M.S. per la ripresa di tratti ammalorati, opere di presidio e sistemazione del piano viabile in tratti saltuari.	€ 1.300.000,00	9	2	1°	3°	SLITTAMENTO	per differente fonte di finanziamento
XI009	07	01.01	S.P. 88 di "De Spuches" - Lavori di M.S. per la ripresa di tratti ammalorati, opere di presidio e sistemazione del piano viabile in tratti saltuari.	€ 1.260.000,00	9	2	1°	3°	SLITTAMENTO	per differente fonte di finanziamento

Cod. Amm	Tip	Categ.	Descrizione intervento	Importo tot. interv.	Dir	L.P.	ANTICIPAZIONE / SLITTAMENTO ANNUALITA'			
							DA	A	Motivazione	NOTE
XI012	07	01.01	IC 20 "di Margi" - Abitato di Cinisi - Santuario del Furi - Piano Margi. Lavori di M.S. per la ripresa di tratti ammalorati, opere di presidio e sistemazione del piano viabile in tratti saltuari.	€ 300.000,00	9	2	1°	3°	SLITTAMENTO	per differente fonte di finanziamento
XM015	07	01.01	"Interventi di adeguamento e messa in sicurezza dei ponti e viadotti del territorio della Città Metropolitana di Palermo Strada Regionale n. 13 "di Acqua di Masi" Ponte al km 3+600 (Territorio di Marineo) - Latitudine 37.9589° - Longitudine 13.4020° AREA D'INTERVENTO: STRADE EST"	€ 950.000,00	9	2	1°	3°	SLITTAMENTO	per differente fonte di finanziamento
XM014	07	01.01	"Interventi di adeguamento e messa in sicurezza dei ponti e viadotti del territorio della Città Metropolitana di Palermo Intercomunale n. 22 ""di Trappeto"" Ponte al km 1+600 (Territorio di Balestrate (PA)) - Latitudine 38.0550° - Longitudine 13.0226° AREA D'INTERVENTO: STRADE NORD/OVEST"	€ 1.980.000,00	9	2	1°	3°	SLITTAMENTO	per differente fonte di finanziamento

Cod. Amm	Tip	Categ.	Descrizione intervento	Importo tot. interv.	Dir	L.P.	ANTICIPAZIONE / SLITTAMENTO ANNUALITA'			
							DA	A	Motivazione	NOTE
XI010	07	01.01	S.P. 37 "Di Gibilrossa". Lavori di M.S. per la ripresa di tratti ammalorati, opere di presidio e sistemazione del piano viabile in tratti saltuari.	€ 400.000,00	9	2	1°	3°	SLITTAMENTO	per differente fonte di finanziamento
ID079	04	05.08	Lavori di adeguamento alle norme di sicurezza della nuova sede dell' I.T.G. di Vicari (PA).	€ 1.750.000,00	11	4	1°	3°	SLITTAMENTO	Conformemente al cronoprogramma prodotto dal Rup
XI013	07	01.01	S.R. 5 - Lavori di M.S. per la ripresa di tratti ammalorati, opere di presidio e sistemazione del piano viabile in tratti saltuari.	€ 300.000,00	9	2	1°	3°	SLITTAMENTO	per differente fonte di finanziamento

Cod. Amm	Tip	Categ.	Descrizione intervento	Importo tot. interv.	Dir	L.P.	ANTICIPAZIONE / SLITTAMENTO ANNUALITA'			
							DA	A	Motivazione	NOTE
ID322	07	01.01	Intercomunale 9 "Di S. Gandolfo e Suvari"; Lavori di m.s. per la bonifica dei tratti del piano viabile e realizzazione di opere di presidio e di corredo dal km 8+000 al km 16+650 (fine strada).	€ 1.700.000,00	9	2	1°	3°	SLITTAMENTO	Conformemente al cronoprogramma prodotto dal Rup
XI015	07	01.01	S.P. 7 "di Montemaggiore". Interventi urgenti per il ripristino del ponticello alla pr.va 9+500, all'interno dell'abitato di Montemaggiore Belsito e ripristino del muro di sostegno a valle del tombino alla prog.va 10+100.	€ 663.493,04	9	2	1°	3°	SLITTAMENTO	Conformemente al cronoprogramma prodotto dal Rup
XI008	07	01.01	S.P. 33 "Di Ciminna" - Lavori di M.S. per la ripresa di tratti ammalorati, opere di presidio e sistemazione del piano viabile in tratti saltuari.	€ 870.000,00	9	2	1°	3°	SLITTAMENTO	per differente fonte di finanziamento

Cod. Amm	Tip	Categ.	Descrizione intervento	Importo tot. interv.	Dit	L.P.	ANTICIPAZIONE / SLITTAMENTO ANNUALITA'			
							DA	A	Motivazione	NOTE
XH013	07	01.01	S.R. 5 - Tronco n. 9 - "Via Vespucci". Lavori di M.S. per il potenziamento della sicurezza stradale.	€ 150.000,00	9	4	1°	3°	SLITTAMENTO	per differente fonte di finanziamento
XL034	07	01.01	S.P. 125 "dell'Eleuterio". Lavori di M.S. per la sistemazione e corredo del piano viabile e la realizzazione di opere di presidio dal km 0+500 al km 1+150.	€ 2.500.000,00	9	2	1°	3°	SLITTAMENTO	per differente fonte di finanziamento
XI014	07	01.01	S.P. 108 "Di Ruggirello" - Lavori di M.S. per la ripresa di tratti ammalorati, opere di presidio e sistemazione del piano viabile in tratti saltuari.	€ 244.702,04	9	2	1°	3°	SLITTAMENTO	per differente fonte di finanziamento

Cod. Amm	Tip	Categ.	Descrizione intervento	Importo tot. interv.	Dir	L.P.	ANTICIPAZIONE / SLITTAMENTO ANNUALITA'			
							DA	A	Motivazione	NOTE
ID037	07	01.01	S.P. 54 bis "Di Gibilmanna". Lavori di manutenzione straordinaria per la bonifica dei tratti del piano viabile e realizzazione di opere di presidio e corredo.	€ 700.000,00	9	2	2°	3°	SLITTAMENTO	Conformemente al cronoprogramma prodotto dal Rup
XH027	07	05.08	Intervento di riqualificazione della palestra e del campetto sportivo esterno e trasformazione dell'impianto termico da gasolio a metano ed opere accessorie dell'edificio scolastico I.T.C.G. "M. Picone" sezione distaccata di Prizzi (PA).	€ 919.000,00	11	2	2°	3°	SLITTAMENTO	Conformemente al cronoprogramma prodotto dal Rup
XI002	07	05.08	Liceo Artistico "Renato Guttuso" - Via P. Mattarella - Bagheria (PA). Progetto di manutenzione straordinaria delle coperture, dei muretti d'attico, delle cornici e del sistema di smaltimento acque piovane nei corpi di fabbrica (parte storica e parte moderna).	€ 300.000,00	11	2	2°	3°	SLITTAMENTO	Conformemente al cronoprogramma prodotto dal Rup

Cod. Amm	Tip	Categ.	Descrizione intervento	Importo tot. interv.	Dir	L.P.	ANTICIPAZIONE / SLITTAMENTO ANNUALITA'			
							DA	A	Motivazione	NOTE
ID111	01	05.12	Pista per sci di fondo in località Battaglietta.	€ 1.615.000,00	11	4	2°	3°	SLITTAMENTO	Conformemente al cronoprogramma prodotto dal Rup
XM008	07	01.01	S.P. 2 "di Fellamonica" Lavori di M.S. per la ripresa di tratti ammalorati, opere di presidio e sistemazione del piano viabile in tratti saltuari.	€ 1.000.000,00	9	2	2°	3°	SLITTAMENTO	per differente fonte di finanziamento
XM012	07	01.01	S.R. 3 "di Ponticelli". Lavori di M.S. per la ripresa di tratti ammalorati, opere di presidio e sistemazione del piano viabile in tratti saltuari.	€ 2.500.000,00	9	2	2°	3°	SLITTAMENTO	per differente fonte di finanziamento

Cod. Amm	Tip	Categ.	Descrizione intervento	Importo tot. interv.	Dir	L.P.	ANTICIPAZIONE / SLITTAMENTO ANNUALITA'			
							DA	A	Motivazione	NOTE
XM036	07	01.01	Ex. Consortile 19 "della Militare". Lavori di manutenzione straordinaria per la ripresa del piano viabile ed opere correlate dal km 0+100 al km 1+761.	€ 199.000,00	9	4	2°	3°	SLITTAMENTO	Conformemente al cronoprogramma prodotto dal Rup
XG002	07	05.08	Lavori di rifacimento parziale della copertura e opere accessorie del Liceo Classico "S. Savarino", sede distaccata di Via Testa in Partinico.	€ 840.000,00	11	2	2°	3°	SLITTAMENTO	Conformemente al cronoprogramma prodotto dal Rup
XG003	07	05.08	Lavori di rifunionalizzazione ed efficientamento energetico dell'I.P.S.S.A.R. "F.P. Cascino" di via Fattori in Palermo.	€ 1.500.000,00	11	2	2°	3°	SLITTAMENTO	Conformemente al cronoprogramma prodotto dal Rup

Cod. Amm	Tip	Categ.	Descrizione intervento	Importo tot. interv.	Dir	L.P.	ANTICIPAZIONE / SLITTAMENTO ANNUALITA'			
							DA	A	Motivazione	NOTE
ID782	07	01.01	S.R. 23 "Di San Guglielmo": Castelbuono - San Guglielmo - Liccia. Intervento di ripristino della viabilità nella S.R. 23.	€ 200.000,00	9	2	2°	3°	SLITTAMENTO	Conformemente al cronoprogramma prodotto dal Rup
ID637	07	01.01	S.P. 29 "Delle Petralie": Petralia Sottana - Petralia Soprana - B° Ferraci. Lavori di recupero e riattivazione mediante la ripresa del piano viabile e messa in sicurezza delle opere di pertinenza dalla progr.va km.ca 0+000 alla progr.va km.ca 7+200.	€ 1.800.000,00	9	2	2°	3°	SLITTAMENTO	Conformemente al cronoprogramma prodotto dal Rup
ID628	07	01.01	S.P. 136 "Di Gallizza e Campella". Lavori di M.S. per la sistemazione del piano viario, consolidamento di tratti dissestati e realizzazione di opere di presidio e corredo.	€ 1.200.000,00	9	2	2°	3°	SLITTAMENTO	Conformemente al cronoprogramma prodotto dal Rup

Cod. Amm	Tip	Categ.	Descrizione intervento	Importo tot. interv.	Dir	L.P.	ANTICIPAZIONE / SLITTAMENTO ANNUALITA'			
							DA	A	Motivazione	NOTE
XM009	07	01.01	"S.P. 20 ""di San Giuseppe e Camporeale"" Lavori di M.S. per la ripresa di tratti ammalorati, opere di presidio e sistemazione del piano viabile in tratti saltuari."	€ 1.000.000,00	9	2	2°	3°	SLITTAMENTO	per differente fonte di finanziamento
ID423	07	05.36	Questura centrale di Palermo. Lavori di M. S. della copertura, infissi e interventi di miglioramento della fruibilità ed efficientamento energetico.	€ 600.000,00	11	2	2°	3°	SLITTAMENTO	Conformemente al cronoprogramma prodotto dal Rup
ID575	05	05.12	Riconversione in percorsi ciclabili delle ferrovie dismesse-recupero Ponte Cinque Archi a Campofiorito (PA).	€ 660.000,00	11	4	2°	3°	SLITTAMENTO	Conformemente al cronoprogramma prodotto dal Rup

Cod. Amm	Tip	Categ.	Descrizione intervento	Importo tot. interv.	Dir	L.P.	ANTICIPAZIONE / SLITTAMENTO ANNUALITA'			
							DA	A	Motivazione	NOTE
XI022	01	01.01	S.R. n. 5 - Progetto per la costruzione della strada di collegamento tra la via Rapallo (tronco S.R. n. 5 nel Comune di Capaci) e lo svincolo autostradale di Carini.	€ 694.191,33	9	2	2°	3°	SLITTAMENTO	Conformemente al cronoprogramma prodotto dal Rup
XM042	07	02.05	Lavori di riqualificazione con mitigazione del rischio idrogeologico dell'itinerario Corleone - San Cipirello - Partinico comprendente la SP n. 4, Intercomunale n. 17 e SP n. 2.	€ 10.650.000,00	9	2	2°	3°	SLITTAMENTO	Conformemente al cronoprogramma prodotto dal Rup
XM043	07	02.05	Lavori di riqualificazione con mitigazione del rischio idrogeologico dell'itinerario Corleone - Campofiorito - Bisacquino - Chiusa Sclafani - Palazzo Adriano comprendente la Intercomunale n.14, la SP n. 59, SP n.110, SP n.12, Ex Consortile n. 41, Ex Consortile n. 57 e S. Reg. n. 15.	€ 10.450.000,00	9	2	2°	3°	SLITTAMENTO	Conformemente al cronoprogramma prodotto dal Rup

Cod. Amm	Tip	Categ.	Descrizione intervento	Importo tot. interv.	Dir	L.P.	ANTICIPAZIONE / SLITTAMENTO ANNUALITA'			
							DA	A	Motivazione	NOTE
ID500	07	01.01	Ex consortile 10 "Di Catuso"- Rurale 5 "Di Portella Pero" e viabilità locale. Lavori di M.S. per la sistemazione ed adeguamento delle strade di collegamento con l'accesso alla discarica R.S.U. nel territorio del comune di Castellana Sicula.	€ 3.000.000,00	9	2	2°	3°	SLITTAMENTO	Conformemente al cronoprogramma prodotto dal Rup
XM044	07	02.05	Lavori di riqualificazione con mitigazione del rischio idrogeologico dell'itinerario Lercara Friddi - Alia - Montemaggiore Belsito - Aliminusa - Cerda comprendente la SP n. 78, SP n. 22 e SP n.7.	€ 7.920.000,00	9	2	2°	3°	SLITTAMENTO	Conformemente al cronoprogramma prodotto dal Rup
ID481	04	05.08	I.T.C. - "V. Pareto" di Palermo - Riattamento auditorium con il miglioramento dell'efficienza energetica e la rifunzionalizzazione degli spazi.	€ 470.000,00	11	2	2°	3°	SLITTAMENTO	Conformemente al cronoprogramma prodotto dal Rup

Cod. Amm	Tip	Categ.	Descrizione intervento	Importo tot. interv.	Dir	L.P.	ANTICIPAZIONE / SLITTAMENTO ANNUALITA'			
							DA	A	Motivazione	NOTE
ID468	07	01.01	S.P. 60 "Di Calabrò" - Lavori di ripresa del piano viabile e sistemazione dei tratti in frana nel tratto compreso tra B° Borrello e B° Comunello.	€ 7.500.000,00	9	2	2°	3°	SLITTAMENTO	Conformemente al cronoprogramma prodotto dal Rup
ID381	04	05.08	Lavori di completamento del rifacimento dei prospetti ed infissi ed efficientamento energetico del Liceo Linguistico via Fattori a Palermo.	€ 690.000,00	11	2	2°	3°	SLITTAMENTO	Conformemente al cronoprogramma prodotto dal Rup
XG021	01	01.01	I.C. n. 6 "Di Archi Romani": B° Archi Romani - B° Valle Petrusa. Lavori di costruzione di un viadotto a prog.va Km.ca 1+700 e sistemazione di tratti saltuari.	€ 2.775.000,00	9	2	2°	3°	SLITTAMENTO	Conformemente al cronoprogramma prodotto dal Rup

Cod. Amm	Tip	Categ.	Descrizione intervento	Importo tot. interv.	Dir	L.P.	ANTICIPAZIONE / SLITTAMENTO ANNUALITA'			
							DA	A	Motivazione	NOTE
ID584	04	05.08	I.P.S.S.A.R. "Borsellino" Palermo - Realizzazione palestra e campetti esterni.	€ 546.770,00	11	2	2°	3°	SLITTAMENTO	Conformemente al cronoprogramma prodotto dal Rup
Tot. Opere III Anno			45	Totale Intervento III Anno			€ 84.637.156,41			
Totale Opere			201	Totale intervento			€ 396.663.354,13			

f.to Dott. M. Bonomo

Allegato 2.



Città Metropolitana di Palermo
Direzione Ragioneria Generale
Ufficio Programmazione Monitoraggio e Controllo (DUP)

Schema Programma Triennale Lavori Pubblici 2023-2025

(Decreto Ministero delle Infrastrutture e dei Trasporti 16/01/2018 n. 14)

Elenco Fuoriuscite

CITTA' METROPOLITANA DI PALERMO (L.R. 15/2015)

DIREZIONE RAGIONERIA GENERALE

ELENCO FUORIUSCITE CON IL PT.OO.PP. 2023/2025

Cod. Amm	CUP	Tip	Categ.	Descrizione intervento	Dir	Liv. Prog.	Stima dei costi dell'intervento				Importo tot. interv.	Fonti di finanziamento	Motivazione Fuoriuscita
							I anno	II anno	III anno	Annu.Succ.			

I Anno

I Anno														
ID536	D96G18001110006	07	01.01	S.P. 11 "Di Blufi": B° Giaia - Blufi - Ferrarello - Locati - B° Ragona km. 8+150. Traversa interna km. 3+093 S.P. km. 5+057. Lavori di M.S.per la sistemazione del piano viabile e consolidamento di tratti dissestati.	9	4	€ 400.000,00	€ 0,00	€ 0,00	0,00 €	€ 400.000,00	- P.O. - FESR 2014/2020 (AREE SNAI)	€ 400.000,00	FUORIESCE DAL P.T.LL.PP. 2023-25 PERCHE' APPALTATA
												Note contabili		
XD002	D67H15000640002	07	01.01	IC 30 "Di Campofelice". Lavori di messa in sicurezza e ripristino della sede stradale a seguito di dissesti e movimenti franosi.	9	2	€ 1.100.000,00	€ 0,00	€ 0,00	0,00 €	€ 1.100.000,00	- REGIONE (DGR N.64/2015)	€ 1.100.000,00	FUORIESCE DAL P.T.LL.PP. 2023-25 PERCHE' APPALTATA
													€ 0,00	
													€ 0,00	
												Note contabili		
XD003	D57H15000450002	07	01.01	S.P. 84 "Di Vicari". Lavori di messa in sicurezza e ripristino della sede stradale a seguito di dissesti e movimenti franosi.	9	4	€ 845.000,00	€ 0,00	€ 0,00	0,00 €	€ 845.000,00	- REGIONE (DGR N.64/2015)	€ 802.750,00	FUORIESCE DAL P.T.LL.PP. 2023-25 PERCHE' APPALTATA
												- A.A.- L.R. 9/2015 (DDG AA.LL. N.385/2015)	€ 42.250,00	
													€ 0,00	
												Note contabili		
												FPv in Entrata (A.A.- L.R. 9/2015 (DDG AA.LL. N.385/2015): € 42.250,00.		

Cod. Amm	CUP	Tip	Categ.	Descrizione intervento	Dir	Liv. Prog.	Stima dei costi dell'intervento				Importo tot. interv.	Fonti di finanziamento	Motivazione Fuoriuscita
							I anno	II anno	III anno	Annu.Succ.			

XG01 6	D46G18002150006	07	01.01	S.P. n. 28 "Di Lascari e Gratteri": B° Piletto - Lascari - Gratteri - B° Piano delle Fate. Lavori di sistemazione e messa in sicurezza in tratti saltuari del piano viario nel tratto compreso tra Gratteri e B° Piano delle Fate.	9	4	€ 800.000,00	€ 0,00	€ 0,00	0,00 €	€ 800.000,00	- P.O. - FESR 2014/2020 (AREE SNAI)	€ 800.000,00	FUORIESCE DAL P.T.LL.PP. 2023-25 PERCHE' APPALTATA
		Note contabili												
XG01 9	D47H17001420002	07	01.01	S.P. n. 54 "Di Piano Battaglia" ed S.P. 113 "Circonvallazione di Piano Battaglia". Lavori di sistemazione e messa in sicurezza in tratti saltuari del piano viario.	9	2	€ 2.400.000,00	€ 0,00	€ 0,00	0,00 €	€ 2.400.000,00	- P.O. - FESR 2014/2020 (AREE SNAI)	€ 2.400.000,00	FUORIESCE DAL P.T.LL.PP. 2023-25 PERCHE' APPALTATA
		Note contabili												
XG02 7	D36G18000700006	07	01.01	S.P. n. 60 "Di Calabrò": B° Borrello - B° Calabrò - B° Comunello e S.P. n. 52 "Di San Mauro": B° Badia - Borrello - B° Convento - B° Calabrò. Lavori di sistemazione e messa in sicurezza in tratti saltuari del piano viario nel tratto della S.P. n. 60 compreso tra Gangi fino al B° Calabrò e nel tratto della S.P. n. 52 compreso tra Borrello e Finale.	9	4	€ 2.000.000,00	€ 0,00	€ 0,00	0,00 €	€ 2.000.000,00	- P.O. - FESR 2014/2020 (AREE SNAI)	€ 2.000.000,00	FUORIESCE DAL P.T.LL.PP. 2023-25 PERCHE' APPALTATA
												€ 0,00		
												€ 0,00		
		Note contabili												
XH00 6	D37H19001390001	07	01.01	S.P. 112 "Del Landro" ed Intercomunale 3 "Di Borgo Vicarietto" - Lavori di M.S. per il potenziamento della sicurezza stradale.	9	4	€ 300.000,00	€ 0,00	€ 0,00	0,00 €	€ 300.000,00	- DM 123 EX. 49/18 (BIS) PIANO VIAB. 20-25	€ 300.000,00	FUORIESCE DAL P.T.LL.PP. 2023-25 PERCHE' APPALTATA
												€ 0,00		
												€ 0,00		
		Note contabili												
		N.B: Anno 2022 - FPV di entrata: € 290.648,93; DM 123 € 9.351,07. Totale € 300mila.												

Cod. Amm	CUP	Tip	Categ.	Descrizione intervento	Dir	Liv. Prog.	Stima dei costi dell'intervento				Importo tot. interv.	Fonti di finanziamento	Motivazione Fuoriuscita
							I anno	II anno	III anno	Annu.Succ.			

XI031	D27H21000410002	07	01.01	Interventi di sistemazione nella S.P. 6 "di Baucina e Ventimiglia" (dalla S.S. 121 al comune di Trabia) per il ripristino della viabilità in sicurezza.	9	2	€ 4.286.919,89	€ 0,00	€ 0,00	0,00 €	€ 4.286.919,89	- POC (PROGRAMMA OPERATIVO COMPLEMENTARE)	€ 4.286.919,89	FUORIESCE DAL P.T.LL.PP. 2023-25 PERCHE' APPALTATA
													€ 0,00	
													€ 0,00	
												Note contabili		
XL040	D97H21001660002	07	01.01	S.P. n. 52 "di San Mauro" - S.P. n. 60 "di Calabrò". Sistemazione del piano viario delle strade San Mauro Castelverde - Gangi - S.P. n. 52 "di San Mauro" - S.P. n. 60 "di Calabrò".	9	4	€ 8.000.000,00	€ 5.500.000,00	€ 0,00	0,00 €	€ 13.500.000,00	- PATTO SUD	€ 13.500.000,00	FUORIESCE DAL P.T.LL.PP. 2023-25 PERCHE' APPALTATA
													€ 0,00	
													€ 0,00	
												Note contabili		
XL005	D75E21000020001	07	02.11	Progetto per la realizzazione di interventi di ricostituzione forestale post incendio nella R.N.O. “ Monte Pellegrino” (Comune di Palermo) (DATTM del 09 ottobre 2020).	9	3	€ 460.529,10	€ 0,00	€ 0,00	0,00 €	€ 460.529,10	- DM MATTM DEL 09-10-20	€ 460.529,10	FUORIESCE DAL P.T.LL.PP. 2023-25 PERCHE' APPALTATA
													€ 0,00	
													€ 0,00	
												Note contabili		
XL006	D75E21000030001	07	02.11	Progetto per la realizzazione di interventi di rinaturalizzazione e rimboschimento del Parco della Favorita. (Comune di Palermo) (DATTM del 09 ottobre 2020).	9	3	€ 457.997,63	€ 0,00	€ 0,00	0,00 €	€ 457.997,63	- DM MATTM DEL 09-10-20	€ 457.997,63	FUORIESCE DAL P.T.LL.PP. 2023-25 PERCHE' APPALTATA
													€ 0,00	
													€ 0,00	
												Note contabili		

Cod. Amm	CUP	Tip	Categ.	Descrizione intervento	Dir	Liv. Prog.	Stima dei costi dell'intervento				Importo tot. interv.	Fonti di finanziamento	Motivazione Fuoriuscita
							I anno	II anno	III anno	Annu.Succ.			

ID444	D71H13000780002	04	05.08	IPCL - Via Fattori - Progetto di M.S. e rifunzionalizzazione degli spazi interni per varie attività a sostegno del P.O.F., degli spazi esterni e degli ascensori.	11	3	€ 1.370.000,00	€ 0,00	€ 0,00	0,00 €	€ 1.370.000,00	- P.O. - FESR 2014/2020	€ 1.370.000,00	L'intervento fuoriesce in quanto l'opera è stata appaltata (vedi annotazioni scheda generale proposta).
													€ 0,00	
													€ 0,00	
												Note contabili		
ID776	D76E18000010001	04	05.08	I.T.I. "A. Volta" di Palermo. Progetto per l'implementazione dell'efficientamento energetico e miglioramento degli standard dell'Istituto.	11	3	€ 1.199.992,27	€ 800.000,00	€ 0,00	0,00 €	€ 1.999.992,27	- FSC 14-20 (DELIB.CIPE 25/16; 55/16)	€ 1.199.992,27	L'intervento fuoriesce in quanto l'opera è stata appaltata (vedi annotazioni scheda generale proposta).
												- FPV - REGIONE	€ 800.000,00	
												Note contabili		
												Anno 2022 si riscontra "FPV di entrata" il cui importo di € 800mila si riporta nel 2023		
XH02 6	D77F190000000002	05	05.08	Progetto di adeguamento, qualificazione e innovazione tecnologica della sala per spettacoli già in uso presso il Conservatorio di Musica di Stato "Alessandro Scarlatti" di Palermo.	11	3	€ 225.092,59	€ 0,00	€ 0,00	0,00 €	€ 225.092,59	- REGIONE SICILIANA ASS.BB.CC. (D.D.G. 100/2019)	€ 225.092,59	L'intervento fuoriesce in quanto l'opera è stata appaltata (vedi annotazioni scheda generale proposta).
													€ 0,00	
													€ 0,00	
												Note contabili		
XL037	D76G21000090003	06	05.08	Accordo Quadro. Lavori di manutenzione ordinaria e di pronto intervento, negli edifici scolastici di proprietà e in locazione, della Città Metropolitana di Palermo.	11	3	€ 500.000,00	€ 750.000,00	€ 750.000,00	500.000,00 €	€ 2.500.000,00	- FONDI PROPRI	€ 2.500.000,00	L'intervento fuoriesce in quanto l'opera è stata appaltata (vedi annotazioni scheda generale proposta).
													€ 0,00	
													€ 0,00	
												Note contabili		

Cod. Amm	CUP	Tip	Categ.	Descrizione intervento	Dir	Liv.Prog.	Stima dei costi dell'intervento				Importo tot. interv.	Fonti di finanziamento	Motivazione Fuoriuscita	
							I anno	II anno	III anno	Annu.Succ.				
XI001	D67H22000530003	07	05.08	Liceo Classico "G. Ugdulena" Via del Mazziere 15 - Termini Imerese. Lavori urgenti di impermeabilizzazione della copertura palestra e corpi annessi e ripristino delle condizioni di sicurezza ed igiene.	11	4	€ 360.000,00	€ 0,00	€ 0,00	0,00 €	€ 360.000,00	- FONDI PROPRI (AVANZO AMM.NE)	€ 360.000,00	L'intervento fuoriesce in quanto l'opera è stata appaltata (vedi annotazioni scheda generale proposta).
													€ 0,00	
													€ 0,00	
												Note contabili		
XL043	D77H21001110001	07	05.08	Liceo linguistico "Ninni Cassarà" succursale di via Fattori - PALERMO, corpo principale - Lavori di adeguamento sismico, manutenzione prospetti, adeguamento impianti e sistemazione area esterna.	11	4	€ 1.224.170,75	€ 880.000,00	€ 732.249,25	1.000.000,00 €	€ 3.836.420,00	- ART.1 (CC. 63-64) L.160/2019 (DM-MIUR 217/21)	€ 2.329.000,00	L'intervento fuoriesce in quanto l'opera è stata appaltata (vedi annotazioni scheda generale proposta).
												- DPCM 28/07/22 (FONDO OP. INDIFF. PNRR)	€ 232.900,00	
												- FONDI PROPRI (AVANZO AMM.NE)	€ 1.274.520,00	
												Note contabili		
XM054	D72B22003040003	07	05.08	Interventi urgenti di messa in sicurezza e ripristino delle coperture, del sistema di smaltimento acque piovane e ripristino salubrità degli ambienti del liceo classico V.E. II di Palermo, sede di via del Giusino 2/A e porzione delle coperture del Convitto Nazionale.	11	4	€ 500.000,00	€ 0,00	€ 0,00	0,00 €	€ 500.000,00	- FONDI PROPRI (AVANZO AMM.NE)	€ 500.000,00	L'intervento fuoriesce in quanto l'opera è stata appaltata (vedi annotazioni scheda generale proposta).
													€ 0,00	
													€ 0,00	
												Note contabili		
XL035	D87H21000420003	07	05.12	Lavori di rigenerazione ed adeguamento del Palazzetto dello sport "Marzio Tricoli" di Cefalù (PA) finalizzati all'attività agonistica nazionale ed internazionale	11	4	€ 625.000,00	€ 0,00	€ 0,00	0,00 €	€ 625.000,00	- FONDI PROPRI (AVANZO AMM.NE)	€ 625.000,00	L'intervento fuoriesce in quanto l'opera è stata appaltata (vedi annotazioni scheda generale proposta).
													€ 0,00	
													€ 0,00	
												Note contabili		
												Mantiene Fondi propri (Avanzo) poiché ha attivato FPV di entrata.		

Cod. Amm	CUP	Tip	Categ.	Descrizione intervento	Dir	Liv. Prog.	Stima dei costi dell'intervento				Importo tot. interv.	Fonti di finanziamento	Motivazione Fuoriuscita
							I anno	II anno	III anno	Annu.Succ.			

Tot. Opere I Anno **19**

II Anno														
ID100		04	05.08	Progetto di riqualificazione e riuso di Palazzetto Orlando in Palermo- C.so Calatafimi - per l'utilizzo come centro d'istruzione polifunzionale per l'immigrazione.	11	2	€ 0,00	€ 3.507.431,00	€ 0,00	0,00 €	€ 3.507.431,00	PON - FESR 2014/2020	€ 3.507.431,00	L'intervento viene messo in fuoriuscita in quanto l'opera viene sostituita ed integrata da N.I. con Rup (Arch. G. Puleo) e F.F. (PIU)
	Note contabili													
XE020 B	D71E16000200006	04	05.08	Lavori di riqualificazione e trasformazione in complesso scolastico polivalente dell'ex sede compartimentale delle Poste italiane sita in Palermo, via Cirrincione - Quartiere Brancaccio. 2° Lotto (ex Id 093).	11	2	€ 0,00	€ 138.292,23	€ 3.000.000,00	0,00 €	€ 3.138.292,23	P.O. - FESR 2014/2020	€ 3.138.292,23	L'intervento fuoriesce in quanto l'opera è stata inglobata nell'opera identificata con codice XE020A.
												€ 0,00		
												€ 0,00		
		Note contabili												

Tot. Opere II Anno **2**

III Anno														
XF031		05	05.11	Palermo - Progetto di restauro e conservazione di elementi architettonici ed artistici dei prospetti e dei cortili di Palazzo Celestri di Santa Croce - Trigona di Sant'Elia.	11	4	€ 0,00	€ 0,00	€ 157.116,14	0,00 €	€ 157.116,14	REGIONE	€ 157.116,14	L'intervento fuoriesce in quanto i lavori previsti sono stati realizzati con fondi dell'Amministrazione.
													€ 0,00	
													€ 0,00	
												Note contabili		

Tot. Opere III Anno **1**

Totale Opere **22**

f.to Dott. M. Bonomo

Allegato 2.



Città Metropolitana di Palermo
Direzione Ragioneria Generale
Ufficio Programmazione Monitoraggio e Controllo (DUP)

Schema Programma Triennale Lavori Pubblici 2023-2025

(Decreto Ministero delle Infrastrutture e dei Trasporti 16/01/2018 n. 14)

Elenco Nuovi Inserimenti

CITTA' METROPOLITANA DI PALERMO (L.R. 15/2015)

DIREZIONE RAGIONERIA GENERALE

ELENCO NUOVI INSERIMENTI CON IL PT.OO.PP. 2023-25

Cod. Amm	Tip	Categ.	Descrizione intervento	Dir.	Liv. Prog.	Stima dei costi dell'intervento				Importo tot. interv.	Note generiche N.I.
						I anno	II anno	III anno	Ann.Succ.		
I Anno											
XN018	07	01.01	S.P. 4 "di Portella di Poirà". Lavori di manutenzione straordinaria e adeguamento funzionale per il completamento del piano viabile con realizzazione di opere di presidio e corredo.	9	2	€ 1.107.521,00	€ 1.892.479,00	€ 0,00	0,00 €	€ 3.000.000,00	Nuovo inserimento I° annualità in coerenza al Piano dei Finanziamenti di cui al DM 141/2022 del 09/05/2022
XN031	07	01.01	INTERVENTI DI INFRASTRUTTURAZIONE DELLE STAZIONI FERROVIARIE PER FAVORIRE LA MULTIMODALITA' ECOSOSTENIBILE DEL TRASPORTO URBANO.	9	2	€ 370.000,00	€ 1.000.000,00	€ 1.000.000,00	0,00 €	€ 2.370.000,00	Nuovo inserimento I annualità in coerenza al Piano dei Finanziamenti di cui al DL 152/21 - PIANO INTEGRATO URBANO

Cod. Amm	Tip	Categ.	Descrizione intervento	Dir.	Liv. Prog.	Stima dei costi dell'intervento				Importo tot. interv.	Note generiche N.I.
						I anno	II anno	III anno	Ann.Succ.		
XN004	05	05.08	Complesso immobiliare sito in Palermo, via Ugo La Malfa, nell'ambito della misura M5C2 – Intervento 2.2 b, Piani integrati del PNRR. “Progetto per la riqualificazione e trasformazione in campus scolastico polivalente ad indirizzo turistico alberghiero del complesso immobiliare sito in Palermo, via Ugo La Malfa, bene confiscato alla criminalità organizzata.	11	2	€ 8.500.000,00	€ 10.500.000,00	€ 5.500.000,00	3.336.000,00 €	€ 27.836.000,00	L'INTERVENTO E' STATO INSERITO NELLA 1° ANNUALITA' IN QUANTO VERRA' FINANZIATO CON I FONDI P.U.I.
XN001	07	05.08	Adeguamento sismico dell'edificio sede del Liceo Scientifico “Basile” via San Ciro Palermo.	11	1	€ 180.000,00	€ 200.000,00	€ 1.000.000,00	0,00 €	€ 1.380.000,00	L'INTERVENTO E' STATO INSERITO NELLA 1° ANNUALITA' COME PREVISTO DAL CRONOPROGRAMMA DELLA FONTE DI FINANZIAMENTO.
XN002	05	05.11	Progetto di riqualificazione e riuso dell'immobile denominato “Palazzetto Olando”, sito in Palermo, C.so Calatafimi – per l'utilizzo come centro polifunzionale a servizio delle Istituzioni scolastiche e del territorio.	11	2	€ 700.000,00	€ 1.200.000,00	€ 2.400.000,00	314.000,00 €	€ 4.614.000,00	L'INTERVENTO E' STATO INSERITO NELLA 1° ANNUALITA' IN QUANTO VERRA' FINANZIATO CON I FONDI P.U.I. ESSO DETERMINA LA FUORIUSCITA DELL'INTERVENTO IDENTIFICATO CON ID100 DEL RUP ING FABRIZIO DI BELLA PRECEDENTEMENTE NELLA II ANNUALITA' IN QUANTO PERSEGUE IDENTICHE FINALITA'.

Cod. Amm	Tip	Categ.	Descrizione intervento	Dir.	Liv. Prog.	Stima dei costi dell'intervento				Importo tot. interv.	Note generiche N.I.
						I anno	II anno	III anno	Ann.Succ.		
XN003	05	05.11	Riqualificazione del giardino storico settecentesco del complesso monumentale di Villa San Cataldo nel Comune di Bagheria (PA).	11	2	€ 500.000,00	€ 2.500.000,00	€ 2.000.000,00	330.000,00 €	€ 5.330.000,00	L'INTERVENTO E' STATO INSERITO NELLA 1° ANNUALITA' IN QUANTO VERRA' FINANZIATO CON I FONDI P.U.I.
Tot. Opere I Anno			6	Totale I Anno		€ 11.357.521,00	€ 17.292.479,00	€ 11.900.000,00	€ 3.980.000,00	€ 44.530.000,00	

Cod. Amm	Tip	Categ.	Descrizione intervento	Dir.	Liv. Prog.	Stima dei costi dell'intervento				Importo tot. interv.	Note generiche N.I.
						I anno	II anno	III anno	Ann.Succ.		
II Anno											
XN006	07	05.08	Interventi di miglioramento sismico dell’I.T.T. “M.Polo” di via Ugo La Malfa in Palermo	11	2	€ 0,00	€ 670.000,00	€ 9.500.000,00	0,00 €	€ 10.170.000,00	L'INTERVENTO VIENE INSERITO NELLA II° ANNUALITA'.
XN007	07	05.08	Lavori di riqualificazione dell’edificio scolastico sede del Liceo Classico “ E. Basile – M. D’Aleo” di Monreale (PA): interventi sui prospetti, sul tetto a falde e impermeabilizzazione dei lastrici solari.	11	1	€ 0,00	€ 1.500.000,00	€ 0,00	0,00 €	€ 1.500.000,00	

Cod. Amm	Tip	Categ.	Descrizione intervento	Dir.	Liv. Prog.	Stima dei costi dell'intervento				Importo tot. interv.	Note generiche N.I.
						I anno	II anno	III anno	Ann.Succ.		
XN005	05	05.12	Interventi di risanamento della scalinata tribuna lato mare, dei locali interni ed efficientamento energetico del Palazzetto dello Sport Marzio Tricoli di Cefalù (PA).	11	2	€ 0,00	€ 515.000,00	€ 0,00	0,00 €	€ 515.000,00	L'INTERVENTO VIENE INSERITO NELLA II° ANNUALITA'.
Tot. Opere II Anno			3	Totale II Anno		€ 0,00	€ 2.685.000,00	€ 9.500.000,00	€ 0,00	€ 12.185.000,00	

Cod. Amm	Tip	Categ.	Descrizione intervento	Dir.	Liv. Prog.	Stima dei costi dell'intervento				Importo tot. interv.	Note generiche N.I.
						I anno	II anno	III anno	Ann.Succ.		
III Anno											
XN019	07	01.01	Accordo quadro su due annualità (2025-2026) per interventi di manutenzione straordinaria e adeguamento funzionale di tracciati stradali per facilitare l'accessibilità al polo sanitario RIMED/ISMETT 2 a Carini. Importo totale € 5.292.287,00 - SR 3 "di Ponticelli" - Adeguamento Via Berlinguer I Tronco (dalla SS 113 in direzione sud-est) - Adeguamento Via Berlinguer II Tronco (fino a via Ponticelli) - Adeguamento Via Aldo Moro (fino a via Villa) - S.R. 5 Via Finaite Tronco 15 (Cinisi)	9	2	€ 0,00	€ 0,00	€ 1.481.389,00	3.810.898,00 €	€ 5.292.287,00	Nuovo inserimento in coerenza del finanziamento di cui al DM 141 del 09/02/2022.
XN020	07	01.01	S.P. 32 "di Bompietro" Lavori di manutenzione straordinaria in tratti saltuari del piano viario	9	2	€ 0,00	€ 0,00	€ 700.000,00	0,00 €	€ 700.000,00	Nuovo inserimento in coerenza del finanziamento di cui al DM 394/2021 AREE SNAI

Cod. Amm	Tip	Categ.	Descrizione intervento	Dir.	Liv. Prog.	Stima dei costi dell'intervento				Importo tot. interv.	Note generiche N.I.
						I anno	II anno	III anno	Ann.Succ.		
XN021	07	01.01	S.Reg. 22 "di Acqua di Pietro" Lavori di manutenzione straordinaria in tratti saltuari del piano viario	9	2	€ 0,00	€ 0,00	€ 700.000,00	0,00 €	€ 700.000,00	Nuovo inserimento in coerenza del finanziamento di cui al DM 394/2021 AREE SNAI
XN022	07	01.01	S.P. 130 "di Montenero" Lavori di manutenzione straordinaria in tratti saltuari del piano viario	9	2	€ 0,00	€ 0,00	€ 53.865,00	350.773,00 €	€ 404.638,00	Nuovo inserimento in coerenza del finanziamento di cui al DM 394/2021 AREE SNAI
XN023	07	01.01	S.P. 78. Lavori di M.S. per la ripresa di tratti ammalorati, opere di presidio e sistemazione del piano viabile in tratti saltuari.	9	2	€ 0,00	€ 0,00	€ 1.000.000,00	0,00 €	€ 1.000.000,00	Nuovo inserimento alla III° annualità in coerenza al Piano di Finanziamenti di cui al DM MIT (ex DA 159/2020).

Cod. Amm	Tip	Categ.	Descrizione intervento	Dir.	Liv. Prog.	Stima dei costi dell'intervento				Importo tot. interv.	Note generiche N.I.
						I anno	II anno	III anno	Ann.Succ.		
XN024	07	01.01	S.P. 36. Lavori di M.S. per la ripresa di tratti ammalorati, opere di presidio e sistemazione del piano viabile in tratti saltuari.	9	2	€ 0,00	€ 0,00	€ 1.000.000,00	0,00 €	€ 1.000.000,00	Nuovo inserimento alla III° annualità in coerenza al Piano di Finanziamenti di cui al DM MIT (ex DA 159/2020).
XN025	07	01.01	S.P. 79 Lavori di M.S. per la ripresa di tratti ammalorati, opere di presidio e sistemazione del piano viabile in tratti saltuari.	9	2	€ 0,00	€ 0,00	€ 1.000.000,00	0,00 €	€ 1.000.000,00	Nuovo inserimento alla III° annualità in coerenza al Piano di Finanziamenti di cui al DM MIT (ex DA 159/2020).
XN026	07	01.01	S.P. 84. Lavori di M.S. per la ripresa di tratti ammalorati, opere di presidio e sistemazione del piano viabile in tratti saltuari.	9	2	€ 0,00	€ 0,00	€ 1.000.000,00	0,00 €	€ 1.000.000,00	Nuovo inserimento alla III° annualità in coerenza al Piano di Finanziamenti di cui al DM MIT (ex DA 159/2020).

Cod. Amm	Tip	Categ.	Descrizione intervento	Dir.	Liv. Prog.	Stima dei costi dell'intervento				Importo tot. interv.	Note generiche N.I.
						I anno	II anno	III anno	Ann.Succ.		
XN027	07	01.01	S.P. 97. Lavori di M.S. per la ripresa di tratti ammalorati, opere di presidio e sistemazione del piano viabile in tratti saltuari.	9	2	€ 0,00	€ 0,00	€ 2.000.000,00	0,00 €	€ 2.000.000,00	Nuovo inserimento alla III° annualità in coerenza al Piano di Finanziamenti di cui al DM MIT (ex DA 159/2020).
XN028	07	01.01	S.P. 96. Lavori di M.S. per la ripresa di tratti ammalorati, opere di presidio e sistemazione del piano viabile in tratti saltuari.	9	2	€ 0,00	€ 0,00	€ 1.500.000,00	0,00 €	€ 1.500.000,00	Nuovo inserimento alla III° annualità in coerenza al Piano di Finanziamenti di cui al DM MIT (ex DA 159/2020).
XN029	07	01.01	S.P. 55. Lavori di M.S. per la ripresa di tratti ammalorati, opere di presidio e sistemazione del piano viabile in tratti saltuari.	9	2	€ 0,00	€ 0,00	€ 1.533.493,04	0,00 €	€ 1.533.493,04	Nuovo inserimento alla III° annualità in coerenza al Piano di Finanziamenti di cui al DM MIT (ex DA 159/2020).

Cod. Amm	Tip	Categ.	Descrizione intervento	Dir.	Liv. Prog.	Stima dei costi dell'intervento				Importo tot. interv.	Note generiche N.I.
						I anno	II anno	III anno	Ann.Succ.		
XN030	07	01.01	S.P. 64 OLTRE IL KM 3 Lavori di M.S. per la ripresa di tratti ammalorati, opere di presidio e sistemazione del piano viabile in tratti saltuari.	9	2	€ 0,00	€ 0,00	€ 1.200.000,00	0,00 €	€ 1.200.000,00	Nuovo inserimento alla III° annualità in coerenza al Piano di Finanziamenti di cui al DM MIT (ex DA 159/2020).
XN011	01	05.08	Lavori per la realizzazione di un campetto presso la sede dell' I.I.S.S. "Stenio" Termini Imerese (PA).	11	1	€ 0,00	€ 0,00	€ 290.000,00	0,00 €	€ 290.000,00	
XN013	04	05.08	Lavori di miglioramento sismico dell'edificio scolastico IISS Gioeni Trabia Via Vittorio Emanuele 27- Palermo.	11	2	€ 0,00	€ 0,00	€ 4.600.000,00	0,00 €	€ 4.600.000,00	

Cod. Amm	Tip	Categ.	Descrizione intervento	Dir.	Liv. Prog.	Stima dei costi dell'intervento				Importo tot. interv.	Note generiche N.I.
						I anno	II anno	III anno	Ann.Succ.		
XN014	04	05.08	IISS "Stenio" Termini Imerese – Lavori di consolidamento per la messa in sicurezza del muro di sostegno a monte dell'edificio e realizzazione di opere idrauliche per la bonifica delle fondazioni e riutilizzo delle acque di falda.	11	1	€ 0,00	€ 0,00	€ 900.000,00	0,00 €	€ 900.000,00	
XN008	07	05.08	I.S.S. "Ernesto Ascione" di via Centuuripe n°11 in Palermo. Interventi di manutenzione straordinaria dei gruppi bagni e di impianti ed adeguamento sismico del corpo aule dell' auditorium e della palestra.	11	2	€ 0,00	€ 0,00	€ 2.150.000,00	0,00 €	€ 2.150.000,00	
XN009	07	05.08	Interventi di manutenzione straordinaria degli spazi sportivi esterni e riconfigurazione dei locali accessori presso il Liceo Classico Statale "Giovanni Meli" di via Salvatore Aldisio (Palermo).	11	2	€ 0,00	€ 0,00	€ 430.000,00	0,00 €	€ 430.000,00	

Cod. Amm	Tip	Categ.	Descrizione intervento	Dir.	Liv. Prog.	Stima dei costi dell'intervento				Importo tot. interv.	Note generiche N.I.
						I anno	II anno	III anno	Ann.Succ.		
XN010	07	05.08	Interventi di manutenzione straordinaria degli impianti di riscaldamento e di condizionamento dell'aria nei corpi aule ed adeguamento sismico dei locali capannoni presso I.T.S.T. "Vittorio Emanuele III" di via Duca della Verdura n° 48 di Palermo.	11	2	€ 0,00	€ 0,00	€ 3.300.000,00	0,00 €	€ 3.300.000,00	
XN012	07	05.08	Lavori di Riqualificazione Energetica dell'Istituto d'Istruzione superiore "Dalla Chiesa" sede Corso dei Mille – Partinico.	11	2	€ 0,00	€ 0,00	€ 1.500.000,00	0,00 €	€ 1.500.000,00	
XN015	07	05.08	Lavori di adeguamento simico dell'edifco scolastico I.I.S.S. F. "Crispi" Largo Mineo, 4 – Palermo.	11	1	€ 0,00	€ 0,00	€ 4.400.000,00	0,00 €	€ 4.400.000,00	

Cod. Amm	Tip	Categ.	Descrizione intervento	Dir.	Liv. Prog.	Stima dei costi dell'intervento				Importo tot. interv.	Note generiche N.I.
						I anno	II anno	III anno	Ann.Succ.		
XN016	07	05.08	Lavori di adeguamento simico dell'edifco scolastico I.I.S.S. G.Ugdulena via del Mazziere, 20 - Termini Imerese (PA).	11	2	€ 0,00	€ 0,00	€ 5.500.000,00	0,00 €	€ 5.500.000,00	
XN017	07	05.08	I.I.S.S. Gioeni Trabia, via Onorato n. 20 in Palermo - Lavori di efficientamento energetico e realizzazione dell'impianto di climatizzazione dell'edificio scolastico di via Onorato n. 20 in Palermo, succursale dell'I.I.S.S. Gioeni Trabia di Palermo.	11	1	€ 0,00	€ 0,00	€ 430.000,00	0,00 €	€ 430.000,00	
Tot. Opere III Anno			22	Totale III Anno		€ 0,00	€ 0,00	€ 36.668.747,04	€ 4.161.671,00	€ 40.830.418,04	
Totale Opere			31			€ 11.357.521,00	€ 19.977.479,00	€ 58.068.747,04	€ 8.141.671,00	€ 97.545.418,04	

f.to Dott. M. Bonomo



Città Metropolitana di Palermo

Direzione Ragioneria Generale

Ufficio Programmazione Monitoraggio e Controllo (DUP)

Via Maqueda 100 - 90134 Palermo - Tel.0916628431

e - mail program@cittametropolitana.pa.it - C. F. 80021470820

Allegato 3.)

Elenco opere di importo pari o superiore a 1 Mln di euro inserite nell'elenco annuale 2023 con progetto di fattibilità tecnica ed economica.

<i>ID</i>	<i>Descrizione</i>	<i>Importo</i>	<i>RUP</i>
ID054	<i>S.P. 42 "Di Tagliavia". Lavori di messa in sicurezza mediante miglioramento planimetrico ed il rifacimento del piano viario e delle opere di protezione e definizione laterali nel tratto dal Santuario del Rosario al bivio Scalilli.</i>	€. 2.200.000,00	<i>Ing. Fasulo Giacomina</i>
ID323	<i>S.P. 95 "Di Monteaperto" Lavori di M.S. per la sistemazione di alcuni tratti dissestati e rifacimento del corpo stradale.</i>	€. 1.500.000,00	<i>Ing. Gucciardi Gaspare</i>
ID600	<i>Itinerario costituito dalla S.R. 28 e dalla I.C. 27: Castellana - Blufi. Lavori di M.S. per la sistemazione di tutto il tronco stradale.</i>	€. 1.450.000,00	<i>Ing. Venturella Elio</i>
XD007	<i>S.P. 112 "Del Landro": Bivio Catenavecchia - Landro - Bivio Santa Caterina; IC n.3 "Di Borgo Vicarietto". Lavori di M.S. per la sistemazione del piano viario in tratti saltuari.</i>	€. 1.167.000,00	<i>Dott. Costanzo G. Battista</i>
XD010	<i>S.P. 12 "Di Contessa" - Lavori per la ripresa di tratti danneggiati, sistemazione del piano viabile e costruzione di opere di presidio e corredo.</i>	€. 2.500.000,00	<i>Ing. Gucciardi Gaspare</i>
XG022	<i>S.P. 34 "Di Portella della Ginestra": "Piana degli Albanesi-Bivio S. Antonio verso S. Giuseppe Jato e diramazione verso S.S.V. 624 Pa-Sciacca". Lavori di M.S. per la riparazione tratti in frana ed esecuzione opere di presidio. I° lotto da S.S.V. 624 a Piana degli Albanesi.</i>	€. 2.500.000,00	<i>Ing. Fasulo Giacomina</i>

Il Responsabile del Procedimento

f.to Dott. M. Bonomo

Città Metropolitana di Palermo – Piano delle Alienazioni e delle Valorizzazioni Immobiliari 2023-2025

Comune	Indirizzo	Destinazione	Descrizione	Valore d'Inventario	Note	Fg.	P.I.a	Sub	Misura di Valorizzazione	2023	2024	2025
Alia	Via Palermo, 111	Caserma C.C.		181.792,83	Indennità di occupazione	10	841	4,5,6,7	Mantenimento in Locazione	X	X	X
Alia	SP 7 km 19,200	Bene di scarso interesse Istituzionale	Ex Casa Cant.	19.831,94	Avvio Sdemanzializzazione ex DGP 253/16 del 10-4-2000	2	662		Avvio Procedimento Alienazione	X	X	X
Altofonte	Corso del Mille 42/44	Uffici Comunali	Palazzo "Lynch" ex Caserma C.C	214.846,07	Comodato d'Uso al Comune	MU	405	1,2	Mantenimento in Concessione	X	X	X
Bagheria	C/da S. Maria	Attività Sportive	Palazzetto dello Sport "Carlo Alberto dalla Chiesa"		Conduzione Diretta dell'Ente	5	660		Concessione d'Uso Onerosa temporanea Società Sportive e/o Enti	X	X	X
Bagheria	Via Consolare	Ville Monumentali Aree a Verde e Parchi	Porzione di Villa San Cataldo e Giardino Monumentale		Concessione d'Uso Gratuito al Comune di Bagheria				Mantenimento in Concessione	X	X	X
Bisacquino	Corso Triona 12/14		Ex Caserma del C.C.		Concessione d'Uso Gratuito al Comune	MU	2074	1	Mantenimento in Concessione	X	X	X
Blufi	Sp 14 km 16 + 400	Bene di scarso interesse Istituzionale	ex casa cant.		Sdemanzializzazione e declass. a Patrimonio. Disp. (DGP 19/3 del 16/1/2003)	63	363	1,2,3,4	Avvio Procedimento di Alienazione-Alienazione	X	X	X
Bolognetta	S.P. Marineo Villafrati	Bene di scarso interesse Istituzionale	Porzione di relitto Stradale occupato da Fabbicato		Richiesta Acquisizione Ditta Fiducia	21	500		Avvio Procedimento di Sdemanzializzazione - Alienazione	X	X	
Bolognetta	SP.77 bis	Bene di scarso interesse Istituzionale	Porzione di relitto Stradale occupato per mq 110 da Fabbicato	2.877,28	In corso Compravendita Ditta D'Amico Salvatore e D'Amico Giuseppe	15	1638 e 1642		D.D. n°2886 del 9.07.2022 di Presa d'Atto e Riscossione indennità di Alienazione	X	X	
Bolognetta	SP.77 bis	Bene di scarso interesse Istituzionale	Porzione di relitto Stradale occupato per mq 55 circa da Fabbicato	1.520,13	In corso compravendita Ditta Di Fresco Antonino e Azzara Concetta	15	1643 e 1639		D.D n°2878 del 19.07.2022 di Presa d'Atto e Riscossione indennità di Alienazione	X		
Caccamo	Caccamo-Sciara S.P. 21	Bene di scarso interesse Istituzionale	ex casa cant.		Avvio Sdemanzializzazione ex DGP 253/16 del 10-4-2000	37	897	2,3,4	Comodato d'Uso al Comune di Caccamo			
Caccamo			Area ex Progetto Mattatoio		Progetto dismesso dalla programmazione	32	179, 242, 241, 116, 106		In corso valutazioni forme valorizzazione			X



Città Metropolitana di Palermo – Piano delle Alienazioni e delle Valorizzazioni Immobiliari 2023-2025

Comune	Indirizzo	Destinazione	Descrizione	Valore d'Inventario	Note	Fg.	P.lis	Sub.	Misure di Valorizzazione	2023	2024	2025
Caltavuturo	sp 8 km 2,350	Bene di scarso interesse Istituzionale	ex casa cant.	12.890,76	Avvio Sdemanzializzazione ex DGP 253/16 del 10-4-2000	26	336	1,2,3	alienazione			X
Caltavuturo	C/da Rocca Rossa	Attività Sportiva	Palazzetto dello Sport		Conduzione Diretta dell'Ente	Non Cat.			Concessione d'Uso Onerosa temporanea Società Sportive e/o Enti	X	X	X
Campofelice di Fitalia		Ammodernamento PA/AG	relitti stradali ex strade provinciali	1.103,31	Vendita ad ANAS spa (mq 675)	7	671(ex7) 673(ex7) 668 (ex21)		Sdemanzializzazione e declass. a Patrimonio Disp. (DCS n 72 del 28/10/2021)	X	X	X
Carini	VIA R.PILO 21	Antiquarium e Museo	Complesso Monumentale del Carmine	231.372,69	Concessione al Comune di Carini	MU	1986	9	Mantenimento in Concessione	X	X	X
Castelbuono	P.zza S.Francesco,3	Museo	Porzione del Convento di San Francesco	126.531,94	Ristrutturazione e Var. di dest. d'Uso a cura del Comune				In corso di Catastazione - Avvio Procedimento Concessione al Comune - Concessione	X	X	X
Castelbuono	Via Geraci	Parcheggio	Ex relitto stradale S.S. 286		Richiesta Acquisizione da parte del Comune	28	142		Alienazione	X	X	
Castelbuono	Piano Castagno	Ex Albergo	Ex Albergo "MILOCCA"	5.000.000,00	libero	Non Cat.			In Corso Catastazione e Avvio Procedimento di Alienazione/Concessione al Comune	X		
Castelbuono	Via Geraci 187	Bene di scarso interesse Istituzionale	Porzione di relitto stradale S.S. 286 occupato da fabbricato	600,00	Venduto alla Ditta Minà Giuseppe (mq40)	37	1208		D.D. n°3589 del 08.09.2022 di Presa d'atto della Compravendita			
Castelbuono	C/da S.Paolo	Ampliamento Cimitero Comunale	Fondo annesso ex IPSA		Ceduto al Comune	21	1139, 1145, 1146, 1149, 1150		D.D n°61 del 10.01.2023 di Presa d'Atto e Riscossione indennità di Alienazione			



Città Metropolitana di Palermo – Piano delle Alienazioni e delle Valorizzazioni Immobiliari 2023-2025

Comune	Indirizzo	Destinazione	Descrizione	Valore d'Inventario	Nota	Fg.	P.Illa	Sub	Misure di Valorizzazione	2023	2024	2025
Casteldaccia	sp 16 km 8,000	Bene di scarso interesse Istituzionale	ex casa cant.	19.831,94	Avvio Sdemanializzazione ex DGP 253/16 del 10-4-2000	16	805		alienazione		X	X
Castellana	Viale Risorgimento - Via Boris Giuliano	Attività Scolastiche, Sportive e Ricreative	Fondo annesso ex IPSA		Accordo di Cooperazione tra le PP.AA ed Autorizzazione Concessione – DSM 100/2020	12	97,1019, 1020, 1204, 1280 1211 (quota)		Concessione Uso Gratuito al Comune con riserva d'Uso Incondizionato	X	X	X
Collesano	sp 9 km 7,600	Bene di scarso interesse Istituzionale	ex casa cant.	24.276,06	Sdemanializzazione e declass. a Patrimonio Disp. (DGP 19/3 del 16/1/2003)	21	1088		Avvio Procedimento di Alienazione-Alienazione	X	X	
Contessa Entellina	SP.35 Km 11 + 800	Bene di scarso interesse Istituzionale	ex casa cant.		Concessione d'Uso alla Comunità Trinità della Pace	41	170		Mantenimento in Concessione	X	X	X
Corleone	Piazza Falcone e Borsellino 1-2, PT,1,2,3	Caserma C.C.		892.437,52	Locazione	52	166	1,2,3,4, 5,6,7,8, 9	Mantenimento in Locazione	X	X	X
Cefalù	C/da Ogliastrillo	Attività Sportive	Palazzetto dello Sport "Marzio Tricoli"		Conduzione Diretta dell'Ente	4	1497		Concessione d'Uso Onerosa temporanea Società Sportive e/o Enti	X	X	X
Cefalù	Zona Santuario Gibilmanna	Attività Ricettiva	Posto di Ristoro "Gibilmanna" Santuario	166.299,21	Libero per fine rapporto Locazione	non cat.			Avvio procedimento di riassegnazione	X	X	X
Cefalù	C.da Ogliastrillo	Amm.to Linea Ferr. Pa-Me	Relitto Stradale S.S. 113		Pile. 1532, 1533, 1534, 1535, 1536	3	Ex 228		Alienazione in favore di Rete Ferroviaria Italiana spa	X	X	
Cefalù	Contrada Carbone	Amm.to Linea Ferr. Pa-Me	Relitto Stradale S.S. 113		per mq.20	34	22		Alienazione in favore di Rete Ferroviaria Italiana spa	X	X	
Gangi	C/da Piano snc	Attività Produttive	Foro Boario	1.676.632,16	Concessione al Comune di Gangi	Non Cat.			Mantenimento in Concessione	X	X	X
Isnello	C/da S.Antonio	Attività Sportive	Piscina		Conduzione Diretta dell'Ente	Non Cat.			Concessione d'Uso Onerosa temporanea Società Sportive e/o Enti	X	X	X
Isola delle Femmine	Via dei Villini, 38	Sede Area Marina Protetta di Capo Gallo	Ex Caserma CC	264.425,93	Concessione d'Uso Gratuito al Comune	1	296		Mantenimento in Concessione	X		X
Lercara Friddi	VIA DUCA DEGLI ABRUZZI	Caserma CC		495.798,62	indennità di occupazione	21	23	2,3,4	Mantenimento in Locazione			



Città Metropolitana di Palermo – Piano delle Alienazioni e delle Valorizzazioni Immobiliari 2023-2025

Comune	Indirizzo	Destinazione	Descrizione	Valore d'Inventario	Nota	Fg.	P.lia	Sub	Misure di Valorizzazione	2023	2024	2025
Marineo	Piazza della Repubblica	Scuola Musicale		128.907,64	Conc. D'Uso con oneri di man e ristruttur. alla Fondazione Arnone	MU	502		Mantenimento in Concessione	X	X	X
Mezzojuso		Ammod. nro PA/AG	relitto stradale ex strade provinciali	173,75	Sdemanializzazione e declass. a Patrimonio Disp. (DCS n 72 del 28/10/2021)	15	687(ex173)		Vendita ad ANAS spa (mq 125)	X		
Mezzojuso		Ammod. nro PA/AG	relitto stradale ex strade provinciali	3.159,40	Sdemanializzazione e declass. a Patrimonio Disp. (DCS n 72 del 28/10/2021)	32	808(ex284)819(ex24)820(ex24)		Vendita ad ANAS spa (mq 2.273)	X		
Mezzojuso		Ammod. nro PA/AG	relitto stradale ex strade provinciali	24,90	Sdemanializzazione e declass. a Patrimonio Disp. (DCS n 29 del 10/06/2022)	15	688(ex173)		Vendita ad ANAS spa (mq 20)	X		
Misilmeri	Via Pellingra, 97	Attività Produttive	Area Attrezzata per Imprese Minori ed Artigiane		Conduzione Diretta dell'Ente	21	2181	1-25	Concessione Onerosa Capannoni Ditte Artigiane	X	X	X
Monreale	Via Provinciale 384	Caserna CC Pioppo		132.212,97	Locazione	42	1559	1,4	Mantenimento in Locazione	X	X	X
Monreale	SP 2 km 5,060 (Portella della Paglia)	Bene di scarso interesse Istituzionale	ex casa cant.	82.633,10	Avvio Sdemanializzazione ex DGP 253/16 del 10-4-2000	63	948 - 949 - 952		Alienazione		X	X
Monreale	SP 2 km 9,800	Bene di scarso interesse Istituzionale	ex casa cant.	20.162,48	Avvio Sdemanializzazione ex DGP 253/16 del 10-4-2000	90	801	5	Alienazione		X	X
Monreale	Sp 20 Km 5 + 100 Portella della Paglia	Presidio Antincendio	ex casa cant.		Decreto Sindacale n°102 del 17.06.2021				Concessione d'Uso Gratuito all'Ispettorato ripartimentale delle Foreste	X	X	X
Montemaggiore Belsito	Sp 7 C/da S. Giovanni	Presidio Antincendio	ex casa cant.		Decreto Sindacale n°102 del 17.06.2021				Concessione d'Uso Gratuito all'Ispettorato ripartimentale delle Foreste	X	X	X
Palermo	Bellolampo	Bene di scarso interesse Istituzionale	ex caserma carabinieri	66.106,48		37	1271		Avvio Procedimento Alienazione- Alienazione			X
Palermo	Via Cervantes/Via Fattori snc	Parcheggio	Area Libera Urbanizzata		In uso al Liceo Linguistico "Ninni Cassarà"	20	1230, 1233, 1262, 1263		Mantenimento in Uso			



Città Metropolitana di Palermo – Piano delle Alienazioni e delle Valorizzazioni Immobiliari 2023-2025

Comune	Indirizzo	Destinazione	Descrizione	Valore d'Inventario	Note	Fg.	P.lla	Sub	Misure di Valorizzazione	2023	2024	2025
Palermo	C.so Vittorio Emanuele 75	Comando Carabinieri	Caserna Bonsignore	11.072.835,92	indennità di occupazione	132	157	1,2	Mantenimento in Locazione	X	X	X
Palermo	Piazza Vittoria anc PT, 1,2,3,4, S1	Questura	Questura Centrale	11.899.166,96	indennità di occupazione	136	33 sub 8; 40 sub 1; 42 sub 4;		Mantenimento in Locazione	X	X	X
Palermo	Via Pietro Novelli, 5 P.1	Questura	Appartamento		indennità di occupazione	136	33	7	Mantenimento in Locazione	X	X	X
Palermo	Piazza Pietro Novelli, 1 P.1 interno 4 e 5	Questura	Appartamento		indennità di occupazione	136	46	11,12	Mantenimento in Locazione	X	X	X
Palermo	Via dei Cantieri	Deposito VV.FF	Area Libera		Indennità di Occupazione				Mantenimento in Locazione			
Palermo	Via Altofonte n. 118/C	Bene di scarso interesse Istituzionale	ex. Casa cant	85.215,38	Sentenza n°702 del 29.01.2019 del Tribunale di Palermo	69	61		Occupazione Abusiva in Corso di Regularizzazione	X		
Palermo	Via Tricomi	Casa d'Accoglienza	Porzione ex Padiglione Biondo pt,2,3, 4 e lastrico solare	495798,62	Concessione a titolo Gratuito all'Associazione Onlus "L'albero della Speranza"	61	2282	1,3,4,5, 10,12,	Mantenimento in Concessione in corso regolarizzazione intestazione catastale	X	X	X
Palermo	Via Tricomi	Area Libera di Pertinenza Casa d'Accoglienza	Porzione ex Padiglione Biondo		Concessione a titolo Gratuito all'Associazione Onlus "L'albero della Speranza"	61	1301,1302		Mantenimento in Concessione in corso regolarizzazione intestazione catastale	X	X	X
Palermo	Via Messina Montagne	Relitto Stradale	Fondo con accesso dalla ex SP121		Concessione a titolo Oneroso API spa	94	1669		Avvio Procedimento Rinnovo Locazione	X	X	X
Palermo	Via delle Ferrovie, 54, 1 Piano S1	Palestra	Consegnato al Liceo scientifico Galileo Galilei D.D 5368/2021		Porzione di bene Sequestrato alla Mafia				Mantenimento in Assegnazione all'Istituzione Scolastica	X	X	X
Palermo	Via Natale Carta, 1-3 Piano S1	Laboratori Scolastici	Consegnato al Liceo Danilo Dolci DCS 55/2021		Bene Sequestrato alla Mafia	76	886	2,6	Mantenimento in Assegnazione all'Istituzione Scolastica	X	X	X
Palermo	Via Natale Carta, 36	Scuola	Succursale dell' IISS Enrico Medi		Bene Sequestrato alla Mafia	20	1132	42,43	Mantenimento in Assegnazione all'Istituzione Scolastica	X	X	X
Palermo	Via Carmelo Onorato	Scuola, Asilo Nido	Porzione ex I.P.A.I. al P.t, S1		Succursale del Nautico di Palermo- Concessione d'uso al Comune di Palermo	59	300	2	Mantenimento in Concessione	X	X	X



Città Metropolitana di Palermo – Piano delle Alienazioni e delle Valorizzazioni Immobiliari 2023-2025

Comune	Indirizzo	Destinazione	Descrizione	Valore d'inventario	Note	Fg.	P.IIa	Sub	Misure di Valorizzazione	2023	2024	2025
Palermo	Via Ugo La Malfa	Scuola	Complesso Immobiliare con Villa Monumentale		Bene Sequestrato alla Mafia	21	69,71,72,73, 75,77,235, 238,282,283, 363,556		in corso progettazione Campus Scolastico	X	X	X
Palermo	Via Roma, 19	Uffici	Ex Palazzo delle Ferrovie		Porzione del Piano II in Concessione d'Uso Gratuito all'ANCI				Mantenimento in Concessione Scade il 24.06.2030	X	X	X
Palermo	Via Maqueda	Museo	Palazzo S.Elia		Concessione d'Uso Gratuito alla Fondazione S.Elia	1138	2 119	1-28 11	Mantenimento in Concessione Scade 13.01.2023	X		
Palermo	Via Vittorio Emanuele, 27	Museo	Loggiato S.Bartolomeo		Concessione d'Uso Gratuito alla Fondazione S.Elia	130	93	2	Mantenimento in Concessione Scade 13.01.2023	X		
Palermo	Via Roma,19	Uffici	Ex Palazzo delle Ferrovie		Porzione del Piano IV Concessione d'Uso Gratuito alla Palermo Energia spa				Mantenimento in Concessione	X	X	X
Palermo	Corso Calatafimi	Laboratori funzionali alla didattica	Palazzetto Orlando			59	232,234,235		In corso progettazione di ristrutturazione e adattamento	X	X	X
Palermo	Via Cirincione	Scuola	Ex Centro di smistamento delle Poste			77	3131		In corso progettazione di ristrutturazione e adattamento	X	X	X
Palermo	Via Principe di Belmonte	Mostra Permanente Arma C.C.	Centro Studio Salvo d'Acquisto		Bene Sequestrato alla Mafia				Concessione d'Uso a titolo Gratuito al centro Studi Salvo d'Acquisto	X	X	X
Palermo	Via Brancaccio 256	Attività Ecclesiastiche	In Uso Gratuito alla Chiesa di S.Gaetano		Bene Sequestrato alla Mafia	77	383 384	1	Concessione a titolo Gratuito alla Curia Arcivescovile di Palermo	X	X	X
Palermo	Via Malaspina	Uffici	Sede WWF Sicilia		Bene Sequestrato alla Mafia	50	81	44, 45	Concessione a Titolo Gratuito al WWF Sicilia	X	X	X
Palermo	Via Marchese Ugo, 60	Centro Formazione	Istituzione Dante Alighieri		Bene Sequestrato alla Mafia	44	852	23, 44	Concessione a Titolo gratuito all'istituzione Dante Alighieri	X	X	X



Città Metropolitana di Palermo – Piano delle Alienazioni e delle Valorizzazioni Immobiliari 2023-2025

Comune	Indirizzo	Destinazione	Descrizione	Valore d'Inventario	Note	Fg.	P.lia	Sub	Misure di Valorizzazione	2023	2024	2025
Palermo	Via Riccardo da Lentini 20-22	Attività Produttiva	Cooperativa Sociale Consorzio Ulisse		Bene Sequestrato alla Mafia	41	1208 1213	3 1	Concessione a Titolo gratuito alla Cooperativa Sociale Consorzio Ulisse	X	X	X
Palermo	Viale Strasburgo, 135	Scuola	Succursale del Liceo scientifico Galileo Galilei		Bene Sequestrato alla Mafia	29	1066	42	Assegnato all'Istituzione Scolastica per Decreto ANBSC	X	X	X
Palermo	Via Fattori, 60	Uffici	Sovrintendenza Scolastica Regionale		Bene Sequestrato alla Mafia	20	1644	2,3,4,6, 7	Assegnato alla USR per Decreto ANBSC	X	X	X
Palermo	Via Astorino, 20	Scuola	IPSAR Cascino		Bene Sequestrato alla Mafia	20	1208	94	Assegnato all'istituzione Scolastica per Decreto ANBSC	X	X	X
Palermo	Via Mirabella 1-5	Scuola	Succursale dell' IISS Enrico Medi		Bene Sequestrato alla Mafia	20	1133	1	Assegnato all'istituzione Scolastica per Decreto ANBSC	X	X	X
Palermo	Via Monsignor Serio, 6	Scuola	Succursale Istituto Francesco Crispi		Bene Sequestrato alla Mafia	42	90000	12	Assegnato all'istituzione Scolastica per Decreto ANBSC	X	X	X
Palermo	Via Camillo Camillani 15, 17	Scuola	Succursale Istituto Francesco Crispi		Bene Sequestrato alla Mafia	40	528	1,2	Assegnato all'istituzione Scolastica per Decreto ANBSC	X	X	X
Partinico	C/da S. Anna	Attività Produttive	Mattatoio		Porzione di fondo Espropriato per P.U.	98	508,1011, 1005		Regolarizzazione Intestazione Catastale	X		
Petralia Soprana	Piazza Littorio n.4	Uffici	Palazzo Pottino	361.519,83	Concesso in uso gratuito al Comune di Petralia Soprana	MU	54	6	Mantenimento in Concessione	X	X	X
Petralia Sottana	Via Nazionale	Centro Multifunzionale	Ex Caserma VV.FF	280.952,55	Concessione a titolo gratuito al Comune di Petralia Sottana	39	71	1	Mantenimento in Concessione	X	X	X
Petralia Sottana	SP 112 km 18,700	Bene di scarso interesse Istituzionale	ex casa cant.	1.322,13	Avvio Sdematerializzazione ex DGP 253/16 del 10-4-2000	132	237		Alienazione			
Piana degli Albanesi	Viale 8 Marzo	Uffici/Attività Sociali	ex Albergo "Le Terrazze"	723.039,66	Concesso in Comodato d'Uso Gratuito al Comune	non cat.			In corso di Catastazione per Alienazione/Diversa Utilizzazione	X		



Città Metropolitana di Palermo – Piano delle Alienazioni e delle Valorizzazioni Immobiliari 2023-2025

Comune	Indirizzo	Destinazione	Descrizione	Valore d'Inventario	Nota	Fg.	P.Ila	Sub	Misure di Valorizzazione	2023	2024	2025
Piana degli Albanesi	C/da Quattro Finali SNC	Attività Sportive	Centro di Canoa e Canottaggio	2.788.946,87	Conduzione Diretta dell'Ente	14	714		Concessione d'Uso Onerosa temporanea Società Sportive a/o Enti	X	X	X
Polizzi Generosa	P.ZZA S.FRANCESCO	Caserma CC		254.509,96	Locato	MU	2687	1,2,5,6,7	Mantenimento in Locazione	X	X	X
Polizzi Generosa	sp 64 km 6,400	Bene di scarso interesse Istituzionale	ex casa cant.	30.078,45	Avvio Sdemanzializzazione ex DGP 253/16 del 10-4-2000	59	276		Alienazione			X
Polizzi Generosa	Bivio Tremonzelli		ex Casa Cantoniera		Concessione a Titolo gratuito all'Unione Comuni Madonie	76	221		Mantenimento in Concessione Scade 26.06.2039	X	X	X
Pollina	c/da Malpertugio	Amm.to Linea Ferr. Pa-Me	Relitto Stradale S.S. 286		in porzione mq.690 + mq.150	10	14		Alienazione in favore di Rete Ferroviaria Italiana spa	X	X	
Prizzi	Contrada Filaga SNC	Attività Produttive	Foro Boario	990.969,41	Concessione al Comune di Prizzi	71	216		Mantenimento in Concessione	X	X	X
Roccapalumba	Via Leonardo Avellone 75		Ex Caserma dei C.C.	106.100,91	Concessione al Comune di Roccapalumba				Avvio procedimento rinnovo convenzione	X	X	X
San Cipirello		Strada Provinciale	Ex Consortile di Raitano		Espropriato alla Ditta Lo Manto Vincenzo	15	585		Regolarizzazione Intestazione Catastale	X		
San Cipirello		Strada Provinciale	SP71		Espropriato alla Ditta Lo Manto Vincenzo	15	588,591		Regolarizzazione Intestazione Catastale	X		
San Martino delle Scale - Monreale		Attività Sportive	Campo da Tennis						Alienazione			X
San Mauro Castelverde	VIA VITT.EMANUELE III	Biblioteca	Ex Caserma C.C.	115.686,35	Concessa in uso Gratuito al Comune	67	420	6	Mantenimento in Concessione	X	X	X
San Mauro Castelverde	Sp 52 km 3,200	Bene di scarso interesse Istituzionale	ex casa cant.	46.818,11	Sdemanzializzazione e declass. a Patrimonio Disp. (DGP 19/3 del 16/1/2003)	3	480	2,3	Avvio Procedimento di Alienazione-Alienazione	X	X	
San Mauro Castelverde	Sp 52 Km 7+600 C/da Ogliastro	Presidio Antincendio	ex casa cant.		Decreto Sindacale n°102 del 17.06.2021				Concessione d'Uso Gratuito all'Ispettorato ripartimentale delle Foreste	X	X	X
Termini Imerese	Piazza San Francesco n° 8	Uffici della Procura di Termini Imerese	ex Caserma Gancia	314.005,79	Concessa in parte in Uso Gratuito	MU	944		Mantenimento in Concessione	X		
Termini Imerese	Piazza del Carmelo 14	Attività Assistenziali		314.005,79	Concessa in uso alla Parrocchia anno 2001	MU	3333		Mantenimento in Concessione	X		



Città Metropolitana di Palermo – Piano delle Alienazioni e delle Valorizzazioni Immobiliari 2023-2025

Comune	Indirizzo	Destinazione	Descrizione	Valore d'inventario	Note	Fg.	P.lla	Sub	Misure di Valorizzazione	2023	2024	2025
Termini Imerese	Contr. Cozzo Impalastro	Bene di scarso interesse Istituzionale	ex istit. Socio-Scolastica	694.118,07	Libero in seguito a Contenzioso	23	1119	1	Concessione/Alienazione		X	X
Termini Imerese	C/da Quaranta Salme	Impianto Sportivo	Torre Cron.sti, Tribuna Scoperta, Servizi Igienici		Porzione del Complesso di Floriopoli	57	1803		Regolarizzazione Titolo di Proprietà ex D.D. n°3402 del 23.08.2022	X		X
Trabia	S.P.6 Baucina-Ventimiglia	Bene di scarso interesse Istituzionale	Porzione di Relitto Stradale occupato da Fabbricato	2.260,00	Venduto alla ditta Piazza Antonino	17	1768		D.D. n°3585 del 08.09.2022 di Presa d'Atto della Compravendita			
Trabia	Sp 6 km 21,100	Bene di scarso interesse Istituzionale	ex casa cant.	3.635,86	Avvio Sdemanializzazione ex DGP 253/16 del 10-4-2000	15	1148		alienazione			X
Ustica	C/da Piano Cardoni	Attività Sportive	Campo di Softball	1.049.266,92	Concessione d'Uso Gratuito al Comune	non cat.			Mantenimento in Concessione	X	X	X
Valledolmo	Via Chiavetta, 50	Museo	ex Casa Cantoniera		Atto di Concessione a Titolo Gratuito del 14.01.2019	MU	1275	3	Mantenimento in Concessione	X	X	X
Ventimiglia	sp 16 km 16,800	Bene di scarso interesse Istituzionale	ex casa cant.	13.221,30	Avvio Sdemanializzazione ex DGP 253/16 del 10-4-2000	3	610		alienazione			X
Vicari	P.ZZA S.FRANCESCO 4/5	Caserma CC		528.851,86	Locazione	MU	574		Mantenimento in Locazione	X	X	X
Villafraati		Amm.to PA/AG	Relitto Stradale	1.966,87	Sdemanializzazione e declass. a Patrimonio Disp. (DCS n 72 del 28/10/2021)	5	1107(ex62) 1104(ex70) 1105(ex70) 1103(ex70) 1149(ex122) 1148(ex122)		Vendita ad ANAS spa (mq 612)	X		
Villafraati		Amm.to PA/AG	Relitto Stradale	8762,98	Sdemanializzazione e declass. a Patrimonio Disp. (DCS n 72 del 28/10/2021)	4	1195(ex849) 1196(ex849) 1757(ex850) 1759 (ex850) 853 854 868 869 1760(ex870) 1766(ex871) 1765(ex871) 1767(ex872) 1768(ex872)		Vendita ad ANAS spa (mq1899)	X		
Villafraati		Amm.to PA/AG	Relitto Stradale	2070	Sdemanializzazione e declass. a Patrimonio Disp. (DCS n.29 del 10/05/2022)	4	1758(ex 850); 1761 (ex 870); 1762 (ex 870)		Vendita ad ANAS spa (mq 345)	X		



PROGRAMMA BIENNALE DEGLI ACQUISTI DI FORNITURE E SERVIZI 2023/2024 DELL'AMMINISTRAZIONE Citta' Metropolitana di Palermo - Direzione Patrimonio

SCHEDA A: QUADRO DELLE RISORSE NECESSARIE ALLA REALIZZAZIONE DEL PROGRAMMA

TIPOLOGIA RISORSE	ARCO TEMPORALE DI VALIDITÀ DEL PROGRAMMA		
	Disponibilità finanziaria (1)		Importo Totale (2)
	Primo anno	Secondo anno	
risorse derivate da entrate aventi destinazione vincolata per legge	0.00	0.00	0.00
risorse derivate da entrate acquisite mediante contrazione di mutuo	0.00	0.00	0.00
risorse acquisite mediante apporti di capitali privati	0.00	0.00	0.00
stanziamenti di bilancio	33,820,000.00	33,255,300.00	67,075,300.00
finanziamenti acquisibili ai sensi dell'articolo 3 del decreto-legge 31 ottobre 1990, n. 310, convertito con modificazioni dalla legge 22 dicembre 1990, n. 403	0.00	0.00	0.00
risorse derivanti da trasferimento di immobili	0.00	0.00	0.00
altro	17,418,726.59	14,400,000.00	31,818,726.59
totale	51,238,726.59	47,655,300.00	98,894,026.59

Il referente del programma

Dott. Geraci Gaspare

Note:

(1) La disponibilità finanziaria di ciascuna annualità è calcolata come somma delle informazioni elementari relative ai costi annuali di ciascun acquisto intervento di cui alla scheda B.

(2) L'importo totale delle risorse necessarie alla realizzazione del programma biennale è calcolato come somma delle due annualità

PROGRAMMA BIENNALE DEGLI ACQUISTI DI FORNITURE E SERVIZI 2023/2024 DELL'AMMINISTRAZIONE Citta' Metropolitana di Palermo - Direzione Patrimonio

SCHEDA B: ELENCO DEGLI ACQUISTI DEL PROGRAMMA

Codice Unico Intervento - CUI (1)	Annuale nella quale si prevede di dare avvio alla procedura di affidamento	Codice CUP (2)	Acquisto ricompreso nell'importo complessivo di un lavoro o di altra acquisizione presente in programmazione di lavori, forniture e servizi	CUI lavoro o altra acquisizione nel cui importo complessivo l'acquisto è eventualmente ricompreso (3)	Lotto funzionale (4)	Ambito geografico di esecuzione dell'acquisto Codice NUTS	Settore	CPV (5)	Descrizione dell'acquisto	Livello di priorità (6) (Tabella B.1)	Responsabile del Procedimento (7)	Durata del contratto	L'acquisto è relativo a nuovo affidamento di contratto in essere (8)	STIMA DEI COSTI DELL'ACQUISTO						CENTRALE DI COMMITTEENZA O SOGGETTO AGGREGATORE AL QUALE SI FARA' RICORSO PER L'ESPLETAMENTO DELLA PROCEDURA DI AFFIDAMENTO (11)		Acquisto aggiunto o variato a seguito di modifica programma (12) (Tabella B.2)
														Primo anno	Secondo anno	Costi su annualità successive	Totale (9)	Apporto di capitale privato		codice AUSA	denominazione	
																		Importo	Tipologia (Tabella B.1bis)			
FR0021470620202300001	2023				SI	ITG12	Forniture	18230000-0	FORNITURA VESTIARIO PER GLI ADDETTI DEL CORPO DI POLIZIA PROVINCIALE			12	SI	70,000.00	50,000.00	50,000.00	170,000.00	0.00				
980021470620202300001	2023				SI	ITG12	Servizi	35720000-7	SERVIZIO DI VIDEOSORVEGLIANZA	2		12	SI	50,000.00	50,000.00	50,000.00	150,000.00	0.00				
FR0021470620202300002	2023				SI	ITG12	Forniture	50111000-6	MANUTENZIONE - PULITURA - REVISIONE AUTOMEZZI DI PROTEZIONE CIVILE	2		12	SI	100,000.00	100,000.00	100,000.00	300,000.00	0.00				
980021470620202300002	2023				SI	ITG12	Servizi		SERVIZIO PER IL SUPPORTO ALLA PIANIFICAZIONE STRATEGICA PER L'ANIMAZIONE TERRITORIALE NELL'AMBITO DEGLI INTERVENTI CHE RIGUARDANO L'AREA FUNZIONALE URBANA(PUA) DI PALERMO	2		12	SI	170,000.00	0.00	0.00	170,000.00	0.00				
980021470620202300003	2023				SI	ITG12	Servizi	79412000-5	INDENNITA' DI CARICA COLLEGIO DEI REVISORI DEI CONTI DELLA CITTA' METROPOLITANA DI PALERMO	2		12	SI	110,000.00	110,000.00	110,000.00	330,000.00	0.00				
980021470620202300004	2023					ITG12	Servizi	71620000-0	INCARICHI DI COLLABORAZIONE ESTERNA E DI CONSULENZA EX ART. 12-L.R. 15/15 S.M.L.			12	SI	50,000.00	50,000.00	50,000.00	150,000.00	0.00				
980021470620202300005	2023				SI	ITG12	Servizi	75112100-5	PROGETTO "ART - AREA MADONNE - SERVIZI - D.P.C. M. 25/05/16	1		12	SI	1,386,362.95	0.00	0.00	1,386,362.95	0.00				
980021470620202300006	2023				SI	ITG12	Servizi	80530000-6	SPESE PER ATTIVITA' FORMATIVE			12	No	60,000.00	60,000.00	60,000.00	180,000.00	0.00				
980021470620202300007	2023					ITG12	Servizi	30199770-6	BUONI PASTO AI DIPENDENTI PROVINCIALI					280,000.00	280,000.00	280,000.00	780,000.00	0.00				
980021470620202300008	2023					ITG12	Servizi		PARCELLE AVVOCATI ESTERNI (COMPRESSE SPESE PER C.T.U.)					600,000.00	600,000.00	590,000.00	1,790,000.00	0.00				
980021470620202300009	2023					ITG12	Servizi		COMPETENZE AD AVVOCATI INTERNI E SPESE DI FUNZIONAMENTO O UFFICIO LEGALE					100,000.00	100,000.00	100,000.00	300,000.00	0.00				
980021470620202300010	2023					ITG12	Servizi		COMPETENZE ED ONORARI AVVOCATI INTERNI					150,000.00	150,000.00	150,000.00	450,000.00	0.00				
980021470620202300011	2023					ITG12	Servizi	85310000-5	ASSISTENZA ALLA COMUNICAZIONE E ALUMNI CON DISABILITA' SENSORIALI					1,700,000.00	1,700,000.00	1,700,000.00	5,100,000.00	0.00				

Codice Unico Intervento - CUI (1)	Annuosità nella quale si prevede di dare avvio alla procedura di affidamento	Codice CUP (2)	Acquisto ricompreso nell'importo complessivo di un lavoro o di altra acquisizione presente in programmazione di lavori, forniture e servizi	CUI lavoro o altra acquisizione nel cui importo complessivo l'acquisto è eventualmente ricompreso (3)	Lotto funzionale (4)	Ambito geografico di esecuzione dell'acquisto Codice NUTS	Settore	CPV (5)	Descrizione dell'acquisto	Livello di priorità (6) (Tabella B.1)	Responsabile del Procedimento (7)	Durata del contratto	L'acquisto è relativo a nuovo affidamento di contratto in essere (8)	STIMA DEI COSTI DELL'ACQUISTO						CENTRALE DI COMMITTEENZA O SOGGETTO AGGREGATORE AL QUALE SI FARÀ RICORSO PER L'ESPLETAMENTO DELLA PROCEDURA DI AFFIDAMENTO (11)		Acquisto aggiunto o variato a seguito di modifica programma (12) (Tabella B.2)
														Primo anno	Secondo anno	Costi su annualità successive	Totale (9)	Apporto di capitale privato		codice AUSA	denominazione	
																		Importo	Tipologia (Tabella B.10a)			
S80021470820202300012	2023					ITG12	Servizi	80130000-8	TRASPORTO SCOLASTICO ALUNNI PORTATORI DI HANDICAP					5,500,000.00	5,500,000.00	5,500,000.00	16,500,000.00	0.00				
S80021470820202300013	2023					ITG12	Servizi	85311200-4	ASSISTENZA ALL'AUTONOMIA SCOLASTICA ALUNNI PORTATORI DI HANDICAP					10,700,000.00	10,700,000.00	10,700,000.00	32,100,000.00	0.00				
S80021470820202300014	2023					ITG12	Servizi	85310000-5	SERVIZIO DI ASSISTENZA IGIENICO PERSONALE PER GLI ALUNNI DISABILI INSERITI NELLE SCUOLE SECONDARIE DI 2° GRADO					47,886.65	0.00	0.00	47,886.65	0.00				
S80021470820202300015	2023					ITG12	Servizi	85310000-5	SERVIZI INTEGRATIVI, MIGLIORATIVI ED AGGIUNTIVI A FAVORE DEGLI STUDENTI CON DISABILITA' NELLE SCUOLE SECONDARIE DI SECONDO GRADO					2,000,000.00	2,000,000.00	2,000,000.00	6,000,000.00	0.00				
S80021470820202300016	2023					ITG12	Servizi	85310000-5	SERVIZI INTEGRATIVI, MIGLIORATIVI ED AGGIUNTIVI A FAVORE DEGLI STUDENTI CON DISABILITA' NELLE SCUOLE SECONDARIE DI SECONDO GRADO, FINANZ. FONDI PROPRI					1,000,000.00	1,000,000.00	1,000,000.00	3,000,000.00	0.00				
S80021470820202300017	2023						Servizi		ORGANIZZAZIONE E PARTECIPAZIONE E A MANIFESTAZIONI E CONVEGNI					400,000.00	400,000.00	400,000.00	1,200,000.00	0.00				
S80021470820202300018	2023					ITG12	Servizi	79652100-3	INIZIATIVE DI PROMOZIONE CULTURALE RIVOLTO GIOVANI STUDENTI IN COLLABORAZIONE CON LA FONDAZIONE TEATRO MASSIMO DI PALERMO ED EVENTUALI ALTRE FONDAZIONI					100,000.00	0.00	0.00	100,000.00	0.00				
S80021470820202300019	2023					ITG12	Servizi	33000000-0	ACQUISTO SERVIZI FINALIZZATI ALLA PROMOZIONE TURISTICA DEL TERRITORIO DI COMPETENZA DELL'ENTE					80,000.00	80,000.00	80,000.00	180,000.00	0.00				
S80021470820202300020	2023						Servizi	82620000-3	PRESTAZIONE DI SERVIZI ED INIZIATIVE NEL CAMPO DELLO SPORT					100,000.00	50,000.00	50,000.00	200,000.00	0.00				
F80021470820202300023	2023						Forniture	85312000-9	PROROGA ACQUISTO SERVIZI DI ASSISTENZA SOCIALE ALLE PERSONE SENZA DIMORA E A RISCHIO DI MARGINALITA' SOCIALE					834,380.27	0.00	0.00	834,380.27	0.00				
F80021470820202300024	2023						Forniture	55521100-9	PROGETTO SOCIALE "LA MIA CASA" PROROGA ACQUISTO FORNITURA DI PRODOTTI ALIMENTARI E BENI DI PRIMA NECESSITA' PER LE PERSONE SENZA DIMORA					585,414.72	0.00	0.00	585,414.72	0.00				

Codice Unico Intervento - CUI (1)	Annuale nella quale si prevede di dare avvio alla procedura di affidamento	Codice CUP (2)	Acquisto ricompreso nell'importo complessivo di un lavoro o di altra acquisizione presente in programmazione di lavori, forniture e servizi	CUI lavoro o altra acquisizione nel cui importo complessivo l'acquisto è eventualmente ricompreso (3)	Lotto funzionale (4)	Ambito geografico di esecuzione dell'acquisto Codice NUTS	Settore	CPV (5)	Descrizione dell'acquisto	Livello di priorità (6) (Tabella B.1)	Responsabile del Procedimento (7)	Durata del contratto	L'acquisto è relativo a nuovo affidamento di contratto in essere (8)	STIMA DEI COSTI DELL'ACQUISTO						CENTRALE DI COMMITTEMENTO O SOGGETTO AGGREGATORE AL QUALE SI FARÀ RICORSO PER L'ESPLETAMENTO DELLA PROCEDURA DI AFFIDAMENTO (11)		Acquisto aggiunto o variato a seguito di modifica programma (12) (Tabella B.2)	
														Primo anno	Secondo anno	Costi su annualità successive	Totale (9)	Apporto di capitale privato		codice AUSA	denominazione		
																		Importo	Tipologia (Tabella B.10a)				
									E A RISCHIO DI MARGINALITA' SOCIALE														
SB0021470820202300021	2023	D79122000180008				ITG12	Servizi		PROGETTO FACCIAMO COMUNITA', PERCORSI POSITIVI DI AUTO RIGENERAZIONE E URBANA E DI START UP DI COMUNITA'					340,000.00	630,300.00	630,354.16	1,600,654.16	0.00					
F80021470820202300005	2023					ITG12	Forniture	64212000-5	CONSUMI TELEFONICI TELEFONIA MOBILE AZIENDALE					40,000.00	40,000.00	40,000.00	120,000.00	0.00					
F80021470820202300006	2023					ITG12	Forniture	50330000-7	CONSUMI TELEFONICI MANUTENZIONE E ASSISTENZA CENTRALI TELEFONICHE UFFICI PROVINCIALI - (TELEFONIA FISSA)					220,000.00	220,000.00	220,000.00	660,000.00	0.00					
SB0021470820202300022	2023					ITG12	Servizi	50312000-5	ACQUISIZIONE SERVIZI ESTERNI E MANUTENZIONE RETI ED ATTREZZATURE INFORMATICHE					79,056.35	0.00	0.00	79,056.35	0.00					
SB0021470820202300023	2023					ITG12	Servizi	48000000-8	MANUTENZIONE ED AGGIORNAMENT O SOFTWARE					76,000.00	23,000.00	0.00	101,000.00	0.00					
SB0021470820202300024	2023					ITG12	Servizi	64210000-1	SERVIZI DI CONSULTAZIONI E BANCHE DATI E ALTRI SERVIZI TELEMATICI ED ACCESSO AD INTERNET					200,000.00	200,000.00	200,000.00	600,000.00	0.00					
F80021470820202300007	2023					ITG12	Forniture	72212000-4	REALIZZAZIONE PORTALE TELEMATICO GEOGRAFICO					185,000.00	0.00	0.00	185,000.00	0.00					
SB0021470820202300025	2023					ITG12	Servizi		SERVIZI INFORMATICI E DI TELECOMUNICAZIONI PER L'ATTUAZIONE DEL PIANO TRIENNALE DELL'INFORMATICA					462,943.65	557,000.00	500,000.00	1,519,943.65	0.00					
F80021470820202300008	2023					ITG12	Forniture		UTENZE E CANONI - TELEFONIA FISSA PER SEDI SCOLASTICHE					390,000.00	390,000.00	390,000.00	1,170,000.00	0.00					
F80021470820202300009	2023					ITG12	Forniture		HARDWARE					275,000.00	0.00	0.00	275,000.00	0.00					
SB0021470820202300026	2023					ITG12	Servizi		MIGLIORAMENT O DELL'ACCESSIBILITA' DEI SERVIZI PUBBLICI DIGITALI					200,000.00	100,000.00	0.00	300,000.00	0.00					
F80021470820202300010	2023					ITG12	Forniture	65000000-3	CONSUMO ACQUA UFFICI CENTRALI					200,000.00	200,000.00	200,000.00	600,000.00	0.00					
F80021470820202300011	2023					ITG12	Forniture	09135100-5	COMBUSTIBILE DA RISCALDAMENT O NEI LOCALI DELLA CITTA' METROPOLITANA DI PALERMO					50,000.00	50,000.00	50,000.00	150,000.00	0.00					
F80021470820202300012	2023					ITG12	Forniture	30180000-7	ACQUISTO BENI DI CONSUMO PER FUNZIONAMENT O UFFICI					80,000.00	80,000.00	80,000.00	240,000.00	0.00					
SB0021470820202300027	2023					ITG12	Servizi	80919200-4	PULIZIA DEI LOCALI ADIBITI AD UFFICI					805,000.00	805,000.00	805,000.00	2,415,000.00	0.00					
F80021470820202300013	2023						Forniture	65310000-9	CONSUMO DI ENERGIA ELETTRICA NEGLI UFFICI PROVINCIALI					900,000.00	1,000,000.00	1,000,000.00	2,900,000.00	0.00					

Codice Unico Intervento - CUI (1)	Annuale nella quale si prevede di dare avvio alla procedura di affidamento	Codice CUP (2)	Acquisto riacquisto nell'importo complessivo di un lavoro o di altra acquisizione presente in programmazione di lavori, forniture e servizi	CUI lavoro o altra acquisizione nel cui importo complessivo l'acquisto è eventualmente riacquisto (3)	Lotto funzionale (4)	Ambito geografico di esecuzione dell'acquisto Codice NUTS	Settore	CPV (5)	Descrizione dell'acquisto	Livello di priorità (6) (Tabella B.1)	Responsabile del Procedimento (7)	Durata del contratto	L'acquisto è relativo a nuovo affidamento di contratto in essere (8)	STIMA DEI COSTI DELL'ACQUISTO						CENTRALE DI COMMITTEENZA O SOGGETTO AGGREGATORE AL QUALE SI FA' RICORSO PER L'ESPLETAMENTO DELLA PROCEDURA DI AFFIDAMENTO (11)		Acquisto aggiunto o variato a seguito di modifica programma (12) (Tabella B.2)
														Primo anno	Secondo anno	Costi su annualità successive	Totale (9)	Apporto di capitale privato		codice AUSA	denominazione	
																		Importo	Tipologia (Tabella B.1bis)			
F80021470620202300014	2023						Forniture	30190000-7	ACQUISTO MATERIALE DI CONSUMO PER VARIE MANUTENZIONI					50,000.00	50,000.00	50,000.00	150,000.00	0.00				
S80021470620202300028	2023						Servizi	50000000-5	MANUTENZIONE ORDINARIA E RIPARAZIONE					150,000.00	150,000.00	150,000.00	450,000.00	0.00				
S80021470620202300029	2023						Servizi	50000000-5	MANUTENZIONE ORDINARIA IMPIANTI TECNOLOGICI					100,000.00	100,000.00	100,000.00	300,000.00	0.00				
F80021470620202300015	2023						Forniture	09134100-6	CARBURANTI E LUBRIFICANTI AUTOMEZZI					80,000.00	80,000.00	80,000.00	240,000.00	0.00				
F80021470620202300016	2023						Forniture	09134100-6	CARBURANTI E LUBRIFICANTI AUTOVETTURE					90,000.00	90,000.00	90,000.00	270,000.00	0.00				
S80021470620202300030	2023						Servizi		PRESTAZIONI DI SERVIZI DA AFFIDARE IN CONVENZIONE					6,000,000.00	6,000,000.00	6,000,000.00	18,000,000.00	0.00				
S80021470620202300031	2023						Servizi	80000000-6	LOCAZIONE AUTOVETTURE PER COMPITI ISTITUZIONALI					80,000.00	80,000.00	80,000.00	240,000.00	0.00				
F80021470620202300017	2023						Forniture	09135100-5	ACQUISTO COMBUSTIBILE PER RISCALDAMENTI O ISTRUZIONI SUPERIORI DI 2° GRADO COMPETENZA PROVINCIALE					800,000.00	800,000.00	800,000.00	1,800,000.00	0.00				
F80021470620202300018	2023						Forniture	09135100-5	CONSUMO GAS NEGLI ISTITUTI DI ISTRUZIONE SECONDARIA					850,000.00	850,000.00	850,000.00	2,550,000.00	0.00				
F80021470620202300019	2023						Forniture	65100000-7	CONSUMO ACQUA NEGLI ISTITUTI DI ISTRUZIONE SECONDARIA					500,000.00	600,000.00	700,000.00	1,800,000.00	0.00				
F80021470620202300020	2023						Forniture	65310000-9	CONSUMO DI ENERGIA ELETTRICA NEGLI ISTITUTI DI ISTRUZIONE SECONDARIA					2,000,000.00	2,000,000.00	2,000,000.00	6,000,000.00	0.00				
S80021470620202300032	2023						Servizi	70220000-9	LOCAZIONE DI ACCESSORI IMMOBILI ISTRUZIONE 2° GRADO					8,000,000.00	8,000,000.00	8,000,000.00	18,000,000.00	0.00				
F80021470620202300021	2023						Forniture	65310000-9	CONSUMO ENERGIA ELETTRICA IMPIANTI SPORTIVI					90,000.00	90,000.00	90,000.00	270,000.00	0.00				
S80021470620202300033	2023						Servizi	50000000-5	MANUTENZIONE STRAORDINARIA IMPIANTI TECNOLOGICI					100,000.00	100,000.00	100,000.00	300,000.00	0.00				
F80021470620202300022	2023						Forniture	34821000-6	ACQUISTO PER PICCOLE MANUTENZIONI					50,000.00	50,000.00	50,000.00	150,000.00	0.00				
F80021470620202300023	2023						Forniture	34800000-2	ACQUISTO SEGNALETICA STRADALE VERTICALE ED ORIZZONTALE					150,000.00	150,000.00	150,000.00	450,000.00	0.00				
S80021470620202300034	2023						Servizi	50110000-6	MANUTENZIONE PALE MECCANICHE E MEZZI					100,000.00	100,000.00	100,000.00	300,000.00	0.00				
S80021470620202300035	2023						Servizi	50230000-6	LAVORI DI MANUTENZIONE ORDINARIA DELLE STRADE RICADENTI NEL SETTORE SUD-EST (CO.PP.)					250,000.00	250,000.00	250,000.00	750,000.00	0.00				
S80021470620202300036	2023						Servizi	50230000-6	LAVORI DI MANUTENZIONE ORDINARIA DELLE STRADE RICADENTI NEL SETTORE NORD-EST (CO.PP.)					250,000.00	250,000.00	250,000.00	750,000.00	0.00				
S80021470620202300037	2023						Servizi	50230000-6	MANUTENZIONE ORDINARIA SULLE STRADE DI COMPETENZA PROVINCIALE					500,000.00	500,000.00	500,000.00	1,500,000.00	0.00				

Codice Unico Intervento - CUI (1)	Annuale nella quale si prevede di dare avvio alla procedura di affidamento	Codice CUP (2)	Acquisto riepilogativo dell'importo complessivo di un lavoro o di altra acquisizione presente in programmazione di lavori, forniture e servizi	CUI lavoro o altra acquisizione nel cui importo complessivo l'acquisto è eventualmente riepilogato (3)	Lotto funzionale (4)	Ambito geografico di esecuzione dell'acquisto Codice NUTS	Settore	CPV (5)	Descrizione dell'acquisto	Livello di priorità (6) (Tabella B.1)	Responsabile del Procedimento (7)	Durata del contratto	L'acquisto è relativo a nuovo affidamento di contratto in essere (8)	STIMA DEI COSTI DELL'ACQUISTO						CENTRALE DI COMMITTEENZA O SOGGETTO AGGREGATORE AL QUALE SI FARA' RICORSO PER L'ESPLETAMENTO DELLA PROCEDURA DI AFFIDAMENTO (11)		Acquisto aggiunto o variato a seguito di modifica programma (12) (Tabella B.2)
														Primo anno	Secondo anno	Costi su annualità successive	Totale (9)	Apporto di capitale privato		codice AUSA	denominazione	
																		importo	Tipologia (Tabella B.10a)			
880021470820202300038	2023						Servizi	90511000-2	RMODIONE RIFIUTI SU STRADE PROVINCIALI					100,000.00	100,000.00	100,000.00	300,000.00	0.00				
880021470820202300039	2023						Servizi		INCARICHI PROFESSIONALI DI PROGETTAZION E E PER CONSULENZE GEOLOGICO-GEOTECNICHE					200,000.00	0.00	0.00	200,000.00	0.00				
880021470820202300034	2023						Forniture	32230000-4	FORNITURA E COLLOCAZIONE DI TELECAMERE CONTRO ABANDONDO RIFIUTI NELLE STRADE PROVINCIALI					200,000.00	0.00	0.00	200,000.00	0.00				
880021470820202300025	2023						Forniture		PROTEZIONE LATERALE DELLA SEDE STRADALE MEDIANTE COLLOCAZIONE DI BARRIERE METALLICHE					200,000.00	100,000.00	100,000.00	400,000.00	0.00				
880021470820202300040	2023						Servizi		LAVORI DI SONDAGGI GEOGNOSTICI PROVE GEOFISICHE E PROVE GEOTECNICHE PER LAVORI STRADALI DI COMPETENZA DELLA PROVINCIA					100,000.00	100,000.00	100,000.00	300,000.00	0.00				
880021470820202300041	2023						Servizi	50230000-6	MANUTENZIONE STRAODINARIA AREA METROPOLITANA					500,000.00	900,000.00	900,000.00	2,300,000.00	0.00				
880021470820202300042	2023						Servizi		INDAGINE GEOGNOSTICHE E VERIFICHE STRUTTURALI VOLTA ALL'OTTENIMENTO DELLA CERTIFICAZIONE E DI VULNERABILITA' SISMICA					750,000.00	750,000.00	750,000.00	2,250,000.00	0.00				
880021470820202300043	2023						Servizi		SPESE PER INCARICHI PROFESSIONALI ESTERNI PER LA REDAZIONE DI SPECIFICI PROGETTI,DI STUDI SPECIALISTICI,CONSULENZE,EC C...					150,000.00	150,000.00	150,000.00	450,000.00	0.00				
880021470820202300044	2023						Servizi	45212290-6	GESTIONE MANUTENZIONE E FUNZIONAMENTO IMPIANTI SPORTIVI					130,000.00	130,000.00	130,000.00	390,000.00	0.00				
880021470820202300045	2023						Servizi	90810000-0	AFFIDAMENTO GESTIONE PIANO BATTAGLIA					50,000.00	50,000.00	50,000.00	150,000.00	0.00				
880021470820202300046	2023						Servizi		PAGAMENTO DELLA QUOTA ASSOCIATIVA ANNUA ALL'ANCI					50,000.00	50,000.00	50,000.00	150,000.00	0.00				

Codice Unico Intervento - CUI (1)	Annuale nella quale si prevede di dare avvio alla procedura di affidamento	Codice CUP (2)	Acquisto ricompreso nell'importo complessivo di un lavoro o di altra acquisizione presente in programmazione di lavori, forniture e servizi	CUI lavoro o altra acquisizione nel cui importo complessivo l'acquisto è eventualmente ricompreso (3)	Lotto funzionale (4)	Ambito geografico di esecuzione dell'acquisto Codice NUTS	Settore	CPV (5)	Descrizione dell'acquisto	Livello di priorità (6) (Tabella B.1)	Responsabile del Procedimento (7)	Durata del contratto	L'acquisto è relativo a nuovo affidamento di contratto in essere (8)	STIMA DEI COSTI DELL'ACQUISTO					CENTRALE DI COMMITTEENZA O SOGGETTO AGGREGATORE AL QUALE SI FARÀ RICORSO PER L'ESPLETAMENTO DELLA PROCEDURA DI AFFIDAMENTO (11)		Acquisto aggiunto o variato a seguito di modifica programma (12) (Tabella B.2)
														Primo anno	Secondo anno	Costi su annualità successive	Totale (9)	Apporto di capitale privato			
																		Importo	Tipologia (Tabella B.1bis)		
																				codice AUSA	
														51.238.728,39 (13)	47.056.300,00 (13)	47.385.204,10 (13)	145.679.232,49 (13)	0,00 (13)			

Note:

- (1) Codice CUI = sigla settore (F=forniture, S=servizi) + di amministrazione + prima annualità del primo programma nel quale l'intervento è stato inserito + progressivo di 5 cifre della prima annualità del primo programma.
(2) Indica il CUP (cfr. articolo 6 comma 4).
(3) Compilare se nella colonna "Acquisto ricompreso nell'importo complessivo di un lavoro o di altra acquisizione presente in programmazione di lavori, forniture e servizi" si è risposto "SI" e se nella colonna "Codice CUP" non è stato riportato il CUP in quanto non presente.
(4) Indica se lotto funzionale secondo la definizione di cui all'art.3 comma 1 lettera cc) del D.Lgs.50/2016.
(5) Relativa a CPV principale. Deve essere rispettata la coerenza, per le prime due cifre, con il settore: F= CPV<45 o 48; S= CPV>48.
(6) Indica il livello di priorità di cui all'articolo 6 commi 10 e 11.
(7) Riportare nome e cognome del responsabile del procedimento.
(8) Servizi o forniture che presentano caratteri di regolarità o sono destinati ad essere rinnovati entro un determinato periodo.
(9) Importo complessivo ai sensi dell'articolo 3, comma 6, ivi incluse le spese eventualmente già sostenute e con competenza di bilancio antecedente alla prima annualità.
(10) Riportare l'importo del capitale privato come quota parte dell'importo complessivo.
(11) Dati obbligatori per i soli acquisti ricompresi nella prima annualità (Cfr. articolo 6).
(12) Indicare se l'acquisto è stato aggiunto o è stato modificato a seguito di modifica in corso d'anno ai sensi dell'art.7 commi 5 e 6. Tale campo, come la relativa nota e tabella, compaiono solo in caso di modifica del programma.
(13) La somma è calcolata al netto dell'importo degli acquisti ricompresi nell'importo complessivo di un lavoro o di altra acquisizione presente in programmazione di lavori, forniture e servizi.

Il referente del programma

Dott. Geraci Gaspare

Tabella B.1

1. priorità massima
2. priorità media
3. priorità minima

Tabella B.1bis

1. finanza di progetto
2. concessione di forniture e servizi
3. sponsorizzazione
4. società partecipate o di scopo
5. locazione finanziaria
6. vendita di disponibilità
8. altro

Tabella B.2

1. modifica ex art.7 comma 8 lettera b)
2. modifica ex art.7 comma 8 lettera c)
3. modifica ex art.7 comma 8 lettera d)
4. modifica ex art.7 comma 8 lettera e)
5. modifica ex art.7 comma 8

Tabella B.2bis

1. no
2. si
3. sì, CUI non ancora attribuita
4. sì, interventi o acquisti diversi

PROGRAMMA BIENNALE DEGLI ACQUISTI DI FORNITURE E SERVIZI 2023/2024 DELL'AMMINISTRAZIONE Citta' Metropolitana di Palermo - Direzione Patrimonio

SCHEDA C: ELENCO DEGLI ACQUISTI PRESENTI NELLA PRIMA ANNUALITA' DEL PRECEDENTE PROGRAMMA BIENNALE E NON RIPROPOSTI E NON AVVIATI

Codice Unico Intervento - CUI	CUP	Descrizione dell'acquisto	Importo acquisto	Livello di priorità	Motivo per il quale l'intervento non è riproposto (1)
F80021470820202200001		FORNITURA VESTIARIO PER GLI ADDETTI DEL CORPO DI POLIZIA PROVINCIALE	150,000.00		
F80021470820202200002		MANUTENZIONE ORDINARIA E RIPARAZIONE DI MEZZI DI TRASPORTO AD USO CIVILE DI SICUREZZA ED ORDINE PUBBLICA DI PROTEZIONE CIVILE	150,000.00	2	
F80021470820202200003		MANUTENZIONE - PULITURA - REVISIONE AUTOMEZZI DI PROTEZIONE CIVILE	240,876.01	2	
S80021470820202200001		INCARICHI DI COLLABORAZIONE ESTERNA E DI CONSULENZA EX ART. 12-L.R. 15/15 S.M.I.	150,000.00		
S80021470820202200002		INDENNITA' DI CARICA COLLEGIO DEI REVISORI DEI CONTI DELLA CITTA' METROPOLITANA DI PALERMO	330,000.00	2	
S80021470820202200003		PROGETTO "INTERAGIAMO" ATTIVITA' DI CUI ALL'ART. 34 DEL D.LGS. N. 152/2006 E SS.MM.II.	118,400.00	1	
S80021470820202200004		PROGETTO "ART" - AREA MADONIE - SERVIZI - D.P.C. M. 25/05/16	1,889,357.87	2	
S80021470820202200005		REDAZIONE PIANO STRATEGICO METROPOLITANO - FONDO DI CUI AL DECRETO MINISTERIALE N.171 DEL 10 MAGGIO 2019	769,519.23	2	
S80021470820202200006		SPESE PER ATTIVITA' FORMATIVE	211,920.00	1	
S80021470820202200007		PARCELLE AVVOCATI ESTERNI (COMPRESSE SPESE PER C.T.U.)	2,264,353.47	2	
S80021470820202200008		COMPETENZE AD AVVOCATI INTERNI E SPESE DI FUNZIONAMENTO UFFICIO LEGALE	1,672,017.74	2	
S80021470820202200009		COMPETENZE ED ONORARI AVVOCATI INTERNI	475,720.03	2	
F80021470820202200004		ACQUISTO SERVIZI FINALIZZATI ALLA PROMOZIONE TURISTICA DEL TERRITORIO DI COMPETENZA DELL'ENTE	192,585.60		
S80021470820202200010		ASSISTENZA ALLA COMUNICAZIONE ALUNNI CON DISABILITA' SENSORIALI	5,686,560.66	1	
S80021470820202200011		ASSISTENZA ALL'AUTONOMIA SCOLASTICA ALUNNI PORTATORI DI HANDICAP	35,049,681.03		
S80021470820202200012		TRASPORTO SCOLASTICO ALUNNI PORTATORI DI HANDICAP	15,941,445.98	1	
S80021470820202200013		SERVIZI INTEGRATIVI, MIGLIORATIVI ED AGGIUNTIVI A FAVORE DEGLI STUDENTI CON DISABILITA' NELLE SCUOLE SECONDARIE DI SECONDO GRADO	6,737,220.73		
S80021470820202200014		SERVIZI INTEGRATIVI, MIGLIORATIVI ED AGGIUNTIVI A FAVORE DEGLI STUDENTI CON DISABILITA' NELLE SCUOLE SECONDARIE DI SECONDO GRADO. FINANZ. FONDI PROPRI	1,552,449.01		

Codice Unico Intervento - CUI	CUP	Descrizione dell'acquisto	Importo acquisto	Livello di priorità	Motivo per il quale l'intervento non è riproposto (1)
S80021470820202200015		PROROGA ACQUISTO SERVIZI DI ASSISTENZA SOCIALE ALLE PERSONE SENZA DIMORA E A RISCHIO DI MARGINALITA' SOCIALE	834,260.27		
F80021470820202200005		PROGETTO SOCIALE "LA MIA CASA" PROROGA ACQUISTO FORNITURA DI PRODOTTI ALIMENTARI E BENI DI PRIMA NECESSITA' PER LE PERSONE SENZA DIMORA E A RISCHIO DI MARGINALITA' SOCIALE	585,414.72		
S80021470820202200016		CONSUMI TELEFONICI - MANUTENZIONE E ASSISTENZA CENTRALI TELEFONICHE NEGLI ISTITUTI DI ISTRUZIONE SECONDARIA	1,080,000.00		
F80021470820202200006		ACQUISIZIONE SERVIZI ESTERNI E MANUTENZIONE RETI ED ATTREZZATURE INFORMATICHE	664,807.83		
S80021470820202200017		MANUTENZIONE ED AGGIORNAMENTO SOFTWARE	335,606.36		
S80021470820202200018		SERVIZI DI CONSULTAZIONE BANCHE DATI E ALTRI SERVIZI TELEMATICI ED ACCESSO AD INTERNET	498,000.00		
S80021470820202200019		CONSUMI TELEFONICI MANUTENZIONE E ASSISTENZA CENTRALI TELEFONICHE UFFICI PROVINCIALI - (TELEFONIA FISSA)	605,688.62		
F80021470820202200007		REALIZZAZIONE DEL PORTALE TELEMATICO GEOGRAFICO	184,500.00		
S80021470820202200020		SERVIZIO DIGITALE INTERATTIVO PER IL CONSEGUIMENTO DELL'ATTESTATO PROFESSIONALE ALL'ESERCIZIO DELL'ATTIVITA' DI AUTOTRASPORTO DI MERCÌ PER CONTO TERZI	311,875.80		
S80021470820202200021		PROGETTO PILOTA METODOLOGIA BIM	412,000.00		
F80021470820202200008		PULIZIA DEI LOCALI ADIBITI AD UFFICI	2,598,068.70		
F80021470820202200009		ACQUISTO COMBUSTIBILE PER RISCALDAMENTO ISTITUTI SUPERIORI DI 2° GRADO COMPETENZA PROVINCIALE	1,800,000.00		
F80021470820202200010		CONSUMO ACQUA UFFICI CENTRALI	900,000.00		
F80021470820202200011		CONSUMO DI ENERGIA ELETTRICA NEGLI UFFICI PROVINCIALI	3,000,000.00		
F80021470820202200012		CONSUMO GAS NEGLI ISTITUTI DI ISTRUZIONE SECONDARIA	3,300,000.00		
F80021470820202200013		CONSUMO ACQUA NEGLI ISTITUTI DI ISTRUZIONE SECONDARIA	2,250,000.00		
F80021470820202200014		CONSUMO DI ENERGIA ELETTRICA NEGLI ISTITUTI DI ISTRUZIONE SECONDARIA	6,600,000.00		
F80021470820202200015		COMBUSTIBILE DA RISCALDAMENTO NEI LOCALI DELLA CITTA' METROPOLITANA DI PALERMO	150,000.00		
F80021470820202200016		CARBURANTI E LUBRIFICANTI AUTOMEZZI	240,000.00		
F80021470820202200017		CARBURANTI E LUBRIFICANTI AUTOMEZZI	150,000.00		
F80021470820202200018		ACQUISTO BENI DI CONSUMO PER FUNZIONAMENTO UFFICI	240,000.00		
S80021470820202200022		MANUTENZIONE ORDINARIA E RIPARAZIONE	450,390.77		
S80021470820202200023		MANUTENZIONE ORDINARIA IMPIANTI TECNOLOGICI	310,211.85		

Codice Unico Intervento - CUI	CUP	Descrizione dell'acquisto	Importo acquisto	Livello di priorità	Motivo per il quale l'intervento non è riproposto (1)
S80021470820202200024		LOCAZIONE AUTOVETTURE PER COMPITI ISTITUZIONALI	240,000.00		
F80021470820202200019		CARBURANTI E LUBRIFICANTI AUTOVETTURE	270,000.00		
S80021470820202200025		PRESTAZIONI DI SERVIZI DA AFFIDARE IN CONVENZIONE	17,980,200.00		
F80021470820202200020		ACQUISTO MATERIALE INFORMATICO	120,000.00		
S80021470820202200026		CONSUMO ENERGIA ELETTRICA IMPIANTI SPORTIVI	249,000.00		
S80021470820202200027		LAVORI DI MANUTENZIONE ORDINARIA DELLE STRADE RICADENTI NEL SETTORE SUD-EST (OO.PP.)	783,841.33		
S80021470820202200028		LAVORI DI MANUTENZIONE ORDINARIA DELLE STRADE RICADENTI NEL SETTORE NORD-EST (OO.PP.)	772,205.78		
F80021470820202200021		ACQUISTO PER PICCOLE MANUTENZIONI	300,907.35		
F80021470820202200022		ACQUISTO SEGNALETICA STRADALE VERTICALE ED ORIZZONTALE	308,332.67		
S80021470820202200029		MANUTENZIONE ORDINARIA SULLE STRADE DI COMPETENZA PROVINCIALE	1,767,717.54		
S80021470820202200030		MANUTENZIONE ORDINARIA IMPIANTI FOTOVOLTAICI (BENI)	150,000.00		
S80021470820202200031		MANUTENZIONE PALE MECCANICHE E MEZZI	311,034.12		
S80021470820202200032		REDAZIONE PUMS PIANO URBANO MOBILITA SOSTENIBILE	491,650.00		
S80021470820202200033		PROGETTAZIONE DI FATTIBILITA' DELLE INFRASTRUTTURE E DEGLI INSEDIAMENTI PRIORITARI PER LO SVILUPPO DEL PAESE. DM 594/19	358,000.00		
S80021470820202200034		RIMOZIONE RIFIUTI SU STRADE PROVINCIALI	600,000.00		
S80021470820202200035		GESTIONE MANUTENZIONE E FUNZIONAMENTO IMPIANTI SPORTIVI	370,439.10		
S80021470820202200036		INDAGINI PER INDIVIDUAZIONE RISCHIO SISMICO PER EDIFICI SCOLASTICI FINANZ. P.O. FESR 2014/2020 OPCM 3274/200	64,855.39		
S80021470820202200037		SERVIZI DI INGEGNERIA FINANZ. TO MIUR AVVISO 6988/19 EDIFICI SCOLASTICI	49,544.22		
S80021470820202200038		Servizi ingegneria indagini geognostiche e vulnerabilità sismica I.S. "S. Savarino" di Partinico	80,481.31		
S80021470820202200039		Servizi ingegneria indagini geognostiche e vulnerabilità sismica I.S. "Picone" di Lercara Friddi	70,481.31		
S80021470820202200040		Servizi ingegneria indagini geognostiche e vulnerabilità sismica Liceo "Galilei" di Palermo	80,481.31		
S80021470820202200041		CONTRIBUTO ANTINCENDIO DDG 1448/18 MIUR AOODFGAB101/19 PER EDIFICI SCOLASTICI	132,136.57		
S80021470820202200042		AFFIDAMENTO GESTIONE PIANO BATTAGLIA	460,000.00		
S80021470820202200043		SERVIZIO DI INGEGNERIA CONSERVATORIO A. SCARLATTI - PA	117,088.62		
S80021470820202200044		SERVIZIO DI INGEGNERIA L. S. BENEDETTO CROCE	82,035.62		
S80021470820202200045		SERVIZI DI INGEGNERIA- IPSIA D'Acquisto di Bagheria	52,155.62		

Codice Unico Intervento - CUI	CUP	Descrizione dell'acquisto	Importo acquisto	Livello di priorità	Motivo per il quale l'intervento non è riproposto (1)
S80021470820202200046		SERVIZI DI INGEGNERIA- I.S. Otama Kyohara- F Partitore piazza Montevergine 8 Palermo (ID XF005)	55,453.62		
S80021470820202200047		Servizio di ingegneria Liceo Artistico Renato Guttuso di Bagheria (PA) (ID XG030)	135,767.62		
S80021470820202200048	D55B18001510002	SERVIZIO PROGETTAZIONE ESECUTIVA Liceo Classico "F. Scaduto" di Bagheria - Progetto di consolidamento ed adeguamento alle vigenti normative di igiene, abbattimento barriere architettoniche e sicurezza, miglioramento dell'efficienza energetica del complesso scolastico e sistemazione aree sportive esterne. (L. 160/2019 art. 1 co 63 e 64)	87,861.62		
S80021470820202200049	D55B18001540002	SERVIZIO PROGETTAZIONE ESECUTIVA per il Progetto di riqualificazione ed efficientamento energetico, rifunionalizzazione degli spazi esterni, ristrutturazione e consolidamento ed adeguamento dei locali adibiti a magazzino, sottostanti il marciapiede a livello di strada, rifacimento copertura corpo palestra del complesso scolastico I.T.C. "Luigi Sturzo", Via Sant'Ignazio da Lojola n.7 a Bagheria (PA) (L. 160/2019 art. 1 co 63 e 64)	41,998.62		
S80021470820202200050		Servizi ingegneria indagini geognostiche e vulnerabilità sismica I.S. "Corbino" di Partinico	57,078.62		
S80021470820202200051	D73D21001760001	Servizi ingegneria indagini geognostiche e vulnerabilità sismica L.S. "Cannizzaro" - Palermo	87,450.62		

Il referente del programma

Dott. Geraci Gaspare

Note

(1) breve descrizione dei motivi